PRECIO EN TODO EL PAIS
VEINTE CENTAVOS

LA NACION

Edición de 22 páginas

AÑO IX

TELEFONO INGLES 3113 - 3114
AGUSTINAS 1253 - 1269

SANTIAGO DE CHILE, JUEVE7S 12 DE MARZO DE 1925

SUSCRICION: Por 1 año; $ 60.—Por 6 meses $ 32
Por 3 meses: $ 17.—Por 1 año, extranjero: $ 120.

Núm. 2,980

EL AVANCE DEL FEMINISMO EN ESTADOS UNIDOS

Mistress Mary T. Norton, la primera mujer que llega a ocupar un sillón en el Congreso norteamericano, en representación de un Estado del Este. La señora Norton es una conocida dama, dedicada a obras filantrópicas y de propaganda.

En una de las fotografías que hoy damos a conocer a nuestros lectores, la nueva congresal yanqui aparece en el Asilo Infantil que ella preside. En la otra está tras el canastillo de flores que algunos de sus electores le han enviado con motivo de su triunfo.

LA BUTACA VACIA

Cuento por A. R. BONNAT

—Yo — dijo Benicarló — he estado varios años disfrutando de un placer completamente inédito que había sabido proporcionarme en alianza con la diosa Casualidad. El placer que yo llamaba "de la butaca vacía".

—Nombre extraño. ¿Quiere usted explicarse?

Era sencillísimo. Tenía la costumbre de ir al teatro todas o casi todas las noches y pedía siempre en la taquilla una butaca del centro de la fila. Luego ya no tenía más que esperar a ver que vecino de espectáculo me había proporcionado la suerte. Yo entraba al teatro temprano, ocupaba mi asiento y dirigía miradas cariñosas y llenas de curiosidad a ambos lados, diciéndome siempre: "¿Quién vendrá a ocupar estas dos butacas vacías que tengo a mis lados. ¿Será hombre? ¿Será mujer? ¿Guapa?". Crean ustedes que los minutos que pasaban antes que la sala acabara de llenarse y tuviera ya los vecinos que esperaba, eran de una emoción extraordinaria.

—Se llevaría usted muchísimos chascos.

—Naturalmente. Venían caballeros con barbas y malhumorados, de esos que van al teatro a encontrar todo mal y a sufrir un mal rato; llegaban pollos insubstanciables, señoras gordas, gente anónima, y alguna que otra vez, una muchacha bonita e interesante. Una vez, aburrido, me metí en un teatro popular, donde representaban un melodrama absurdo, de esos que hacen llorar hasta al bombero de servicio. Siguiendo mi costumbre, pedí butaca del centro de la fila, y esperé a que ocupasen las laterales a mí. Aquel día tuve suerte, pues en el asiento inmediato al mío vino a instalarse una muchacha ideal, rubia, con aire de inocencia tal, que tentado estuve de dirigirme a ella y a una señora que la acompañaba y decirles: "Me parece una imprudencia que venga este ángel al teatro, expuesta a oír algo que pueda mancharla". Reflexioné que era una ridiculez dar semejante paso, y como, ya he dicho que la obra que había de representarse era un melodrama cursi, pero sin nada procaz, callé y me dediqué a contemplar la muchacha vecina de butaca.

—Una buena noche, ¿eh?

—Regular; porque apenas comenzó la representación, la jovencita se entregó por completo a la función, viéndosela interesada, anhelante, sin pestañear ni un sólo instante, y cuando ya en la escena comenzaron a surgir los conflictos y comenzaron las tristezas, de sus bellos ojos salían lágrimas atrozmente sinceras. No me había equivocado en mis sospechas, y era indudable que tenía junto a mí un verdadero ángel.

—¿Hubo aventura?

—En el entreacto procuré entablar conversación, comentando las incidencias del drama que veíamos, y tanto la muchacha como su madre —me dijeron que era su madre la señora que la acompañaba — se mostraron tiernas de sentimientos y de un romanticismo extremado.

—Sí, entre las clases populares suele darse ese caso.

—Eso pensé yo, y seguí saboreando el acierto que había tenido aquella noche de ir a un teatro popular y barato alejándome de otros céntricos y de elegancia, donde no puede advertirse la menor señal de sinceridad entre el público que a ellos concurre. La representación terminó entre el más copioso llanto para mis dos vecinas, que derramaban lágrimas como si hubieran perdido a alguien de la familia o fueran parientes cercanos de los personajes perseguidos en escena. Lleno de emoción, abandoné el teatro, y sin ganas de ir a parte alguna después, me refugié en mi casa y me acosté. Debo confesar que estaba verdaderamente impresionado.

—De manera que la aventura terminó ahí.

—Casi, porque al levantarme al día siguiente vino otra preocupación a darme que pensar. Había perdido la cartera con algunos billetes de banco, y tuve que ir a la Comisaría a dar cuenta de ello, por si había la remota esperanza de que fuera encontrada. Allí me interrogaron acerca del empleo de mi tiempo en la noche anterior, y al oírme que había estado en tal teatro me replicaron vivamente: — ¡Ah! ¿Y por casualidad estuvo usted sentado al lado de una joven rubia con aire candoroso y sentimental, acompañada de una mujer gorda y de moño retorcido? — Sí; pero no sé que tenga nada que ver... — Pues tiene. Sus vecinas eran la "Pasieguita" y su hija, habilísimas timadoras. El agente de servicio en el teatro las vió salir; pero pensando que habían ido nada más que a solazarse y no a "trabajar", no las detuvo. — ¿De modo que mi cartera? — Pasó a manos de la joven rubia que lloraba durante la representación. Porque estoy seguro de que lloraría.— A lágrima viva. Sí, la timadora esa tiene un corazón sensible.

—¿Y sigue usted cultivando ese placer desconocido de la butaca vacía?

—No; ahora voy a palco, y en cuanto entro echo el pestillo, y además he renunciado a los melodramas que hacen llorar.

A. R. B.

CASCABEL EN NUEVA YORK

HAGO FALTA EN CHILE

> "Llegué, legislé, renuncié, y todo quedó peor que lo que estaba".
> Roldán
>
> "Uno tiene más amigos cuando llega que cuando sale".
> Alessandri

Cuando yo estaba en Chile no entendía nada de política. Pero ahora entiendo menos.

Gobierna la Coalición y atacan a la Coalición,
Gobierna la Alianza y atacan a la Alianza.,
Gobierna Alessandri y atacan a Alessandri.,
Gobierna Altamirano y atacan a Altamirano.,
Gobiernan los políticos y atacan los militares
Gobiernan los militares y atacan los políticos.,
Finalmente, despiden a Alessandri y traen a Alessandri.

Hace un año, cuando yo estaba en Chile, la vida política no presentaba más amenidades que las crisis ministeriales, la división de los partidos y las intervenciones electorales. Todo esto era tan natural como el calor en el Verano y las lluvias en Invierno. Todos los días salía el sol y un nuevo Ministerio. Todas las noches salía la luna y una carta del Presidente en contra del Senado.

El país estaba tranquilo. La Constitución, la Lotería Argentina y San Isidro seguían desarrollando normalmente sus funciones.

Pero yo salí camino de Nueva York y todo fué lo mismo que si el gato saliera de la despensa.

Antes de un año Chile quedó patas arriba.,
Los militares se dedicaron a la política.,
Alessandri salió de la Moneda.
Los ferroviarios se declararon en huelga.,
Los tranviaron se declararon en huelga.,
San Isidro se declaró en huelga.,
El Congreso fué clausurado.,
La Bolsa fué clausurada.,
Turri fué clausurado.
Recabarren se suicidó
Ismael Edwards escribió.,
Los Intelectuales hicieron manifiestos.,
Se incendió la Catedral.
Roldán hizo una ley electoral
El pasto se secó.
Se murieron los carneros,
Se fué Schweitzer.
Se apresó a Pedro Ugalde.,
Se proclamó la Monarquía.
La Monarquía se hizo hereditaria.,
Se eligió a Errázuriz III.,
Hubo otra revolución.,
Hubo otro manifiesto.,
Llovió...

Treinta años yo estuve en Chile y el país conservó su prosperidad, su tranquilidad y su coeficiente de natalidad. Un año he estado fuera de Chile y se han paralizado hasta las lluvias., Evidentemente, yo hago falta en Chile...

César Cascabel

EL CAMPEON DE LA MEMORIA

por TRISTAN BERNARD

Indudablemente, aquel hombre se había especializado en este deporte, perfeccionando sus dotes naturales por un largo y continuo ejercicio.

Sin duda a causa de esta circunstancia, el infeliz vegetaba en un modesto empleo ministerial, cuyos emolumentos, añadido a pequeñas rentas y diversas combinaciones, le permitían llevar una existencia casi cómoda.

En el campo, donde vivía con nosotros desde Julio a Octubre, pasábamos distraídos el tiempo en interrogarle sobre cosas difíciles para poner a prueba su memoria excepcional. En la admiración que producía, el campeón hallaba la recompensa de sus pacientes estudios.

Si se le preguntaba de repente cuántos habitantes tenía Oyonnax, en seguida daba la cifra exacta. De igual modo conocía el número de almas que se encontraban en el purgatorio de cada cabeza de partido. Claro que todo esto no le servía para nada; pero era grato escucharle.

Nuestro héroe no desconocía cosa alguna de ciertas singularidades de nuestras divisiones administrativas, ni ignoraba las diócesis de que constaban los arzobispados. En cuanto se introducía alguna modificación en tales extremos, al punto la conocía y la catalogaba este ser de privilegio.

Si fatigados de estos ejercicios tan interesantes, hacíais recaer la conversación sobre literatura, en seguida os recitaba versos de Lamartine, todo lo escrito por Chenier, por Musset, por De Vigny y hasta todos los de Víctor Hugo, con cuantas variantes posee la última edición de las obras del gran poeta, que comprende ciento treinta mil versos.

Si un hombre de mundo hacía converger la conversación hacia un asunto de deportes, el campeón de la memoria salía en seguida a la palestra para citar el triunfo de los caballos y sus nombres desde que se inventaron las carreras hasta nuestros días; la lista completa de los vencedores en los concursos atléticos, en las carreras pedestres, en los saltos de altura y en longitud y los "récords" de los "autos", de los aviones y de los barcos de todas las Compañías de navegación, mencionando, naturalmente, su tonelaje, el número de sus caballos y la fecha de la construcción.

La última vez que le ví, se disponía a estudiar el indicador o guía de los ferrocarriles, pretendiendo poder entenderlo.

En lo que respecta a las efemérides históricas, no os atreveríais a preguntarle, como a un niño, la fecha de la batalla de Bouvines o de Marignan, porque eso equivaldría a ofenderle. El necesita que le interroguéis acerca de sucesos militares menos importantes, para asombraros, no revelándoos el año ni siquiera el mes en que se desarrollaron, sino citándoos la hora en que comenzó la batalla, las fuerzas que en ella tomaron parte, los incidentes del combate y el número de los prisioneros, de los heridos y de los muertos.

Sabe de memoria todos los comunicados que se publicaron durante la gran guerra, y conoce la fecha y la hora de los golpes de mano más insignificantes que se dieron en Francia y en Oriente.

El otro día, en un banquete de amigos, estuvo más admirable que nunca. No sólo reveló a todas las personas de la reunión la fecha de su nacimiento (a las señoras no las decía el año, y nadie, ni siquiera la interesada, lo pedía), sino que refirió a una joven que era amiga íntima suya, todas las fases de una fiebre tifoidea que había padecido, y la dijo:

—El 8 de Enero de 1917, a las cinco y diez de la tarde, tenía Ud. treinta y nueve y seis, y al día siguiente, a las diez de la mañana, treinta y nueve y nueve.

No puedo por menos de mostrar por esta clase de fenómenos una admiración que se parece mucho al respeto, y me guardaré mucho de decir sobre ellos la menor cosa que redunde en su desprestigio. Por esa causa procuré no recordar al campeón de la memoria que la semana precedente había dejado trascurrir la fecha de pago de cincuenta luises que me debe.

T. B.

¡OH, MARGARITA!

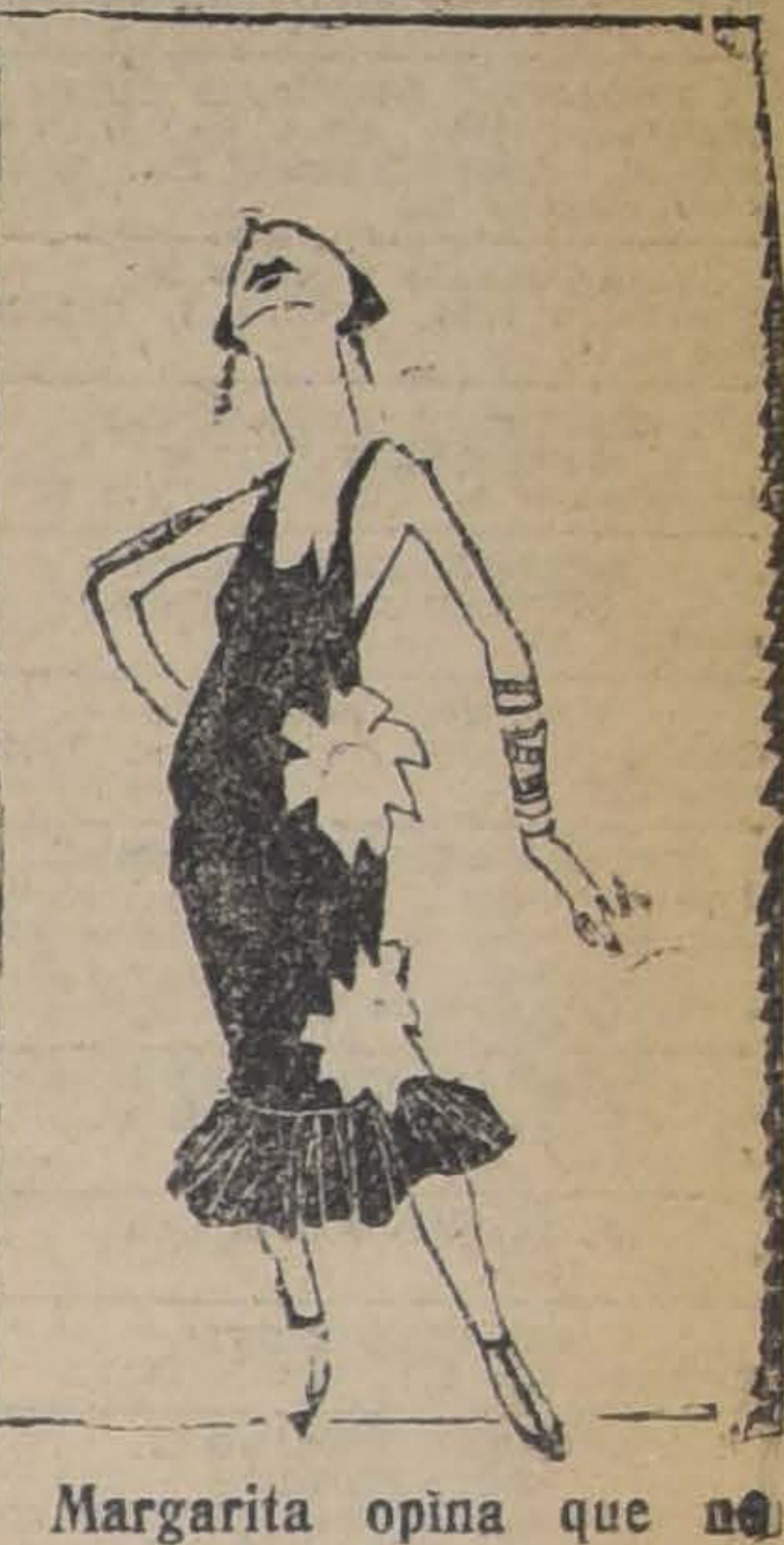

Margarita opina que no basta saber llevar un traje... porque además, tiene que ser de un modisto famoso.

DE OCASION
MUEBLES

Dormitorios, Comedores, Juegos Salón, Roperos, Peinadores, Aparadores, Sillas, Mesas comedor Catres de bronce, Catres de fierro, Sommiers, Colchones, Alfombras lana y tripe.

PRECIOS MUY ECONOMICOS
SAN DIEGO N.° 460
FRENTE A LA PLAZA ALMAGRO
EL AGUILA

LLEGO ROBLE
EN TODAS DIMENSIONES
BARRACA Y FABRICA
"LA REPUBLICA"
DOMEYKO 2354 — TELEFONO 183 (PARQUE)

CAJA DE CREDITO POPULAR

La Caja reanudará próximamente el giro de sus operaciones en el mismo local en que antes estuvo instalada,

CALLE DE TEATINOS ESQUINA DE MAPOCHO

el cual se está habilitando rápidamente.

La sección de Ahorros anexa a la Caja comenzará a funcionar, tanto para los giros como para los depósitos, a contar desde el día Lunes 16 del presente mes de Febrero, de 10 a 12 A. M. y de 2 a 4 P. M., en el expresado local.

La sección préstamos se abrirá tan pronto como se termine la clasificación de las especies, tarea que también se prosigue con toda actividad. Oportunamente se dará aviso de la fecha en que se reabra esta sección.

Por acuerdo del Consejo:

JUAN BENAVENTE, Director.

COMPAÑIA DE SALITRES Y FERROCARRIL DE AGUA SANTA
JUNTA GENERAL

Por orden del Consejo Directivo, se cita a los señores Accionistas a Junta General Ordinaria para el Martes 17 del actual, a las 3 P. M., en la oficina de la Compañía, Prat N.o 192, con el fin de darles cuenta de la Memoria y Balance del último semestre.

Para los efectos de la reunión y del Dividendo N.o 94, de cinco chelines por acción, acordado por el Directorio, quedará cerrado el Registro desde el 7 al 24 del actual inclusive.

El pago del Dividendo se hará desde el 23 de Marzo en moneda corriente, por el Banco de A. Edwards y Cía., en sus oficinas de Valparaíso y Santiago, al tipo de cambio bancario de letras a la vista sobre Londres del 18 de Marzo.

Los accionistas que deseen recibir su Dividendo en Letras sobre Londres se servirán avisarlo por escrito a la Gerencia antes del Sábado 7 de Marzo, siendo entendido que no se extenderán letras por sumas menores de £ 20.

Valparaíso, Marzo 3 de 1925.—JUAN E. LYON, Gerente.

M.-17

Las canas

No olvide que sólo se curan con el ESPECIFICO BOLIVIANO BENGURIA. No aparente vejez; tiene el remedio en MONEDA 875.

Dr. R. BENGURIA B.

Moneda 875. — SANTIAGO. — Casilla 2426.

LOS GORDOS QUEDARAN FLACOS

EN DOS O TRES MESES EMPLEANDO LA VACUNA "HYPERTHERMAN" DEL FAMOSO INSTITUTO DE DRESDEN SACHSISCHES SERUMWERK

Hay: Vacigona y Abijón contra gonorreas y artritis; Leche-Xifal contra epilepsia y parálisis; Estafilosan contra furúnculos y espinillas; Estroptosan contra erisipela y fiebre puerperal; Trophil contra anemia y debilidad; Abijón contra inflamaciones del hígado, ojos y articulaciones; Piocianasa contra piorrea y catarros vajinales; Vacineurina contra reumatismo, neuralgias y nervios; Metaluin y Bismocutan contra sífilis; Normosal contra pérdidas de sangre; Vacunas y sueros contra gangrena, tos convulsiva, difteria, disentería, fiebre puerperal, escarlatina, gonorrea, meningitis, neumonía, grippe, tétano, tifus, epilepsia, para enflaquecer, para engordar, etc., y tuberculina A y B del Dr. Ponndorf contra la tuberculosis (nuevo método de resultado seguro).

Usted sanará seguramente de sus enfermedades empleando los productos del Sáchsisches Serumwerk de Dresden. Cuando se encuentre aburrido con otros productos, use los de Dresden, que lo curarán.

M. H. DUPONT, BANDERA 574.— CAS. 3624.— TEL. 3041

EL PUNTO MAS APROPIADO PARA PASAR LA ACTUAL TEMPORADA, ES EL

BALNEARIO DE APOQUINDO

HOTEL Y CASINO DE PRIMER ORDEN —:— ORQUESTA PERMANENTE

SERVICIO DE AUTOBUSES A LAS 11.30, 4 y 6 P. M.

Parten de la Plaza de Armas frente a la Intendencia

Agencia: Monjitas 867 — Teléfono 3. Las Condes

LETRERO LUMINOSO
—:— QUE —:—
"LA NACION" Y "LOS TIEMPOS"
han instalado en la Plaza de Armas para proyectar las últimas noticias del día y algunos anuncios comerciales interesantes.

EJES Y RESORTES

N.º 18.

Para coches, carretelas y carretas, los mejores que se fabrican, Marca antigua y muy acreditada en Chile.

Precios más bajos que los nacionales.

FABRIQUES D'ESSIEUX REUNIES DU BASSIN DE LA SAMBRE, (FRANCIA)

Representantes exclusivos para todo Chile:

FORTUÑO & PATRI. —:— BANDERA 618.

GUIA PROFESIONAL

ABOGADOS

GABRIEL AMUNATEGUI J. Y SALVADOR DE LA VEGA
Estudio: Huérfanos 1131. Oficinas 32 y 35. Casilla 3091. Teléfono número 3537.

FEDERICO DUNCKER BIGS
Huérfanos 833. Altos Banco Germánico. Casilla número 229. Teléfono número 235.

ALBERTO DURAN N.
Huérfanos 1235. Oficina 8. Casilla N.o 2914.

LADISLAO ERRAZURIZ
LUIS QUINTEROS T.
Amunátegui 301. Teléfono N.o 633.

BERNARDINO LEIVA
OTTMAR STEGWAIER
Bandera 552. Casilla 2068.

NICANOR ELGUETA
Galería Alessandri 19. Altos. Teléfono 586.

HECTOR ARNALDO GUERRA
Especialmente: Nulidades matrimonios, divorcios y juicios criminales. Galería Alessandri 24. Teléfono N.o 4352. Consultas 4 a 5.

AQUILES GONZALEZ B.
ALFREDO LETELIER F.
Abogados. Morandé 244

J. ISIDRO 2.o SALAS
Moneda 1355.

OSVALDO HEVIA
Morandé N.o 244. Casilla 1831.

MANUEL MERINO E.
LUIS MERINO
Bandera 166. Teléfono 2077. Casilla 107. De 10 a 11 1|2 A. M.

VICENTE MOLINOS GAETE
Agustinas 1148. Teléfono 2110. De 11 a 12 y 2 a 4.

NICOLAS MARAMBIO MONTT
San Antonio 570. Casilla. 2690. Asuntos civiles y especialmente cuestiones mineras.

ROBERTO DE PETRIS
Estudio y domicilio: Galería Alessandri 25. Teléfono 156. Casilla 4044.

ANTONIO PLANET O.
Especialmente cuestiones comerciales. Estudio: Bandera 230. Casilla 334. Teléfono 1137.

HUBERTO SALGADO GALLARDO
Criminalista. Alegatos Cortes. Nulidades matrimonios. Estudio domicilio: Bandera 667. Atiende clientes franceses e ingleses en su idioma.

SALAS ROMO HNOS.
LUIS Y VICTOR A. SALAS ROMO
Abogados. Trasladaron sus oficinas a Compañía 1325. Teléfono 1527. Casilla 2281.

LISANDRO SANTELICES B.
Abogado. Compañía 1246. Teléfono 821.

HUMBERTO YAÑEZ VELASCO
Morandé 323. Teléfono 595.

EMILIO TAGLE RODRIGUEZ
Atiende especialmente asuntos comerciales y mineros. Bandera 75. Bolsa de Comercio. 3.er piso. Oficina 207. Teléfono 2018.

AGUSTIN VIGORENA RIVERA
Edificio Ariztía, Piso 6.o N.o 16.

MEDICOS

Dr. ITALO ALESSANDRINI
Cirugía y ginecología, 1 a 3. Merced 822, Teléfono 3555.

DR. ANIBAL ARIZTIA
Médico Hospital de Niños R. del Río. Ayudante Clínica del Prof. Prado Tagle. Consultas: Teatinos 321. De 2 a 3.30. Teléfono 1773. Domicilio: Agustinas 1319.

INSTITUTO DE SALUD
Cisterna (Población Nueva España)
Destinado al diagnóstico y tratamiento de las enfermedadse nerviosas y mentales, dirigido por el doctor Fontecilla. Santiago: Delicias N.o 1626. Electricidad médica, baños etc.

Dr. ALCAINO
Regresó de Europa
Oídos, nariz, garganta, vías lacrimales. Especialistas Hospital Salvador y Hospital Niños. Consultas 4-6. Dieciocho 257. Teléfono 257.

JOSE AVILES A.
Médico - Cirujano
Nataniel 167. Consultas de 1.30 a 4 P. M. Especialmente: Cirugía Partos, enfermedades de señoras y sociales.

DR. CARLOS D. AGUIRRE
Especialmente vías urinarias. Venéreas, sífilis. Consultas de 5-8. Carmen 191.

DR. AMENABAR OSSA
Oculista. Catorce años Europa, tres años médico Director Hospital de Ojos Condado Stafford (Inglaterra). 21 Mayo 578. De 2-4. Teléfono 602.

DR. LUIS AGUILAR
Médico cirujano. Regresó de Europa. Castro 107. De 1.30 a 3. Teléfono 318.

DR. LEONCIO ANDRADE
Medicina general. San Diego N.o 83. De 3 a 5. Teléfono [illegible].

DR. ARNELLO
Cirugía, anestesia general, venéreas. García Reyes 17. De 12-3. Hospital San Vicente 4-5.

DR. BUNSTER
Santa Rosa 86. Consultas de 3 a 4. Teléfono 3476.

DR. ARTURO BARRAZA ARAYA
Puente 667, ausente.

DR. BORQUEZ SILVA
Estudios Europa. Pulmón, corazón, estómago, intestino. Rayos X. 3 a 6. Arturo Prat 30. Teléfono 19. Matadero.

DR. RIFO BUSTOS
Estudios en Europa. Medicina interna. Preferentemente corazón y estómago. 2 a 5. Cochrane 177.

DR. BISQUERT
Vías urinarias, sífilis. Moneda 853. De 3 a 6. Casilla [illegible] Teléfono N.o 953.

Dr. BRONFMAN

Estudios en Europa. Cirugía, enfermedades señoras. Venéreas. 2 a 5. Compañía 1463. Teléfono 3457. Teléfono domicilio 3086.

DR. JULIO BUSTOS
Médico Ciudad. Santiago. Medicina interna. Niños, sífilis. Recoleta 707 De 2 a 4.

DR. ROBERTO BALTRA G.
Medicina general, vías urinarias. 3.30 a 6. Ahumada 11. Teléfono 170, Parque.

DR. BEAUMONT
Ayudante servicio ginecología Hospital Salvador. Sto. Domingo 1245. De 3-5. Domicilio: Avenida Manuel Montt 1541. Teléfono 41, Santa Elena.

PROF. CALVO MACKENNA
Regresó de Europa. Enfermedades niños; 2 a 3. Teléfono 2112, República 350.

DR. BRAGA CASTILLO
Regresó de Europa, Rayos X. Medicina general y niños. Consultas de 9 a 10 y de 1.30 a 4.30. Merced 136. Teléfono 1393.

Dr. BARRENECHEA

Oculista, especialista en oídos, nariz, garganta. Huérfanos 801, esquina San Antonio.

DR. MARIANO BAHAMONDE RUIZ
Cirugía y ginecología. Cochrane 66. De 1 a 3. Domicilio: Delicias 1330. Teléfono 4430.

DR. HECTOR CORONA T.
Se dedica exclusivamente a exámenes de laboratorio. Delicias 868. Teléfono 2483.

DRA. JULIA CLAVERIA
Afecciones bronco-pulmonares, curación del asma. Consultas: 1 - 3. Ejército 660.

Dr. RODOLFO CASTILLO

Jefe servicio oídos, nariz y garganta. Hospital San Borja. De 2 a 5. en Delicias 1164.

DR. ALDO CONTRUCCI
Estudios Europa. Medicina interna. Sífilis. Nataniel 142. 2.30 a [illegible]. Jefe clínica Prof. Brockmann. Teléfono 3340.

Dr. LEONIDAS CORONA T.

Regresó de Europa
Laboratorio Clínico
Delicias 868 — Teléfono 2483
REACCION DE WASSERMAN
Química Bacteriológica
VACUNAS

DR. CASTAÑEDA IGLESIAS
Ex-Médico residente del Hospital Niños. Compañía 1839. Teléfono 254.

DR. EDUARDO CRUZ COKE L.
Medicina interna. Merced 205. De 4.30 a 6.30. Teléfono 4205.

IGNACIO DIAZ MUÑOZ S.
Medicina general. Vías urinarias; 3 a 6. Bandera 574. Teléfono 3424.

DR. CROIZET
Londres 25, entre Serrano y San Francisco, Teléfono 637. Consultas 1-3.

Dr. LEON CHONCHOL
Medicina general. Rayos X. Sífilis, piel, venéreas. Regresó, Gálvez 61.

Dra. JUANA DIAZ MUÑOZ
Especialista enfermedades señoras y niños; 4 a 5. Delicias 858. Teléfono N.o 1715.

Dr. CARLOS DOREN
Enfermedades de señoras. Cirugía. Monjitas 536. Teléfono 2571. Consulta: 1 a 4.

Dr. RODRIGO DONOSO GAETE
Médico Hospital Salvador. Medicina interna. Consultas de 1.30 a 3 P. M., menos los Sábados. Amunátegui 32. Domicilio: Ejército 134. Teléfono: 2206.

Dr. JOSE DONOSO DONOSO

Médico-cirujano
Horas de consulta: de 2 a 4.
Miraflores 457 — Teléfono 2772

Dr. RICARDO DONOSO
Enfermedades del corazón, pulmón. Regresó de Europa. 2.30 a 4.30. Agustinas 619.

Dr. EDUARDO DE RAMON
Regresó de Europa. Cirugía, enfermedades señoras; 1 a 3. Agustinas N.o 1006. Teléfono 3623.

Dr. DIMITSTEIN

Agustinas 1308, esquina Teatinos. Rayos X. Medicina general. Especialidad corazón, pulmón, estómago o hígado. 1 a 4. Teléfono 3848.

Dr. ESPINA
Rayos X. Medicina interna. Estudios Europa. Catedral 1425, cerca Amunátegui. Teléfono 2102. De 1.30 a 4.

Dr. FRANCISCO EDWARDS
Estudios Europa. Vías urinarias. Teatinos 10. De 2 a 3.

Dr. FUENZALIDA BRAVO
Profesor extraordinario. Enfermedades de niños. Merced 560. Teléfono N.o 1721. 2 a 4.

Dr. FONTECILLA
Estudios Europa. Afecciones pulmonares y nerviosas. Rayos X, pneumotorax artificiales, tuberculinoterapia, etc. Delicias 1626.

Dr. CARLOS GARCES BAEZA

Delicias 1276 — Teléfono 3747 Exámenes químicos, bacteriológicos. Reacción Wassermann. Medicina interna. 3.30 a 5.30.

Dr. GLEISNER V.

Consultas de 1 a 3. Pulmón, corazón, hígado, riñón, intestinos, etc. Sífilis. Castro 26.

Dr RICARDO GUNTHER
Ayudante clínica ginecológica universitaria. Cáncer, aplicaciones de Radium, 2 a 4. Avenida España 636. Teléfono 253. Parque.

DOCTOR GIANELLI
ESTUDIOS EUROPA
SIFILIS PIEL VIAS URINARIAS
21 de MAYO 562
CONSULTA de 2 a 6

Dr. FELIX GROHNERT B.

Enfermedades de la piel, sífilis y venéreas
Luz ultra violeta, radioterapia. De 3 a 6. Ejército 331.

Dr. VICTOR M. GAZITUA
Partos, enfermedades de señoras. Trasladóse Agustinas 586, 2 a 4. Teléfono 376.

Dr. FUENZALIDA CORREA
Cirujano, enfermedades señoras, partos; 2 a 3. Huérfanos 745. Teléfono 406.

DOCTOR GREENE
Estudios Europa. Cirugía y Ginecología. Trasladóse calle París 809 (manzana residencial, San Francisco) 2 a 4. Teléfono 2860.

Dr. ANIBAL GREZ
Oídos, nariz, garganta. De 1.30 a 3.30. Merced 324. Teléfono 3555.

Dr. ENRIQUE GONZALEZ H.
Estudios Europa. Especialista estómago, intestinos, hígado, diabetes, obesidad, reumatismo. Ejército 664. De 1.30 a 3.30.

Dr. GUSTAVO GIRON L.
Cirugía y genecología. Brasil 32. Teléfono 3126. De 2 a 3.

Dr. MARIO GARCIA DOMINGUEZ
Medicina general. Enfermedades señoras. Partos. Venéreas: 1 a 5. San Diego 65.

Dr. ALEJANDRO INFANTE
Médico Jefe Policlínico Niños Hospital Salvador, 2 a 4. Delicias 253.

Dr. GARCIA COLLAO
Especialista, ojos, oídos, nariz y garganta. Estudios Europa. San Antonio 148. De 4 a 6.

Dr. J. MONTERO C.
Medicina interna. Venéreas, de 1 1|2 a 3, y de 6 a 8. Clínica nocturna 9 a 10. Agustinas 1060.

AGUSTIN INOSTROZA
Cirugía general. Especialmente de niños. Sífilis. De 4 a 6. Puente 583.

Dr. ROBERTO JARAMILLO
Ejército 707. Teléfono 142, Parque.

Dr. ARNULFO JOHOW
Estudios Europa. Cirugía y ortopedia. Adultos. niños, 3-4. Santo Domingo 1523. Teléfono 1033.

Dr. ALBERTO KORNER ANWANDTER
Estudios en Estados Unidos. Cirugía, ortopedia. Consultas: 10-12, de la mañana. Santo Domingo 614.

Dr. TEODORO LEIBLE
Enfermedades nerviosas. Medicina interna. Aplicaciones eléctricas. De 3 a 6. Olivos 794.

INSTITUTO RADIOLOGICO
Radioscopía, radiografía, radioterapia, aplicaciones radium.
Dr. ADOLFO KAPLAN
Estudios Estados Unidos y Europa. Compañía 1429

Dr. H. LEA-PLAZA

Estudios Europa. Compañía N.o 2115. De 2 a 5. Teléfono N.o 3880.

Dr. LABRA LETELIER
Nariz, garganta, oídos. Consultas de 2 a 5. Compañía 1361.

Dr. ARMANDO LEON I.
Cirugía, Compañía 1909. Martes, Jueves, Sábado; 1 a 3. Teléfono 3846.

Dr. LOIS
San Pablo 1236. Medicina general. Vías Urinarias. Sífilis. De 1 a 5.

Dr. LAVAL
Medicina interna. Lord Cochrane 340. De 2 a 4.

Dr. G. MORAGA FUENZALIDA
Regresó Europa. Enfermedades niños. Cochrane 118. Teléfono 2804. De 2 a 4 1|2.

Dra. CORA MAYERS
Médico Cirujano
Regresó de Estados Unidos. Especialista en niños. Luz ultra-violeta. Ahumada 29. Teléfono 711.

ENFERMEDADES DEL CORAZON
DOCTOR MAHOTIERE
Estudios en Europa. Compañía 1973. Consultas de 1 a 4.—Rayos X y Laboratorio.

PROF. DR. B. MUÑOZ PAL
Cirugía general. Trasladóse Santo Domingo 1418 esquina Amunátegui.

Dr. JUAN MARIN B.
Cirugía general. Enfermedades niños. Delicias 1164. De 2 a 4.30. Domicilio: San Diego 1849.

Dr. MORALES BELTRAMI
Catedral 2257. De 1 a 3.

Dr. MORALES VILLABLANCA
Sífilis, venéreas, piel, medicina general. Examen sangre. Regresó. Merced 486, 3 a 6.

Dr. MUÑOZ VALENZUELA
Médico residente Hospital Niños. Enfermedades niños. Tuberculosis, infantil. Matucana 303, 2 a 5. Teléfono 158.

Dr. OSCAR MELENDEZ
Medicina interna. Sífilis. Consultas en Santo Domingo 1036, de 2-4, y 21 de Mayo 573, de 4-5. Domicilio: Ejército 141. Teléfono 2821.

Dr. H. NUÑEZ ZAMORA
Matucana 289, Teléfono 291, Estación. 1 1|2 a 3 1|2. Sábado, 4-6.

Dr. MALBRAN
Enfermedades mentales y nerviosas. De 2 a 4. Se trasladó a Huérfanos 1880.

Dr. JUAN MONTENEGRO M.
Enfermedades de niños. Compañía 1770. Teléfono 2120. Regresó.

Dr. MANUEL MORENO
Medicina general, particularmente: riñón, estómago, intestinos. Tratamiento especial. Tuberculosis pulmonar. Estudios Europa. San Francisco 155. De 2.30 a 4.30.

Dr. LUIS OPAZO P.
Jefe Policlínica. Niños. Universidad de Chile. Compañía 3007. Teléfono 48, Estación.

Dr. TORRES TORRES
Jefe clínica prof. Korner. Especialista enfermedades señoras y cirugía. Catedral 1249. De 2 a 6.

Dr. VEGA MACHER
Exclusivamente pulmón. Nataniel 109. De 2 a 3.30. Lunes y Miércoles.

Dr. RAUL VENTURA JUNCA
Médico residente Hospital Salvador. Medicina interna. Especialmente sistema cardio-vascular. Riquelme 140. De 4.30 a 6. Teléfono 3323.

Dr. JULIO A. PAREDES F.
Ex-jefe Clínica y Policlínica Ginecológica, Prof. Korner. Especialmente enfermedades señoras. Medicina. cirugía. Amunátegui 33, de 2 a 4.

Dr. ORREGO PUELMA
Médico Hospital San Juan de Dios De 3.30 a 6. Agustinas 1314. Teléfono 1217.

Dr. A. CUSTODIO POBLETE
Medicina interna y niños Recoleta 65. De 1.30 a 3.30. Teléfono N.o 4465.

Dr. PANTOJA

Corazón, pulmón, estómago, sífilis Delicias 1276. De 2 a 4. Teléfono 3747. Santo Domingo 1036. Teléfono 574, de 6 a 8.

Dr. MARCIAL PARADA
Oídos, nariz, garganta. De 3 a 6. Santo Domingo 831, Teléfono 1859.

Dr DAVID PULIDO
Enfermedades niños, Santo Domingo N.o 1790. Teléfono 2152. De 1 a 3.

Dr PRUNES
Estudios Europa. Jefe clínica piel, sífilis venérea. Merced 490. Casilla 3896.

Dr PATIÑO MAC-IVER
Medicina interna. Enfermedades niños, Libertad 448. De 2 a 4. Teléfono 1636.

Dr ALBERTO PANATT
Médico jefe Policlínico, Prof. Prado Tagle. pulmón, corazón, estómago, hígado, Rayos X. Teléfono 1211. Trasladóse a Delicias 1416. De 2 a 4.

Dr. LUIS QUIROGA
Medicina general. Consultas: 4 a 5.30. Catedral 1452. Teléfono 3760.

Dr. ALBERTO RAHAUSEN
Cirugía general. Compañía 2923. Teléfono 192. Estación. De 2 a 4.

Dr AQUILES RIVEROS
Graduado en Bruselas, partos, señoras, medicina general. Consultas en su

SANATORIO
Avenida Matta 586. Pensionado para partos, operaciones, medicina, aislamiento y curación nerviosa; morfinómanos. Teléfono 97, Matadero.

Dr. JOEL RODRIGUES P.
Estudios Europa. Medicina interna. Especialidad estómago, intestinos, Rayos X, De 2 a 4. Amunátegui 559. Teléfono 2810.

Dr. CESAR RODRIGUES LEON
Medicina interna. Enfermedades de niños. Catedral 2607, 1 a 2 y Bascuñán Guerrero 1013, 4 a 5.

INSTITUTO SANITAS

AGUSTINAS 1955
Laboratorio auto-vacuna, radioscopías, terapia de radium y de Rayos X. Luz ultra-violeta. Aplicaciones eléctricas. Instalaciones de radium baños de ácido carbónico, diatermia.

PENSIONADO "JESUS DE PRAGA"
Santiago (Providencia). — Fundado 1916. — Enfermedades mentales, nerviosas e intoxicaciones en general. El establecimiento cuenta con edificio ad-hoc en el barrio más sano de Santiago. Tiene todas las comodidades necesarias: grandes galerías, departamentos independientes con baño, jardines, parque con 17,000 m2. Toda clase entretenciones. Médico interno. Atendido especialmente, por sus propietarios, con personal especializado. Avenida Manuel Montt 1549. Casilla 641. Teléfono 93. Santa Elena.

Dr. HELLMUTH SIEVERS W.
Médico-cirujano. Domicilio: Molina 72. San Antonio 275. De 2 a 3 1|2.

Dr. SCROGGIE
Especialidad enfermedades de niños. Jefe de la Clínica de Niños, Universidad de Chile. Consultas de 2 a 4 de la tarde. Rosas 1157.

PROFESOR Dr. SOTO PARADA
Laboratorio Clínico. Moneda 1035. De 3 a 6.

Dr. MARCO A SEPULVEDA
Laboratorio, Bandera 736. Teléfono N.o 233. Exámenes completos sangre, orina, esputos, etc. Cultivos autovacunas. Abierto a toda hora.

Dr. CRISTOBAL SAENZ
Estudios Europa. Afecciones médicoquirúrgicas de abdomen. Especialmente estómago, sífilis. Rayos X. De 2 a 4. Agustinas 1389. Teléfono 3098.

Dr. CARLOS SEAMAN
Médico cirujano. Consultas: 1.30 a 4. Trasladóse, Delicias 225.

Dr. STOLTING
Oculista. Médico recibido Alemania, Chile. Moneda 627. de 3 a 6.

Dr. SANTANDER
Estudios en Europa. Medicina interna, especialmente estómago e intestinos. Rayos X. Alameda 935. De 2 a 5.

Dr. OTTO SCHWARZENBERG
Enfermedades de niños. Consultas 2 a 3 Martes, Jueves y Sábado, Lunes y Viernes 2.30 a 3.30. Santo Domingo 1523. Teléfono 1033.

Dr. G. E. VIDAL S.
Delicias 2596. Teléfono 245. Estación. Consultas; 6 a 7.

Dr. J. M. VERGARA KELLER
Regreso de Europa. Partos, ginecología. Agustinas 823. De 2 a 4. Teléfono 4355.

Dr. VILLAGRA
Estudios Europa. Unicamente Pulmón. Rayos X 3. Dieciocho 437-A. Teléfono [illegible]34 (Parque).

Dr. JAIME VIDAL OLTRA
Ex-Director Sanatorio San José para tuberculosis, Pulmón, corazón, estómago. Laboratorio: 2-3 1|2. Catedral 1433. Teléfono 2006.

Prof. Dr. VARGAS SALCEDO
Exclusivamente cirugía. Trasladóse Compañía 2499 Teléfono 1060. Martes, Jueves, Sábado, 2 a 5.

Dr. VICUÑA HERBOSO
Ayudante de la Clínica del profesor Prado Tagle. Hospital de San Vicente. Medicina interna, especialmente enfermedades del corazón Martes, Jueves, Sábado, 2.30 a 4.30. Almirante Barroso 270. Teléfono N.o 1058.

Dr. YAÑEZ G.
Estudios Europa. Piel, sífilis, venéreas. Trasladóse, Delicias 865. De 4 a 5. Casilla 618.

Dr. ARTURO SAFFE
Oídos, nariz, garganta. Especialista Hospital Salvador y Niños. Dieciocho 257. De 2 a 5. Teléfono 257. Atiende clientela doctor Alcaíno.

Dr. WAUGH
606
Estudios Europa, internas venéreas, sífilis, Wasserman. Consultas: 2 a 4.30. **COMPAÑIA N.o 1853**

Dr. WIREN
Oídos, nariz, garganta. Compañía N.o 1606. De 2 a 5.

Dr. WEINSTEIN
Estudios Europa. Enfermedades de la piel, sífilis y venéreas. Radioterapia y luz ultra-violeta. Agustinas 1357. De [illegible] a 5.

DENTISTAS

C. VALENCIA COURBIS
Ayudante Escuela Dental. Operaciones indoloras. Procedimiento Dr. Carrea (de la Facultad de Buenos Aires). Coronas y dentaduras. Teatinos 50.

Dr. CERDA LOPEZ
Se trasladó Ahumada N.o 11. Somnoformo. Puentes y Coronas.

Dr. CLODOMIRO CONTRERAS
San Antonio 451. Teléfono 3692. Horas: 10 a 11 y 3 a 6.

FORTUNATO ENCINA F.
Especialmente placas, coronas, puentes. Extracciones indoloras. Ahumada 56.

Dr. GALLARDO GONZALEZ
Estudios en Filadelfia. Consultas: diurnas y nocturnas. Echaurren 26.

ARMANDO MORA PINOCHET
Dentista. Trasladóse: Santa Rosa N.o 671.

WENCESLAO MUÑOZ L.
Dentista: Tratamientos rápidos. Extracciones sin dolor. San Diego 448.

ALFREDO MUÑOZ LOBOS
Extracciones sin dolor. Somnoformo. Puentes, placas. Tratamientos rápidos. Compañía 1852.

CLINICA DENTAL

"VALENZUELA BASTERRICA"
Luis R. Berríos Méndez
Rafael Valenzuela Labbé
Carlos H. ROJAS
DENTISTAS ESPECIALISTAS
Cirugía dental atendida por médicos especialistas. Somnoformo. Correcciones de anomalías. Riquelme 47. Teléfono 1642.

Dr. JOSE MARIA SAAVEDRA
Alameda 1313. Unicamente de 5 a 6.

ARQUITECTOS

EDUARDO TASSO
Construcciones, transformaciones y reparaciones. Honorarios: 10 por ciento. Huérfanos 1258.

OFICINA DE CONST
Económicos y de
LEOPOLDO NAVARR
Morandé 67. Teléfono 211
N.o 380

CONTADORE

VICTOR MENA VELA
Contador. Perito Mercant
Arbitrajes, revisiones, bal
ced 823, esquina Estado

MATRONAS

MARIA AVILA
Matrona ginecolojista, C
vada. Consultas gratuita
523.

AMELIA MATU
Recibo pensionistas. Par
ción a domicilio, toda c
ciones. Maule 1062.

E. IZQUIERDO DE GA
Partos, Ginecología. Seg
nósticos, atención esmer
cibo pensionistas, precio
co. Completos estudios, d
mos adelantos de la cienc
tas de 8 a 10 y de 1 a
yes N.o 809. Entre Sa
Martínez de Rozas.

MATRONA ERAZ
Recibe pensionistas, A
micilio, inyecciones. M
si esquina Vicuña Macken
cuadra Diez de Julio.

PENSIONADO MENA
Recibo pensionistas. Part
$ 45. Masajes, inyecciones
ne 885.

Mme. E. PRAGNA
Matrona francesa. Traslad
nida Matta 72, entre Vi
kenna y Santa Elena.

SARA OSORIO DE GO
Matrona Pensionado par
ra partos y curaciones
Rosas 2254.

INSTITUTO DRA. VICEN
Pensionado para asisten
Recibo enfermas provin
meses. Matronas turno
para atención domicilio
gratis. San Diego 87.

MATERNIDAD PARTICUL
Villaseca. Recibe pensi
provincias, por meses, d
curaciones. Consultas
Diego 267.

PENSIONADO PARTIC
Mercedes Rojas, Matrona
go 930. Recibe enferm
nes internas. Consultas
ra.

CLINICA PRIVADA
DE OBST
Señora Reyes, matrona
ta. Establecimiento mod
dido por dos cirujanos
Recibo enfermas de todas
país. Partos, precios mó
sultas gratis. Esmeralda

ANA G. VARGAS BA
Partos. Recibo pensionis
Americana 627, Teléfono

CARMELA ROMA
Maternidad particular. R
fermas pensionistas, M
433.

CARMELA TORO
Partos, Asistencia toda h
bo enfermas. Matucana

VARIOS

CLINICA
Instalada con todos los
modernos, únicamente trat
curación radical de las en
des venéreas, génito-urinar
potencia.
Curaciones rápidas, segu
cedimiento científico co
único).
Atendido por su dueño
Bravo B. y doctor Félix V
Precios módicos. Facili
pago.
Se atiende ambos sex
mente de 9 a 12 M. y d
P. M. Consultas grati
562, Casilla 3402. Santiag
Nota: Se reciben cons
provincias por correspond

CLINICA ALAMEDA
Tratamiento de la sífilis
rrea con sus complicaciones
bos sexos, curaciones rápid
todos los más modernos
Atiendo diariamente de 11
y de 5 a 7 P. M. Noch
10 P. M.
Hospitalización de enfer
pensión $ 5. $ 10 y $ 20

DEFUNCION

Habiendo fallecido mi señora esposa

Honoria Villegas

Rogamos a nuestros amigos se sirvan acompañar sus restos al Cementerio General, hoy a las 5 P. M. El cortejo partirá del Hospital San Borja, Sección Depósito.

LUIS GALAZ O.
Y FAMILIA

POMPAS FUNEBRES
Empresa ZENTENO
ESTADO N.° 17
TELEFONO N.° 4275
DELICIAS N.° 2584
TELEFONO N.° 524
Abierto día y noche. Atendido por
CARLOS ZENTENO LOYOLA

DEFUNCION

Habiendo fallecido mi querido esposo

D. Juan de Dios Carter

Sus restos serán sepultados hoy 12 en el Cementerio General después de las honras fúnebres que se verificarán en la capilla del Cementerio a las 9 A. M.

OROSIA GODOY v. de CARTER

DEFUNCION

Ha fallecido mi querida hija

Josefina

Sus restos serán conducidos al Cementerio General hoy Jueves a las 10.30 A. M. desde su casa habitación, Moneda 2362.

OSVALDO TORRES

DEFUNCION

Habiendo dejado de existir nuestro esposo y padre

Luis Matas Fernández

Rogamos a sus amigos lo acompañen a la última morada mañana a las 10 A. M. desde Independencia N.o 1461.

LA FAMILIA

MUEBLERIA
La Argentina
214 - Bandera - 220
JOSE GURFINKEL
GRAN SURTIDO DE MUEBLES DE TODOS ESTILOS
FABRICA
CHILOE 1310
A precios más bajos que en todas las Mueblerías. Antes de hacer sus compras, consulte mis precios.

EL FABRICANTE
ES EL UNICO QUE LE PUEDE VENDER
MEDIAS
VERDADERAMENTE BARATAS
FABRICA DE MEDIAS
SANTO DOMINGO N.° 1031

Señorita ofrécese

tiene práctica casa mayorista, tiene nociones contabilidad y escritura a máquina. Dirigirse:

A. BARROSO 823

DURAZNOS
grandes, a 30 el kilo, manzanas, 60 el kilo; paltas, $ 5 el kilo; limones grandes, 25 c|u.
Depósito de Frutas de Naltahua, Mercado Central
MAPOCHO 940

Una verdadera revolució
HABRA EN EL AUTOMOVILISMO
con la venta de Repuestos y Accesorios de al
calidad, a precios bajos
Antes de comprar consulte precios a
CARLOS R. DEL PINO
DELICIAS 1435 TELEFONO 388
Garage y Talleres de Reparació

FOLLETIN 17

EL CASAMIENTO DE MACIEJ BORYNA

por WLADISLAS REYMONT

(Traducción directa del polaco)

a la miseria. Todo esto es nuestro; todo esto es nuestro...

Insensible al frío, permanecía inmóvil, entre la sombra azul y helada, con los pies pegados al suelo y los ojos fijos en el edificio, en los huertos, en los campos circunvecinos, que miraba con avidez, como queriendo hacerlos suyos a fuerza de codiciarlos y de soñar en su posesión.

Se dirigió al molino, donde tenía la esperanza de encontrar trabajo para Antek. Antes de llegar halló al molinero, y le pagó la deuda de la harina que les había suministrado.

—Os coméis vuestra vaca—observó.

—¿Qué hacer?... No es posible comer peladillas. Estaba colérica.

—Su marido es un haragán, Hanka; créame.

—O no lo es... ¿En dónde puede trabajar? Es hijo de un "gospodarz", y no ha servido como gañán.

—He ahí el mal de no haber respetado a su padre.

—Me han dicho que usted proporciona trabajo—dijo Hanka, apelando a todo su valor.—¿Recibiría usted a mi marido?... Yo se lo ruego.

—Hay trabajo; puedo venir; pero la tarea es ruda.

—La desempeñará, porque él es fuerte y útil para todo.

—Lo sé. Pues bien, que venga. Pero es preciso que yo le diga a usted una cosa; no sabe usted cuidar de lo que es suyo.

Ella le miraba sin comprender.

—Un hombre con mujer e hijos que anda suelto por las noches... Todo el pueblo lo ha visto, y no una sola vez.

—¡Vaya!—pensaba Hanka. ¡Habladurías! ¡La eterna malignidad contra él!

—El trabajo le será provechoso. Cambiará de modo de pensar. En todo caso, esto será mejor que andar detrás de la Jagna, lo que es un pecado y una vergüenza.

—¿Qué dice usted, señor molinero?

—Lo dicho. Pregunte usted a otros.

Decía esto a voces, pues tenía el genio vivo, y no se mordía la lengua.

—Está bien... Antek irá mañana. Me voy corriendo. Hace mucho frío y podría hacerme daño.

Apenas le era posible dar un paso. En su turbación, casi no atinaba con el camino.

—¡Sigue a Jagna!—pensaba;—¡a Jagna!...

Le faltaba el aliento, y el corazón le palpitaba como un pájaro herido. A fin de no caer buscó apoyo en un árbol.

—Pero acaso no sea verdad...

Se abrazaba al árbol como si fuera el pensamiento que acariciaba en su mente.

—¡Santo Dios! ¿No eran ya bastantes sus sufrimientos para que cayese sobre ella otro más?

Echóse a correr y llegó jadeando a la casa. Su marido no había regresado aún. Al lado de la estufa, su padre divertía a los niños fabricándoles un molino de viento. Había llegado la lana, y en uno de los sacos encontró tocino y harina.

—¡Dios se lo pague!—dijo.

Inmediatamente después de cenar tomó la rueca. Hiló durante largo rato, en medio del silencio de la casa, que dormía. Hilaba, hilaba, y el zumbido monótono de la rueda y el canto estridente del grillo que se escondía detrás del fogón acompañaban las palabras que repetía sin cesar:

—Sigue a la Jagna; a la Jagna...

Al día siguiente despertó, sin embargo, más tranquila. Rezó fervorosamente a la Santísima Virgen para que le concediese su intercesión ante el dulce Jesús, a fin de que cambiara su suerte, e hizo promesa de ir en romería a Czestochova, pagar tres misas y poner otros tantos cirios en el altar mayor. Confortada así, tanto como si hubiera recibido la santa comunión, se puso a hilar con diligencia; pero aun cuando el día era claro y con sol, a ella le pareció muy largo por la inquietud en que la tenía la ausencia de Antek.

Volvió éste a la hora de la cena. Estaba muy pálido, muy fatigado y de un humor tan plácido, que las sospechas de su mujer se desvanecieron. Viendo cómo la ayudaba en las faenas domésticas, su corazón se llenó de ternura.

Después de mucho vacilar, Hanka le preguntó:

—¿Has encontrado trabajo?

—No. He buscado a derecha e izquierda. Pero nadie me ocupa.

Desviaba los ojos, porque en realidad nolo había buscado.

Después de haberse acostado, cuando ya los niños dormían y sólo un rayo de luna iluminaba la fría estancia, todavía vacilaba Hanka dudando si le hablaría del molino. El fué quien reanudó la conversación.

—Si yo pudiera trabajar aquí no me iría. ¿Para qué andar vagando como perro sin amo?

—Dices bien—exclamó ella, radiante.—Vale más ganarse el pan en la propia tierra. El molinero me dijo que tiene trabajo para ti. Paga cuarenta y cinco "kopiejkas".

—¿Tú fuiste a solicitar?

—No, no—balbuceó.—El me habló cuando yo le pagaba; pero yo no le dije una sola palabra.

Antek permaneció silencioso.

Parecía inerte. Se había
las manos bajo la nuca
junto a Hanka, estaba
go, muy lejos de ella
las tinieblas de la noche
brillar los ojos de Jagna
proches de amargura
aproximó a él, desbord
amor y confianza.

—¿Irás mañana al mo
tek?

—Tal vez vaya... Sí

¡Qué hacer!

Amorosamente, ella le
cuello los brazos y le d
so. Pero Antek perma
ferente, como si Hanka
tiera para él. Tenía los
tos, y no cesaba de
sombra los ojos azules de

En el molino comenzó
tek un trabajo duro. Exp
viento y a la nieve,
apretados torbellinos
bajaba sin descanso
cortaban tal cantidad
que él y Bestek, su
trabajo, apenas daba

LA NACION

Santiago, 12 de Marzo de 1925

EL DEBER SOCIAL DE LA PRENSA

Ayer este diario se ha honrado dando publicidad en sus columnas de preferencia a una carta en que don Carlos Silva Vildósola, que en tan brillante forma ocupa el decanato del periodismo nacional, condensa los principios y deberes que a su juicio deben informar la acción de la prensa, y que él ha practicado invariablemente en su ya larga y fecunda vida periodística.

Celebramos cordialmente encontrarnos en tan autorizada compañía al formular en estos momentos nuestro sentir acerca de lo que a los diarios corresponde hacer dentro del organismo social, y también acerca de lo que debe estarles vedado, por el prestigio de la prensa misma y por la paz de la sociedad.

Creemos que en la época moderna y especialmente en las circunstancias presentes del país, cumple a la prensa dejar de mano los viejos y socorridos recursos del sensacionalismo y el interés periodísticos basados en el ataque a las personas, en la desfiguración deliberada de los acontecimientos y de los actos de los hombres. Los diarios de batalla personalista, de polémica apasionada, hicieron ya su época.

Nuestro credo periodístico funda el éxito en el acertado, sincero y honrado análisis de las ideas, de los hechos de interés público; no en la crítica acerba y violenta de los hombres ni en la exhibición despiadada de las flaquezas y defectos de que adolecen o se les suponen. Nuestro afán de cada día debe consistir en aportar al servicio de la sociedad una idea útil, constructiva, edificante, y no en estimular las más bajas pasiones humanas con el escándalo y el maligno atractivo del ataque personal.

La República está en vísperas de abandonar una situación de abierta anormalidad, para afrontar luego un período de ardua labor reconstructiva de sus instituciones y de sus organismos políticos bajo la inspiración de un ideal nuevo. Se impone para la mayor eficacia de esta obra en que deben participar todas las fuerzas del país, un movimiento de reconciliación en que no tengan cabida, porque nada hay que las justifique, las preocupaciones y los odios engendrados en la antigua situación política. La prensa habrá de desarrollar en esta obra una acción de influencia capital y definitiva.

No es imposible abrigar fervorosa adhesión a un ideal político o social, y expresar estas ideas y estos sentimientos con moderación. No es imposible, y en cambio es necesario y también más eficaz. Al defender un principio que se cree el verdadero y el más acordado al interés público, nada obliga a formular expresiones despectivas o insultantes para el que sustenta un principio diferente o antagónico.

Es preferible, y es más inteligente, procurar convencer al adversario, atraerlo por la persuasión de los argumentos sólidamente fundados, a concitarse su animosidad por la injuria o por la burla. Esto es elemental como particular elemento de éxito en servicio de una idea. Pero si nos interesa que se impongan en nuestro mundo periodístico estos conceptos de moderación y de caballerosidad, es especialmente por la necesidad primordial de dignificar la prensa en el ambiente público, elevar el nivel moral de las discusiones periodísticas, porque conocemos la decisiva influencia que ello puede ejercer en la conciliación de las fuerzas nacionales, hoy más que nunca necesaria al bienestar y el orden de la República.

Nadie puede juiciosamente negar que el mundo entero atraviesa por un período de intensa anormalidad. Un régimen de gobierno ha hecho crisis en todas partes, y con ello se sienten afectados los cimientos mismos de la sociedad.

Vivimos una época de incesantes y rápidas transformaciones, y con frecuencia el espíritu se conturba al pensar si nos toca asistir al final de un mundo o si esta agitación y esta inquietud universales no son sino el alumbramiento de una época mejor. En estos tiempos de transición que en más de un período de la historia han conmovido a las viejas sociedades—aunque no con la intensidad y la amplitud de hoy,—existe un deber superior a todos los deberes, a todos los sentimientos y a todas las pasiones: es el de mantener y fortificar las fuerzas sanas de la vida social, para poder resolver los problemas del capital y del trabajo en la forma que el espíritu democrático reclama, y encauzar hacia el bien público las corrientes populares que luchan con razón por su bienestar y por una mayor justicia social.

La prensa tiene en estas ocasiones una misión bien definida, y revela una inexcusable ceguera y una culpable obcecación el no verla o sustraerse a ella.

Todo lo que tiende a producir estériles agitaciones sociales, a perturbar, a dividir, a convulsionar, a envenenar los espíritus y hacer más difícil la obra constructiva que el pueblo reclama, es un atentado contra la patria, contra el interés común, contra la estabilidad social y la tranquilidad de los hogares.

Es fácil provocar estos disturbios, es fácil abusar de la ignorancia de unos o del interés de otros, pero no es fácil medir el alcance de estos actos ni saber el efecto que pueden producir en contra de sus propios autores.

Los principios liberales tienen a este efecto caminos bien trazados. Ellos van directamente a la solución de los problemas sociales antes de que tomen el carácter de justas reivindicaciones, y por eso la prensa liberal jamás apela a recursos que no estén fundados en los principios de libertad y justicia social.

Es fácil, también, y propio de las mediocridades que la política o el dinero levantan, juzgar los actos de los adversarios con espíritu agresivo, suponer intenciones, falsear los hechos o presentarlos bajo aspectos odiosos. El vulgo generalmente aplaude a estos gladiadores de partido que no se dan el trabajo de pensar o tienen interés en no hacerlo.

Pero al lado de esta condición negativa existe en las multitudes, como en los hombres juiciosos y reflexivos, un sentimiento superior que condena la virulencia, la insidia o la agresividad, un sentimiento que las lleva a pensar y juzgar que la vida a un plano más alto, y que la cultura, el respeto mutuo, son fuerzas sociales que interesan no sólo al individuo, sino a la sociedad entera.

LA PUBLICACION DEL TEXTO INTEGRO DEL LAUDO ARBITRAL

"La Nación" terminó ayer la publicación del laudo arbitral dictado por el Gobierno de Washington sobre la controversia del Tratado de Ancón. Ha publicado nuestro diario el texto íntegro y oficial del laudo en dos ediciones y lo habría publicado en una sola si la transmisión cablegráfica se hubiera podido efectuar en un tiempo propicio. Pero se trataba de un mensaje de cerca de treinta mil palabras y para transmitirlo en su totalidad el cable ha estado palpitando sin interrupción para nuestro servicio desde las cuatro de la tarde del día Lunes hasta las cinco de la madrugada del Martes.

Tiene The All America Cables, una buena cuota de esfuerzo en este record periodístico.

Ha correspondido al feliz acontecimiento de esta sentencia favorable a Chile, el esfuerzo máximo realizado hasta ahora en materia de información cablegráfica en Chile. No se ha transmitido antes un mensaje más voluminoso por cable para la prensa chilena y "La Nación" se siente satisfecha de haber podido realizar esta culminación próspera de servicios informativos del exterior para informar al país sobre un suceso de la mayor trascendencia histórica para la República.

Gracias a esta transmisión ultra-rápida y completa hasta las provincias más apartadas del Sur del país están ya informadas en detalle sobre los pormenores y particularidades del laudo y conocen a fondo no sólo la decisión global del árbitro sino además, el raciocinio y la argumentación que han sustanciado la sentencia.

Aún más. El Gobierno mismo ha debido servirse de esta transmisión nuestra para apreciar con conocimiento completo las proyecciones totales del laudo, pues hasta ahora tenemos entendido que no ha recibido su trascripción integral.

Es sugestivo este avance en los servicios de información periodística, pues es ya bien notorio que han rebasado el fin puramente informativo para los lectores del diario, sino que además han pasado a colaborar en forma positiva y eficaz en las cuestiones de interés público. Es oportuno recordar aquí que el acta definitiva del acuerdo de Washington fué dada a conocer al país en su texto íntegro que abarcaba casi una página por nuestro diario y fué este texto el que sirvió al Gobierno para tomar conocimiento de lo actuado en la capital norteamericana.

El tradicional espíritu de información que alentó en un principio la Empresa como objetivo único se ha transformado con los sistemas modernos en un auxiliar de conocimiento más amplio y más positivo, facilitando el desarrollo de las más trascendentales cuestiones o asuntos de interés público.

La transmisión rápida y completa del laudo arbitral de Washington por nuestra agencia informativa, la "United Press" proyecta en una proporción elocuente la cifra de esfuerzo que realiza el periodismo moderno para servir a los lectores y también el interés nacional.

POR JUSTICIA Y PREVISION SOCIAL

Cunaco, Marzo 8 de 1925.—
Señor don
Conrado Ríos Gallardo.
Santiago.

Mi joven y muy distinguido amigo:

Desde este campo a donde, por descanso y duelo reciente de familia, he venido a veranear con los míos, sigo con mucho interés el desarrollo de los acontecimientos, nacionales diré, ya que no políticos, que tienen relación con la vida pública y el porvenir de nuestra aporreada Patria.

Creo que a pesar de los pesares y del caos e incertidumbre reinantes, no vamos por el peor de los caminos. Se ha hecho algo bueno y hay todavía gente sensata y ciudadanos patriotas que pueden defender las buenas ideas y evitar la ruina definitiva del país.

Lo felicito entusiastamente por su valiente y levantada actitud en la Asamblea Liberal. No es ya el tiempo de timideces y claudicaciones. Por sobre todo está el país y sólo para él deben trabajar juntos todos los que aun desean tener Patria y verla grande, próspera, unida y feliz.

La política utilitaria ya hizo crisis en Chile; así lo decía también hace pocos días a los tres entusiastas jóvenes que lanzaron un manifiesto en pro de la unificación de todas las gentes de buena voluntad, para ayudar al Gobierno constituído de hecho y al Presidente Constitucional sobre cuyos hombros no debe pesar sólo la enorme responsabilidad de la hora presente.

El elemento civil debe reemplazar a las fuerzas armadas para la realización del Programa del 11 de Setiembre. Pero esos elementos civiles deben ser sanos; sin ambiciones personales, sin antecedentes que los hagan sospechosos. Tan peligrosa debe considerarse la acción de los reaccionarios como la de los extremistas que quieren llevarnos a la anarquía y al soviet.

Ya tendremos ocasión, mi amigo, de conversar sobre estos tópicos. Nunca me ha gustado la política pequeña, de la intriga y el lucro; siempre he tratado de levantar los sentimientos de espíritu público y de democracia bien comprendida por los que piden y por los que deben dar justicia y previsión social.

Lo saluda affte. su S. S. y amigo.

Dr. EMILIO ALDUNATE B.

LOS HEROES DA ROTONDA

por JOAQUIN EDWARDS BELLO

Ahora resulta que todo el mundo contribuyó al Protocolo de Washington. No hay político que no figure en la lista de los que ayudaron para conseguir el fallo de anteayer. Personas que nosotros creíamos enteramente ajenas a los trabajos de la Cancillería se adjudican ahora espontáneamente un rol activísimo en las negociaciones. Un diario de Santiago ha publicado una verdadera galería de retratos con cuanta figura apolillada o desvencijada contaba nuestro mundo político, para poner al pie un letrerito concediéndoles rol activo para la brillante consecución del fallo. Anuncia, además, que continuará la publicación de retratos. En esa galería fotográfica, de primer orden, encontramos ayer la efigie de un senador que, lejos de ayudar a los estadistas chilenos en Washington, proporcionó a los peruanos el más eficiente argumento para su defensa.

Digamos bien claro y de una vez por todas, que a don Arturo Alessandri, única y exclusivamente, se debe la inspiración de ir a buscar a los peruanos para conversar y de llevarlos seguidamente a Washington. A él se debe, como es natural, el triunfo. El buscó genialmente los colaboradores más adecuados para triunfar. En el señor Barros Jarpa vió un hombre joven, dócil y más propio para seguir sus líneas de conducta que cualquier vanidoso caballero fogueado en las lides políticas. El señor Alessandri no quiso admitir discusiones al plan que tenía. Cuando buscó al señor Aldunate Solar le animaba la intención muy sagaz de comprometer al Partido Conservador en sus geniales combinaciones. Fué esa una medida política de gran valor.

El principal factor inteligente en los trabajos de Washington, fué don Luis Izquierdo: que nunca flaqueó, ni discutió el plan del gran Presidente, porque lo comprendió desde el primer momento y lo desarrolló como suyo propio. Factores inteligentísimos fueron Félix Nieto del Río, Luis Feliú y muy principalmente don Alberto Cruchaga Ossa.

En general los mismos hombres que fueron a Washington chocaron muchas veces con el Presidente y aún quisieron romper de una vez cuando se produjo el famoso *impasse*.

El país debe recordar ahora a todos los que contribuyeron con su talento a llevar a cabo el plan del Presidente, pero que no nos vengan con un diccionario bibliográfico de caballeros santiaguinos. Es profundamente ridículo.

Don Carlos Silva Vildósola recuerda ayer en "Las Ultimas Noticias" que don Joaquín Walker Martínez y don Gonzalo Bulnes, sin los cuales nada se había hecho hasta entonces en asuntos de Relaciones Exteriores, consideraban que en el Protocolo propuesto por el Gobierno no había nada menos que una traición a la patria. También recuerda que la prensa conservadora insinuó la idea de que el Presidente Alessandri estaba vendido al oro peruano.

Sin embargo, ahora todos aparecen como colaboradores del Gobierno. Durante la guerra europea ocurrió algo parecido: había en Chile algo así como unas docenas de aliadófilos, pero el día del armisticio resultó que no había germanófilos: aún los que clavaban banderitas alemanas en el mapa cerca de París, amanecieron aliados.

Esto me recuerda los famosos héroes da Rotonda, en Lisboa. Me contó allá el dueño del Hotel Inglaterra, donde viví, que el día de la revolución republicana, él vió, desde los balcones, a los revolucionarios armados, en número de doscientos, escasos, que, parapetados en la Rotonda de la Avenida, volcaron el régimen monárquico. Y exclamaba:

—¡Ahora, para los efectos de la gloria, las condecoraciones y el pago de una renta fiscal, existen más de seis mil héroes da Rotonda!...

Estamos como en la opereta "La Mascota", cantando aquello de:

En la batalla estar detrás
Mientras pelean los demás
Y en la victoria estar al frente
Es conveniente...

Todos son héroes: el que abrió la puerta, el que saludó primero al Sr. Collier, el que tomó el sóbre, el que lo vió antes que los otros en la plaza de la Moneda... ¡Seis mil héroes da Rotonda!

J. E. B.

Casa Moderna

COMPRAMOS AL CONTADO

BIEN SITUADA, CON O SIN RENTA

que tenga 4 o 5 dormitorios. Es un comprador que tiene urgencia de comprar rápidamente y podemos dar decisión casi inmediata sobre las ofertas que se nos hagan.

DE VALOR HASTA $ 350,000

Con renta y $ 200,000, sin ella, prefiriéndose calles Merced, Huérfanos, Agustinas, Dieciocho, Ejército, etc.

ALEJANDRO GREENE CRUZAT

Sección Propiedades Urbanas

Oscar Greene Valverde y Jorge Guzmán Palacios

TEATINOS 86.— CASILLA 3722

LOS VINOS FAVORITOS DE LAS FAMILIAS.
VIÑA URMENETA
AGENCIA GENERAL
PASAJE MATTE Núm. 24
CASILLA 2489
TEL. INGL. 185
VINO URMENETA
LIMACHE
M. de P.
CHILE

REPRESENTANTE

Sr HORACIO SANHUEZA VALDES

Gran Realización DE Corbatas

Inmensa variedad de gustos y clases a

Precios de Baratura Extraordinaria

Recomendamos esta oportunidad a todos los caballeros y jóvenes de Santiago, que deseen adquirir corbatas finas de elegancia insuperable a PRECIOS DE LIQUIDACION.

ESTA RECLAME TERMINA EL SABADO, A LAS 12.45

EXPOSICION EN LAS VIDRIERAS DE LA CALLE ESTADO

CORBATAS COLMARIN, grandes surtidos de clases finas, colores y dibujos de gran moda, desde ...	$ 1.60
CORBATA PAPILLON, en seda fantasía, muy lindos gustos, a	$ 1.90
CORBATA BOULEVARD, en seda fantasía, alta novedad, desde ..	$ 1.90
LIGAS elástico de algodón, clase superior, el par, desde...	$ 1.50
TIRANTES elástico de algodón, fabricación francesa, desde..	$ 3.90
BASTONES ingleses, madera de guindo, artículo de mucha duración, a	$ 19.50
BASTONES de Malacca legítima, gran moda, desde	$ 39.00

Gath. Chaves, Ltd.

Instituto San Martín

San Martín 64.—Teléfono 213. Central.— Humanidades, preparatorias, kindergarten, internos, medio - pupilos, externos. Profesores de Estado. — Exámenes válidos en el Establecimiento. Los apoderados pueden pasar al Colegio a retirar la boleta de matrícula de sus pupilos.

Las clases principian el 16 de Marzo.

M-31

Viña San Pedro
(J. G. Correa Albano)
Es la marca más acreditada

Gran local con desvío

OFREZCO.— EN LA MEJOR SITUACION DE LA AVENIDA VICUÑA MACKENNA. TIENE UN BUEN GALPON ASFALTADO Y SALIDA A DOS CALLES. SUPERFICIE: 1,400 METROS CUADRADOS. CANON: $ 1,600 MENSUALES.

ARRIENDO

HERMOSO CHALET AMOBLADO EN LA AVENIDA PEDRO DE VALDIVIA. SUPERFICIE: 2,000 METROS CUADRADOS. MAS DATOS EN MI OFICINA.

CARLOS OSSANDON B.

BANDERA 168

ORDEN NUEVA

VENDO FUNDO

EN MOLINA.—OCHENTA Y UNA CUADRAS planas, totalmente regadas, con veinticinco cuadras de viña francesa, bien tenida y alambrada, plantaciones de álamos, eucaliptus en estado de explotación, buenas casas habitación, bodegas, posesiones inquilinos, dedicado a viña, trigo y pastos, corta distancia pueblo y estación.

DEUDA HIPOTECARIA: 135,000 PESOS

PRECIO: $ 250,000

SALDO GRANDES FACILIDADES

ANTECEDENTES GENERALES:

MIGUEL FUENZALIDA B.—Moneda 1061.

Señorita

Con siete años de práctica en trabajos de oficina, se ofrece.

F. A. F.

Casilla 3161

M—12

Vendo la Gran Quinta

AVENIDA MACUL 3403, (al final de los carros), compuesta de cerca de 14,000 m2. de superficie, totalmente plantada con fruta escogida, grandes parrones, media hectárea de viña en plena producción, gran alcachofal, casa compuesta de 6 piezas y dependencias, gallineros, agua potable y corriente en abundancia, muy buenos cierros, etc. Grandes facilidades para el pago.

PRECIO: $ 76,000

Para tratar en la oficina de

ARMANDO ARCE M.— MORANDE 410

$1.60 cajetilla
HABANOS EXTRAFINOS
CIGARRILLOS
CABAÑAS

INSTITUTO PINOCHET LE-BRUN

HUERFANOS 1657

Funcionarán Kindergarten I y II años. Preparatorias I, II y III años y Humanidades I, II y III años.

Se admiten alumnos internos, medio-internos y externos. Profesor de Religión, el Pbro. Luis Ig. Becerra. Matrícula abierta. Prospectos. 31-M.

Enseñanza Comercial e Industrial

Para educar el carácter del Comerciante y del Industrial, y enseñarle, a la vez, una buena redacción, no hay en Castellano un TEXTO MEJOR QUE EL

"LIBRO DE LECTURA PARA LA ENSEÑANZA COMERCIAL E INDUSTRIAL DE CHILE"

Por L. Baltra y E. Muñoz

En venta en las buenas Librerías de Santiago y Valparaíso. Para pedidos contra reembolso, dirigirse a L. BALTRA, Casilla 2107, Santiago.

VALPARAISO (DE NUESTROS CORRESPONSALES)

EL MOVIMIENTO DE LOS JORNALEROS DE LA ADUANA

LA CAMARA NACIONAL DE COMERCIO SE DIRIGIRA DIRECTAMENTE AL GOBIERNO PIDIENDO LA PRONTA SOLUCION DEL CONFLICTO

El movimiento iniciado hace algún tiempo por los ex-jornaleros de la Aduana, de este puerto, para conseguir del Gobierno la derogación del decreto que hace depender las tareas de movilización de la Junta Local del Puerto, y hace cesar el pago del trabajo por tonelaje, se encuentra en la misma situación de estagnamiento.

Los obreros iniciaron, hace algunos días, en la Cámara Nacional de Comercio, algunas gestiones para conseguir que esta corporación ayude al logro de sus aspiraciones.

La Cámara prometió intervenir, por el interés del comercio, cuyas actividades se quebrantan por la falta de una movilización aduanera adecuada:

La comisión de miembros de la Cámara, compuesta de don Aurelio Cruzat, don Rafael Vargas, don Pedro Smith y don Eduardo Valdés, conferenciaron ayer con el delegado ante la Junta Local del Puerto, señor Rea Hanna, a quien hicieron presente las peticiones de los movilizadores, para que las consulte con la Junta.

Las tareas de la movilización siguen desarrollándose en forma casi normal con el nuevo personal que la Junta Local del Puerto ha contratado.

El comité huelguista acordó en su última sesión, ir al paro general desde mañana Jueves, sin esperar la actitud de la Junta Ejecutiva.

UNA NUEVA PETICION AL GOBERNADOR MARITIMO

A última hora y después de haber celebrado una nueva asamblea general el gremio de los jornaleros en huelga, acordó presentar al Gobernador Marítimo el siguiente pliego de peticiones:

"Señor Gobernador Marítimo:

El gremio de movilizadores de la Aduana, reunido extraordinariamente hoy a las 8 P. M., acordó poner en su conocimiento que estaríamos dispuestos a solucionar las dificultades existentes teniendo como punto de partida la aceptación mutua del siguiente pliego, que sometemos a su entera consideración, como autoridad competente para la solución de este conflicto:

1.o Aceptamos la proposición de un aumento de los salarios en un 60 por ciento sobre los actuales jornales;

2.o Aceptamos la organización de un tribunal arbitral en la forma propuesta por el señor Ministro de Vías y Obras;

3.o Aceptamos la representación de un delegado obrero ante la Junta Local del Puerto;

4.o Aceptados estos tres puntos, reanudamos inmediatamente nuestras labores, volviendo todo el personal a sus tareas, sin que haya represalias de ninguna especie.

Esperamos de su recto criterio el pronunciamiento del pliego adjunto para el conocimiento de todos los interesados.

La comisión portadora de la presente está autorizada para recibir su contestación.

Respetuosamente quedamos a sus órdenes."

Tenemos pues, que si se contesta satisfactoriamente a los obreros, el paro que se había acordado para hoy quedaría de hecho anulado, o en su caso suspendido, mientras se llega a un acuerdo.

LOS CARTEROS DE VALPARAISO HACEN UNA PRESENTACION AL DIRECTOR GENERAL

PIDEN AUMENTO DEL PERSONAL Y DEROGACION DE ALGUNAS DISPOSICIONES DE LA DIRECCION GENERAL

En la mañana de ayer el gremio de carteros de Valparaíso puso en manos del administrador del Correo Principal una extensa presentación para el Director General de Correos y Telégrafos, en la que hacen algunas consideraciones acerca de las peticiones que no ha mucho que formularon en orden a obtener un mejoramiento económico ya que por la ley que se les concedió sueldo, se suprimía la entrada que percibían por derecho de llevar cartas a domicilios.

El administrador de este puerto, tan pronto como tuvo conocimiento de esta presentación, se apresuró a comunicársela al director general de Correos y Telégrafos, a fin de que se impusiera de ella y tomara las medidas del caso.

TEXTO DE LA PRESENTACION

Publicamos a continuación el texto de la presentación a que hemos aludido:

"Señor Director General de Correos y Telégrafos.—Santiago.

Los abajo firmantes, en representación del gremio carteros de Valparaíso, principalmente de los afectados con la última disposición de esa Dirección General, con todo respeto y por conducto regular, solicitamos del señor Director, quiera, en su alta equidad, acoger favorablemente la presente petición.

El señor Administrador actual, inspirado en la alta justicia que nos asiste, recurrió ante esa Dirección y expuso el sentimiento de petición que predomina entre el personal.

El resultado de esas gestiones, señor Director, fué la disposición última, por la cual, si bien es cierto, ha habido un aumento de sueldo para algunos, por la ampliación de categorías, en cambio, dicho aumento no está ajustado a la equidad y justicia, dentro de la igualdad de trabajo y responsabilidades que, por iguales, nos asisten en el desempeño de nuestros puestos; de consiguiente, respetuosamente consideramos que, con el mérito de lo expuesto deben suprimirse las categorías de 4.a y 5.a clase, estableciendo para esta ciudad las mismas categorías que se han fijado para Santiago, es decir la 1.a, 2.a y 3.a clases, conforme a la nota 274 de la Dirección General, la que, dando cumplimiento al decreto-ley 246, informó al Ministerio respectivo la nómina del personal que forma el escalafón dentro de las referidas categorías.

También debemos manifestar, señor Director, la necesidad que hay de aumentar el personal, ya sean ayudantes o como lo disponga esa Dirección.

Hacemos esta petición en virtud del desarrollo de las poblaciones, lo que, unido al orden topográfico de la ciudad (los cerros) razón por lo cual tenemos que usar cabalgaduras para el reparto de la correspondencia, agregando, además, la carestía de la vida, lo que es causal suficiente para la atención que le merecerá al señor Director.

También esa Dirección ordenó suprimir el cobro que hacíamos al entregar la correspondencia, fundado esta resolución en el aumento de sueldo. No dudamos que con ello se ha creído equiparar el sueldo que nos formábamos por ese capítulo; pero, desgraciadamente, no ha sucedido así, pues la mayoría del personal nos encontramos perjudicados con la citada orden, ya que el sueldo no compensa nuestro trabajo y responsabilidad.

Comprendemos que el señor Director compartirá con nosotros, en el sentido de que nuestra atención con el público nos coloca en situación de una labor máxima, para la cual no nos preocupamos de las prerrogativas que establece la ley que limita el trabajo de ocho horas.

Del mismo modo, señor, no gozamos de la libertad de que disfrutan los empleados y obreros quienes disponen libremente del día Domingo para descansar, en conformidad de la actual ley de Descanso Dominical, a la que no nos hemos acogido en obsequio del público y a fin de que esta repartición fiscal cumpla ampliamente su cometido.

No dudamos que, dado el espíritu de justicia en que está inspirado el señor Director General, querrá, con el mérito de lo ya enunciado, reconsiderar las disposiciones últimas, ya que, del tenor de la presente, fluyen las razones que, con todo respeto, exponemos, nos asiste al molestar su atención de conformidad con el derecho de petición.—(Hay varias firmas).

Valparaíso, 11 de Marzo de 1925."

DA FUERZAS —Y— VITALIDAD **FORTAGOL** HACE RECUPERAR LA POTENCIA VIRIL

M-31

Actividades de la Liga de Arrendatarios

La Liga de los Arrendatarios de este puerto ha enviado últimamente a la Junta de Gobierno una nota en que solicita que se envíe a este puerto un Ministro en visita para comprobar ciertos denuncios que la Liga ha hecho en contra de los juzgados de subdelegación.

El accidente en el Camino Plano

En nuestra información anterior dimos amplia información acerca de un grave accidente automovilístico ocurrido en la tarde del Martes próximo pasado en el camino plano de este puerto.

El chofer causante del accidente, Félix Ganz, que había quedado gravemente herido, murió ayer.

Notas sociales

LA RECEPCION DE HOY EN HONOR DEL VICEALMIRANTE DON LUIS GOMEZ CARREÑO, EN LOS SALONES DEL CLUB NAVAL

Hoy, a las 6.30 P. M., se efectuará en los salones del Club Naval la manifestación en honor del vicealmirante don Luis Gómez Carreño, el que se le ofrece con motivo de su retiro de la Armada.

A esta manifestación concurrirán las autoridades y los jefes y oficiales de las diversas reparticiones de la Armada en tierra y de los buques de la escuadra de evoluciones.

Se han adherido también los jefes y oficiales de los apostaderos y otras dependencias de la Armada.

La manifestación de ayer en honor del Comandante Luis Alberto Concha

EN LOS SALONES DEL CLUB NAVAL

Ayer, a las 6.30 P. M., se verificó en los salones del Club Naval la manifestación que un grupo de jefes y oficiales de la Armada y de sus amigos, ofrecía en honor del capitán de fragata, don Luis Alberto Concha, con motivo de su traslado a Talcahuano para desempeñar el cargo de Director de Armas Submarinas.

Durante la manifestación, que se desarrolló en medio de un cordialísimo ambiente, el festejado recibió sinceras muestras de simpatías y aplausos.

Al beberse el champagne ofreció la manifestación en un hermoso discurso el capitán de fragata, don Alejo Marfán, contestando el festejado en una feliz improvisación, que arrancó calurosos aplausos.

Una gran fiesta cívica en celebración del fallo del árbitro

SE REALIZARA EL DOMINGO PROXIMO EN UNO DE LOS TEATROS DE LA CIUDAD

En la tarde de ayer fuimos informados que hasta la Comandancia General de Armas se había acercado un miembro del Directorio del Comité de las Sociedades Unidas con el objeto de obtener el permiso requerido para poder celebrar el Domingo próximo una gran fiesta cívica en uno de los teatros de la ciudad en celebración del gran triunfo moral obtenido por Chile en el arbitraje de la cuestión de Tacna y Arica.

Obtenido el permiso para la reunión, sabemos que el Comité de las Sociedades Unidas realizará el Domingo a las 9 de la mañana, en el Teatro Victoria y en el Coliseo Popular, una gran fiesta cívica para celebrar el fallo del árbitro, invitándose a concurrir al Cónsul General de los Estados Unidos de Norte-América, Mr. Deichmann, quien tuvo una participación tan directa e ignorada en el fallo recaído en el arbitraje del asunto de Tacna y Arica.

También serán invitadas las autoridades civiles, militares y navales y el pueblo en general.

Cía. Sud Americana de Vapores

SERVICIO MENSUAL A NEW YORK, CON ITINERARIO FIJO, EN 18 DIAS. SALIDAS EN SABADOS, A LA 1 EN PUNTO.

"ACONCAGUA" 14 de Marzo | "TENO" 11 de Abril

Con escala en Antofagasta, Iquique, Arica, Callao, Payta y Cristóbal.

SERVICIO QUINCENAL A GUAYAQUIL (ECUADOR). SALIDAS EN VIERNES, A LAS 4 P. M.

"IMPERIAL" 20 de Marzo | "AYSEN" 3 de Abril

Con escala en Coquimbo, Antofagasta, Gatico, Tocopilla, Iquique, Caleta Buena, Arica, Ilo, Mollendo, Chala, Pisco, Tambo de Mora, Callao, Salaverry, Pacasmayo, Eten, Pimentel y Payta.

SERVICIO QUINCENAL A PIMENTEL (PERU). SALIDAS EN VIERNES, A LAS 4 P. M.

"CACHAPOAL" 13 de Marzo | "MAPOCHO" 27 de Marzo

Con escala en Coquimbo, Huasco, Caldera, Chañaral, Taltal, Antofagasta, Iquique, Pisagua, Arica, Ilo, Mollendo, Chala, Lomas, Pisco, Cerro Azul, Callao, Huacho, Supe, Huarmey, Casma, Samanco, Chimbote, Salaverry, Pacasmayo y Eten.

WESSEL, DUVAL y Cía.
HUERFANOS ESQUINA MORANDE, AGENTES.
COMPAÑIA TRANSPORTES UNIDOS
ESTADO ESQUINA DELICIAS, SUB-AGENTES

GRACE LINE

LA LINEA DE VAPORES CON ITINERARIO FIJO

Servicio quincenal de los lujosos vapores "SANTA", entre la costa del Pacífico y New York.

Servicio rápido de pasajeros y carga para Antofagasta, Iquique, Arica, Mollendo, Callao, Salaverry, Talara, Balboa, Cristóbal y

NEW YORK

SERVICIO DE CANTINA. — COCINA INMEJORABLE.

"SANTA LUISA"

saldrá de VALPARAISO el MIERCOLES 18 de MARZO, a la 1 P. M.

PROXIMAS SALIDAS

"SANTA TERESA" ... ... ABRIL 1.º a la 1 P. M.
"SANTA ANA" ... ... ABRIL 15 a la 1 P. M.
"SANTA ELISA" ... ... ABRIL 29 a la 1 P. M.

AGENTES GENERALES DE LA CUNARD LINE

GRACE y Cía. (CHILE) S. A.
HUERFANOS 1087. — SANTIAGO.

Sociedad Anónima Ganadera y Comercial

Menéndez-Behety

Vapor rápido a Punta Arenas

El vapor nacional de pasajeros y carga "APOLO" Capitán J. E. JENSEN

Saldrá aproximadamente

EL VIERNES 13 DE MARZO

para SAN ANTONIO, TALCAHUANO, TOME, CORONEL, CORRAL (VALDIVIA), PUERTO MONTT, CASTRO, y PUNTA ARENAS.

Recibe carga en lanchas particulares y de la Compañía, firmando recibo en tierra.

PASAJEROS.—El vapor dispone de espléndidas comodidades para pasajeros en 1.a y 3.a clases. Acepta pasajeros a los puertos indicados a precios módicos.

Por fletes y demás pormenores, verse en:

SANTIAGO
Alberto Goldenberg
CALLE NUEVA YORK 17
TELEFONO 2507

VALPARAISO
Vorwerk y Cía
PRAT 178, EDIFICIO SCHWAGER — TEL. ING. 2021

M-13

Navigazione Generale Italiana

LINEA CENTRO AMERICA — PACIFICO

El magnífico vapor de pasajeros

VENEZUELA

llegará a Valparaíso el 28 del actual, para salir el 30 del mismo mes para Talcahuano y el 5 de Abril próximo para Antofagasta, Iquique, Arica, puertos del Perú, Ecuador, Centro América, Barcelona, Marsella y GENOVA.

Se emiten pasajes para Talcahuano, Antofagasta, Iquique y Arica. Para Europa, ida y vuelta, también con retorno VIA BUENOS AIRES.

Para pormenores referentes a reservas de pasajes, dirigirse a

Reiser, Petitbon y Cía.
Blanco 891.—Brasil 750.
Casilla 1397. — Valparaíso.

Italia — América
MORANDE 237
Casilla 2759. — Santiago.

INFORMACIONES DEL INTERIOR

TALCA

¿REVOLUCION EN EL PERU?

(De nuestro corresponsal, por telégrafo)

TALCA 11.—(11.55 P. M.)—Se ha interceptado en esta ciudad un mensaje radiotelefónico enviado al parecer desde Lima, anunciando que ha estallado allá un movimiento revolucionario.

Suavemente PURGANTES y TONICAS del Estómago

PILDORAS INDIANAS VEGETALES de WRIGHT

Un Siglo CURANDO HIGADO ESTOMAGO INTESTINOS

PIDA LAS LEGITIMAS - CON ENVOLTORIO AMARILLO

MOVIMIENTO MARITIMO EN EL PAIS

(De nuestros corresponsales, por telégrafo)

Antofagasta, 11 de Marzo

Hoy llegaron:

El Maxel, del Sur.
El Armis, del Norte.

Talcahuano, 11 de Marzo

Hoy llegaron:

El Cachapoal, de Lota.
El Chiloé, de Lota.

Hoy salieron:

El Mineola, para Nueva Orleans
El Saint Jeant, para Tomé.
El Cachapoal, para Pimentel.
El Chiloé, para Valparaíso.
El Tomé, para Lebu.

Valparaíso, 11 de Marzo

Ayer salieron:

El Río Claro, para Iquique.

Hoy deben salir:

El Imperial, para Lota.
El Quito, para Iquique.
El Magallanes, para Arica.

Ayer llegaron:

El Oriana, de Liverpool.
El Santa Luisa, de New York.

Mañana saldrán:

El Cachapoal, para Pimentel.
El Apolo, para Punta Arenas.

ATACAMA

50 niños pobres de Copiapó son llevados a pasear a Caldera

(De nuestro corresponsal, por telégrafo).

COPIAPO, 10.—El nuevo Visitador de Escuelas, señor Veas Salazar, ha sido muy bien recibido por el profesorado atacameño.

Entrevistado, ha declarado que la primera impresión que se ha formado del magisterio local, es favorable.

ANTOFAGASTA

50 trabajadores asaltan un tren de carga

(De nuestro corresponsal, por telégrafo)

CALAMA 11.—El tren de carga N.o 272, que bajaba ayer a las 3 de la tarde a Calama, fué asaltado por 50 trabajadores de la Chile Exploration Co., en la Estación Conchi.

Los carabineros de Chuquicamata a la llegada del tren a San Salvador, a las 5 de la tarde, aprehendieron a 28 de los asaltantes, conduciéndolos al cuartel de ese destacamento.

CONCEPCION

Una madre da muerte a una criatura y después la arroja a un pozo

(De nuestro corresponsal, por telégrafo)

TALCAHUANO 11.—Hoy se encontró un niño recién nacido muerto en un pozo.

La madre, Carmela Riquelme, después de darlo a luz, lo ahorcó y lo lanzó al pozo. Se supone que ha estado allí desde hace unos 15 días.

El pueblo en general protesta de este crimen atroz.

Nueva publicación

(De nuestro corresponsal, por telégrafo)

TALCAHUANO 11.—En la tarde de hoy apareció un periódico editado por algunas buenas plumas locales.

"Renovación", es el título que lleva esta nueva publicación, que servirá los intereses gubernativos, sin abanderizarse en política.

El público ha dispensado buena acogida a este nuevo órgano de publicidad.

TALCA

La Compañía Eléctrica notifica a la
cipalidad que embargará algunos bienes municipales

SI EN EL PLAZO DE CUATRO DIAS NO CANCELA LA PENDIENTE

(De nuestro corresponsal, por telégrafo)

TALCA 11. — Se ha producido una seria dificultad entre la Compañía Eléctrica y la Municipalidad de esta ciudad.

La Compañía notificó a la Municipalidad que si dentro de un plazo de cuatro días no le cancela la suma que le adeuda, se verá en la necesidad de trabar embargo de
algunos bienes de la
edilicia.
En la tarde se celebra
reuniones a fin de busca
dio para evitar la adop
ta medida.
Parece que la Municip
rá todo lo posible por
abono de cincuenta mil p
$ 115.000 que adeuda.

Los abogados de Talca se constituyen en Asociación

(De nuestro Corresponsal por telégrafo)

TALCA, 11.—En la tarde hoy se reunió un grupo de abogados en los salones del Club de Talca, con en fin de formar una asociación.

Este cuerpo de abogados tendría por principal objeto hacer estudios jurídicos y dar conferencias como se hace en otras ciudades,
donde existen ya estas
nes.
Después de darse
objeto de la reunión,
acuerdo para designar
directorio provisorio:
Presidente, don Vic
Rojas.
Vice-Presidente don Lu
Fernández.
Secretario, don Osvald
Avaria.
Tesorero, don Luis P
guez.
Por último, se acord
nuevamente en una fech

CIGARRILLOS
TAX
Cajetilla 40¢
BRITISH-AMERICAN TOBACCO Cº (CHILE) LTD

MALLECO

Los obreros y campesinos de Pellah
Nahuique, envían su adhesión al Gob

ACUERDAN ENVIAR UNA COMISION PARA QUE P EN LA RECEPCION QUE SE HARA EN SANTIAGO PRESIDENTE ALESSANDRI

TRAIGUEN 11. — Se ha enviado al Gobierno la siguiente comunicación telegráfica:

"Los sindicatos de Pellahuén y Nahuique, formados por obreros y campesinos ocupantes de tierras fiscales, reunidos en comicio público en la Plaza de Capitán Pastene, con una asistencia de seis mil personas más o menos, después de aclamar al Presidente señor Alessandri, y manifestar su complacencia por el regreso a la patria, acordaron las siguientes conclusiones:

1.o Manifestar adhesión incondicional a la Excma. Junta de Gobierno,

2.o Nombrar una comisión compuesta de ocho personas para que
vaya a Santiago a la
Presidente señor Alessa
de presentarle sus res
incondicional adhesión
bierno.
Esta delegación qued
ta por el Presidente
ambos sindicatos, doctor
mingo Marfull; presidente
don Vicente Avendaño;
señores Camilo Soto y A
tro y señores Guillermo
Oscar Chanks, Esterio
Manuel Hidalgo. — (
Vicente Avendaño. —
Contreras — Presidente
Sindicatos de Obreros y
nos de Pellahuén y Nah
Camilo Matías y Arturo
Secretarios.

VALDIVIA

Fallecimiento de un dirigente liberal

(De nuestro corresponsal, por telégrafo)

VALDIVIA 11.—Acaba de fallecer en esta ciudad el dirigente liberal de San José, don Adolfo Becerra, uno de los más influyentes electores de esa comuna.

El fallo ante la opinión de las provincias

"El Sur" de Concepción, dice que se ha terminado la primera etapa para la solución del viejo problema internacional que Chile tenía pendiente.

Recuerda la mediación solicitada por nuestro país, ante el Gobierno inglés, para solucionar las dificultades fronterizas con la Argentina, y agrega, que ahora hubo que extremar las actividades, renunciando a las ventajas que le daba el carácter de actual poseedor y los beneficios de una soberanía efectiva, solicitando el arbitraje de Estados Unidos, para la solución de la cuestión del norte.

Termina haciendo expresión de la gratitud más profunda al Gobierno de Estados Unidos, que supo consagrar la justica que nos asistía.

"El Día" de Chillán, después de hacer notar la necesidad pública que existía por conocer el fallo sobre el pleito de Tacna y Arica, dice, que no se dudaba por un momento que el ilustre mandatario de la patria de Monroe, sabría inspirarse en la justicia alegada por las partes, des-
entendiéndose por comp
influencias que pudiera
En este momento d
cional recuerda los no
Presidente Alessandri, d
gados y diplomáticos qu
nieron en la solución
viejo litigio
Termina diciendo, que
dri hubiera vivido en l
de la vieja Roma, ante l
servicios que le debe l
ante las aclamaciones
con que lo recibirán sus
nos, sería más grande q
nerales de aquella époc
"La Prensa" de Curic
de hacer un breve recue
gestiones preliminares p
der al arbitraje, dice, qu
rio a pesar de no militar
las que apoyaban al Presi
sandri, aceptó y apoyó
siasmo la idea de soluc
largo conflicto, en la for
propuso el Presidente.
Termina diciendo: "Co
fo alcanzado nos ongratul
vez más y felicitamos
chileno, que secundado p
po de patriotas y talent
danos llevó a cabo la d
nuestros derechos ante e
"La Zona Central" de
que una inmensa sensac
vió ha corrido de norte
país, al conocerse la
árbitro, que entrega a
ción del plebiscito, la su
provincias de Tacna y
fórmula que Chile siemp
Después de exteriorizar
facción producida al
laudo del Presidente Cool
ga que toda esta creació
greso es obra del man
dente, del gran demócra
dente Alessandri, que vu
cubierto de gloria a reci
menajes de todo el pueb
le.
"La Mañana" de Temu
elogiosamente el fallo
largo litigio del norte,
doso del triunfo de la
na.
Termina rindiendo hom
gratitud, al árbitro,
Coolidge, y al mandatari
Excmo. señor Alessandri,
dor e impulsor de esta
que afianzará la paz
"El Correo de Valdivia"
divia, dice que en los m
que el Presidente consti
Chile pisa tierra americ
el país la confirmación
árbitro, Presidente Coolid
llado en favor de la ter
La Administración Al
de la gloria de haber ll
lución esta única disputa
a la integridad de nues
rio.
Cualesquiera que sean
que se elijan para la
del plebiscito, la parte
tante de este litigio se
nado en la forma plante
gida por Chile.
Se justifica así el rego
nal que estas noticias
cido y que llegan a
más acentuados a la
del Presidente de Chile.
"La Prensa" de Osorno
de comentar entusiastam
sultado del arbitraje,
tenido la justicia de la
lera, hace elogio de
Presidente de Estados
ex Secretario de Esta
ellos, a quienes asimismo
dos todos los chilenos
Termina haciendo
[illegible]
[illegible]
[illegible]

SOCIEDAD ANONIMA GANADERA & COMERCIAL

"MENENDEZ-BEHETY"

Vapores rápidos a PUNTA ARENAS y puertos intermedios

PROXIMAS SALIDAS DE VALPARAISO:

"ANTARTICO" 25 DE FEBRERO con escala en San Antonio, Talcahuano, Tomé, Coronel, Corral (Valdivia), Puerto Montt, Castro y Punta Arenas.

"APOLO" Saldrá de Valparaíso en los primeros días de Marzo.

Agentes generales en Valparaíso
VORWERK y Cía.
Calle Prat 178 (altos edificio Schwager)
CASILLA 42 D — TELEF. 2021

Sub-agentes en Santiago:
ALBERTO GOLDENBERG
Calle Nueva York 17
CASILLA 1458 — TELEF. 2507

P. S. N. C.

VAPORES PARA EUROPA

Oriana . . . . 21 Marzo
Orcoma . . . . 4 Abril
Ortega . . . . 18 Abril
1 P. M.
Para Antofagasta, Mejillones, Iquique, Arica, Mollendo, Callao, Balboa, Cristóbal, Habana, Coruña, Santander, La Rochelle, Pallice y Liverpool.

Por estos vapores se expenden boletos de 2.a clase para Europa y puertos de la Costa, a precios convenientes.

VAPORES PARA NUEVA YORK

Essequibo . . 25 Marzo
Ebro . . . . . 22 Abril
Essequibo . . 20 Mayo
1 P. M.
Para Antofagasta, Iquique, Arica, Mollendo, Callao, Salaverry, Paita, Balboa, Cristóbal, Habana y Nueva York.

The Pacific Steam Navigation Company

SANTIAGO
AGUSTINAS 1017 — CASILLA 536

VALPARAISO
CALLE BLANCO, CASILLA 31-V

Sub-Agentes en Santiago

TRANSPORTES UNIDOS
ESTADO ESQUINA DELICIAS

EXPRESO VILLALONGA
AGUSTINAS 840

VIAJE OBRERO A LOS ANDES A ESPERAR AL EXCMO. SEÑOR ALESSANDRI

A SU REGRESO AL PAIS

Con gran entusiasmo continúa la gran demanda de pasajes en el tren especial que irá a Los Andes a esperar al Presidente de la República, Excmo. señor Alessandri, a su regreso al país, viaje que ha organizado el Centro Demócrata de Santiago.

En vista de la demanda de pasajes, se ruega a los centros y colectividades políticas, sociales y obreras, que se interesen en participar de este viaje, pueden hacerlo en el taller de don Emilio B. Escobar, San Diego 125-A.

A fin de facilitar la organización de este viaje y evitar perturbaciones, se advierte que los pasajes individuales se pueden adquirir en los Centros Zenón Torrealba, San Diego 188; Antonio Poupin, Recoleta 160; Centro Demócrata de Santiago, Rosas 1049; Zapatería Rafael, Arturo Prat 103, y Club Demócrata Estación, San Alfonso 15. Los pasajes para las colectividades tienen que adquirirse directamente al señor Escobar.

Se ha resuelto que en este viaje cada institución concurra con su respectivo estandarte.

CENTRO DE PROPAGANDA RADICAL

Hoy a la hora de costumbre celebra sesión esta colectividad política. Se preocupará de la próxima Convención de la Juventud Avanzada y de la Convención Interna del Partido, que se efectuará en los últimos días de Marzo.

COMPRE UN Ford A ORREGO
AGENTE FORD AUTORIZADO
HUERFANOS 819 - 823

LA GRAN RECEPCION POPULAR AL PRESIDENTE ALESSANDRI

AYER SE REUNIO EL COMITE. — SIGUEN RECIBIENDOSE NUMEROSAS ADHESIONES DE LOS ORGANISMOS OBREROS. — EL COMITE SE HARA CARGO DEL CONTROL DE LAS TRIBUNAS QUE SE LEVANTARAN EN LA ALAMEDA.

SE ACUERDA PEDIR SE DECLARE FERIADO EL DIA DE LA LLEGADA DEL PRESIDENTE.—REUNION DE MAÑANA.

Como estaba anunciado, ayer se reunió el Comité pro regreso del Presidente Alessandri, que ha pasado a hacerse cargo de la recepción popular al Presidente.

Presidió el señor Juan Pradenas Muñoz, quien en seguida pasó a dar cuenta de las gestiones que se hicieron durante el día sobre los diversos asuntos que se habían encomendado a la comisión de festejos del Comité.

LAS MEDALLAS CONMEMORATIVAS

Quedó definitivamente acordado que el Presidente del Comité mande acuñar diez mil medallas, copias de la medalla artística que se obsequiará a S. E. el Presidente señor Alessandri. Estas serán de una aleación de cobre y se venderán a cincuenta centavos, mucho menos que el valor intrínseco que representan, en atención a las generosas ventajas que le fueron dadas al Comité para su ejecución, y a que ha sido obsequiado el metal con que se confeccionarán.

TRIBUNAS EN LA ALAMEDA

Se presentó en la asamblea el señor Moisés Montoya, concesionario de las tribunas que se levantarán en la Alameda, quien generosamente manifestó que sabiendo que el Comité estaría a cargo de la recepción popular a S. E. y que la autorización municipal que había obtenido era, además, idea original del Comité, se ponía a las órdenes de la asamblea incondicionalmente. Se nombró una comisión compuesta de los señores Salas, Espinosa y del ingeniero señor Venturelli, para que controlen la seguridad de las tribunas y la disposición y adornos que se le harán. Así el público estará garantido de la seguridad que ofrezcan y del resguardo del orden.

SE PIDE FERIADO EL DIA DE LA LLEGADA DE S. E.

Para hacer más simpática aún, si cabe, la manifestación, se acordó pedir al Gobierno se declare feriado el día de la llegada de S. E. Pero se acordó, asimismo, solicitar de los gremios de movilizadores de la capital, tranviarios y choferes, que no paralicen el tráfico sino una hora antes de la llegada del tren que conduce a S. E. y que la reanuden nuevamente una hora después para dar facilidades al pueblo manifestante.

Se acordó también pedir a los industriales que no descuenten a sus asalariados, el salario de ese día. Rogándoles tengan por presentado el deseo del Comité, con la publicación de estas líneas.

LA COMISION OFICIAL DEL GOBIERNO Y EL COMITE

La comisión de festejos nombrada por el Comité se entrevistó ayer con el Gobierno, a fin de conocer los acuerdos oficiales respecto a la recepción. Hoy en la tarde se reunirá con la comisión de Gobierno para tratar de coordinar la lab r.

EL RECORRIDO Y UBICACION DE LAS SOCIEDADES

Hasta el momento se sabe que como una medida de orden y para evitar la aglomeración atropellada que indudablemente podría producirse en el acto de la llegada de S. E. el Gobierno ha decidido que el recorrido se haga por el centro de la Alameda en vez de la calzada sur como se ha hecho en otras ocasiones. Las tribunas se levantarán en un espacio de diez cuadras, distribuídas en una extensión de cincuenta metros a cada lado de la avenida central. Los arcos, asimismo, se levantarán en el centro de la Alameda.

DELEGACION A LOS ANDES

Quedó acordado que una delegación de diez miembros del Comité irá hasta Los Andes a recibir al Presidente, señor Alessandri.

Se acordó aumentar la comisión de recepción en dos miembros quedando nombrados, el señor Jorge Abalos Prado y la señorita Rosa Figueroa Directora del Liceo Paula Jaraquemada.

ADHESIONES

Han seguido llegando adhesiones de sociedades y centros habiendo quedado incorporados los siguientes delegados: En representación del Club Social, el señor Vicente Zúñiga; en representación de los obreros simpatizantes de San Antonio la señora Elena Orellana; en representación de la Federación de Estudiantes de Chile, los señores Alfredo Larraín Neil y Enrique Rossel; en representación del Gremio de Abasteros el señor Ildebrando Lagos. El señor Lagos manifestó que tenía el encargo de comunicar al Comité que el gremio concurriría montado para agregar una nota de eminente color nacional al acto.

UNA NOTA SIMPATICA

Entre los que se adhirieron personalmente al Comité, concurrió el distinguido y conocido joven conservador señor Jorge Abalos Prado, el que al presentarse dijo:

Yo vengo en representación de mí mismo y llego hasta aquí para dar un ejemplo a los que deseen terminar de una vez con odiosidades y rencores y quieran seguirme." Las palabras del señor Prado fueron recibidas con una salva de aplausos por toda la numerosa asamblea.

LA REUNION DE MAÑANA

Para dar tiempo a las distintas comisiones que tienen que desarrollar algunas actividades en el día de hoy y conocer los resultados del plan que la Comisión del Gobierno trace conjuntamente con el Comité, la Asamblea acordó reunirse mañana en vez de hoy; quedando entendido que la reunión como todas se efectuará en Huérfanos 1264 y a las seis y media, donde pueden concurrir las sociedades o centros que deseen adherirse.

COMISION OFICIAL DE FESTEJOS

La Excma. Junta de Gobierno dictó ayer el siguiente nombramiento de la comisión oficial de festejos al señor Alessandri:

"Nómbrase la siguiente comisión a fin de que atienda todo lo relacionado con la recepción que se hará a S. E. el Presidente de la República, don Arturo Alessandri, a su regreso al país; don Luis Phillips H., don Julio Bustamante General don Aurelio Carvallo, Coronel don Manuel Muñoz Baeza, don Darío Salas, don Enrique Phillips, don Carlos Silva Vildósola, don Carlos Dávila, don Enrique Rossel, don Domingo Arturo Garfias, don Carlos Rivas, don Rogelio Ugarte, don Jorge Zamudio, don Alejandro Murillo, don Carlos A. Martínez y don Vicente Adrián".

Esta comisión ha sido citada para hoy a las siete de la tarde en la Municipalidad por el señor Intendente Municipal.

LOS DEMOCRATAS DE MAIPU

En la última sesión del Centro Demócrata de Maipú, el presidente señor Luis E. Rojas dió cuenta de los preparativos que hace la institución para participar en la recepción al Presidente Alessandri.

Se acordó nombrar una comisión para que se traslade a Los Andes a saludar al Presidente y expresarle sus felicitaciones.

El Centro se reunirá todas las noches de 8 a 9 en Exposición esquina Iquique.

CENTRO DEMOCRATA BARRIO ESTACION

El directorio se reunirá esta noche a las nueve para ultimar los preparativos de festividades que hará el Centro.

En una sesión anterior se acordó comisionar al señor Artemio Gutiérrez para que salude en nombre de la colectividad al señor Alessandri en Buenos Aires.

LA JUVENTUD DE AVANZADA ANTE SU PROXIMA CONVENCION

AYER SE NOTO GRAN ENTUSIASMO EN LAS DIFERENTES SECRETARIAS. —DE PROVINCIAS HAN LLEGADO NUMEROSAS ADHESIONES. — LISTA DE CONVENCIONALES

En el día de ayer continuaron con todo éxito las inscripciones para la gran convención que la juventud de los partidos de avanzada y los elementos independientes y femeninos progresistas celebrarán en la capital el próximo domingo.

DE PROVINCIAS

La secretaría general recibió ayer un buen número de comunicaciones de provincias, por las cuales numerosas personas solicitan su inscripción para tener participación en la convención.

Igualmente llegaron comunicaciones de algunos centros de propaganda radicales y demócratas, pidiendo que se les espere hasta el Sábado para la recepción de las inscripciones que ellos han organizado en provincias.

EN LAS SECRETARIAS DE INSCRIPCION

Todas las secretarías de inscripción instaladas en Santiago tuvieron ayer un gran movimiento aumentándose el número de los inscritos en buena cantidad.

EL COMITE ORGANIZADOR

El comité organizador en la sesión de ayer nombró una comisión formada por los señores Leonidas Irarrázaval y Fernando Martínez Monreal para que resuelvan lo referente a local de sesiones.

Se inició el estudio del reglamento de la convención.

Esta tarde celebrará sesión especial para ultimar los últimos acuerdos. Se ruega a todos los miembros de la comisión sus asistencia.

LOS CONVENCIONALES

Iniciamos a continuación la publicación de los convencionales correspondientes a cada una de las categorías que forman la convención:

Radicales:

Orlando Masso Candia, Alberto Bustos Acevedo, Juan de Dios Jiménez Ruiz, Bernardo Ross Peña, Hugo Herrera Flores, Aníbal Alliende Miranda, César Saldaño García, Angel Faivovich, Pablo Moraga N., Samuel Ampuero Barrios, Claudio González Frentes, Jinés Ramírez del Campo, Dr. Julio Bustos, Santiago Labarca L., Oscar Schnake Vergara, Teófilo Ruiz Rubio, Pablo Ibacache, Osvaldo Sagues Olivares, Demetrio Bahamondes Mandiola, Danubio González M., Oscar Peluchonneau B., Bernabé Gatica Carrasco, Manuel Gamboa Salas, Domingo A. Garfias, Juan A. González G., Segundo Urbina V., Carlos Canut de Bon, Horacio Meza C., Carlos Vicuña F., Luis Matta M., Guillermo Velastín V., Humberto Vergara.

Entre los independientes inscritos en la secretaría radical figuran los señores:

Rosendo Venegas Santibáñez, Bernardo Rioseco Rojas, Roberto Meza Fuentes, Albino Pezoa, Alfredo Larraín, Carlos Collao, Sepúlveda, Angel Fernández, Luis Olivares, Manuel Morales Torres, Maximiliano Sazo F., Augusto Keitel Frías, Luis Basso, I. Manuel Cofré A., René Martínez, Santiago Ureta.

Señoritas inscritas en la secretaría del Club Radical:

Irma Núñez Astete, directora escuela primaria, Leonnie Cattoni de P., Laura Jorquera Furhmann, profesora y delegada de la Liga Nacional contra el Alcoholismo, Berta Recabarren de Abadie, presidenta del Partido Cívico Femenino; Lidia de Escobar, Fanny Alvarez, Sara Araya, Sara Valdés, Elcira Rojas de Vergara.

ASAMBLEA RADICAL DE SANTIAGO

(VERSION OFICIAL)

Bajo la presidencia de don Guillermo Labarca celebró sesión ordinaria anoche esta colectividad política. Actuaron de secretarios los señores Araya y Muñoz Ayling.

Se dió cuenta de numerosas solicitudes de admisión que pasaron en informe a la Comisión Electoral.

Se aprobó un informe de esta misma comisión en el que propone la aceptación como asambleístas activos a los señores Armando Labbé Letelier, Juan Triviño Gómez, Tomás Matus Castillo, Claudio Herrera Hidalgo, Alfredo Ibar Real, Heriberto Vergara Hernández, Alfredo Navarro Camilo, Waldo Urzúa Alvarez, José Sagal Anabalón, Flavio Retamal González, Samuel Rodena Bravo, Moisés Musso Batal, Luis Toutin Abarca, Antonio Colombé Morales, y Luis Varela Flores, y como asambleístas pasivos los señores Alfonso Pérez, Armando Blanco, César Blanco y Alejandro Viel.

Se dió cuenta de un informe de la comisión electoral en la que denuncia a la asamblea la actitud de algunos asambleístas que han participado en actuaciones contrarias a los estatutos y principios del Partido Radical. La comisión promete ampliar este informe a otros asambleístas dando por lo pronto el nombre de los siguientes: Pedro E. Quiroz Espinoza, Reinaldo Carrasco Rivera, Julio Valdés Cuadra, Guillermo Amstrong Ramírez, Simón Miranda Rivera, Luis Eduardo Chacón L., Perfecto Lorca Marcoleta, Francisco Ferrada Bobadilla,. Luis E. Pizarro Gamboa, Bernabé Anguita y Julio Díaz Olea.

Respecto a este informe y a indicación del señor Carlos Wodehouse se acordó citar a estos asambleístas para una sesión próxima a fin de que expliquen su actitudd.

A petición del señor presidente se acordó nombrar una delegación para que a nombre de la asamblea reciba y salude al Excmo. señor Alessandri en Buenos Aires. Esta delegación quedó compuesta de los señores Víctor Salas Romo, Leonidas Durán, Arcadio Mesa, Osvaldo Sagués y Leopoldo Valdés.

Se acordó pedir al Supremo Gobierno que decrete feriado el día de la llegada del Excmo. señor Alessandri a fin de que concurra a recibirlo el mayor número posible de personas.

El señor Humberto Mardones se refiere al nombramiento de delegados para la próxima Convención de Chillán. Creo que a pesar de existir estos nombramientos debe repetirse esta elección puesto que ha pasado mucho tiempo sin que hayan desempeñado sus mandatos a consecuencias de las postergaciones sucesivas que la Convención ha venido sufriendo, lo que los puede colocar en situación de no estar ahora en condiciones de aceptar el mandato.

Además y a consecuencia de haberse modificado la constitución de la asamblea pudiera temerse que estos delegados nombrados no reflejaran fielmente a la asamblea.

Se suscita un pequeño debate alrededor de este punto en el que intervienen los señores Lois, Bustos, Malbrán y el presidente señor Labarca. El señor Mardones hace presente que dos de los delegados nombrados, los señores Domingo Durán y Carlos Vicuña serán ahora delegados por derecho propio a la Convención y en consecuencia no podrán representar a la asamblea, y como es también otro de los delegados, renuncia para dejar a los asambleístas en libertad de nombrar a las personas que estimen mejores. Don Desiderio Bravo se hace solidario de la actitud del señor Mardones y presenta también su renuncia.

Considerando estas renuncias la asamblea acordó rechazarlas y nombrar solamente dos delegados en reemplazo de los señores Durán y Vicuña. Estos nombramientos se harán en la sesión próxima.

El presidente señor Labarca manifiesta que de acuerdo con su programa de trabajo expuesto recientemente se ha acercado a varias personas solicitándoles conferencias sobre tópicos de interés actual y que para la próxima sesión ordinaria del Miércoles el señor Enrique Rodríguez Mac Iver dará una conferencia sobre "Sistemas Electorales".

Refiriéndose a una comisión que le confiara la asamblea en la sesión pasada dice el Sr. Labarca que se ha acercado a la Junta Central del Partido y se le ha informado que existe acuerdo para celebrar la Convención de Chillán a fines del presente mes y que de acuerdo con los reglamentos la Junta presentará a las asambleas una pauta de las reformas que desea se introduzcan en el programa del partido.

El doctor Bustos dice que estas reformas que patrocinará la Junta Central es la misma que ya ha conocido la asamblea en otra oportunidad y él como miembro de la comisión encargada de redactar estas reformas puede anticipar que tienen una orientación francamente socialista.

Se acordó a pedido de varios asambleístas que el doctor Bustos trajera estas reformas para una sesión próxima a fin de discutirlas.

Al terminar la sesión el presidente comunica a la sambleа el fallecimiento del padre del doctor Paulino Díaz y pide se le mande una nota de condolencia al doctor. Igualmente a la familia del correligionario Julio César Barrenechea fallecido últimamente. Estas indicaciones se aprobaron.

Se levantó la sesión.

LOS VECINOS DE ÑUÑOA

El Domingo próximo a las 4 1|2 P. M. se verificará la magna asamblea organizada por la juventud aliancista de Ñuñoa en homenaje al Excmo. señor Alessandri.

Reina general entusiasmo por asistir a esta demostración al Presidente entre todos los vecinos.

Harán uso de la palabra en la asamblea, entre otros, los señores Gaspar Mora, R. Silva Lastra, César Milla Olea, León Bouillaguet, Ortega y otros.

El manifiesto del comité organizador ha sido profusamente repartido en la comuna.

PARTIDO POPULAR

Se cita a la comisión sindical a reunión especial para hoy en Andes 2050 a las 9 P. M. para finiquitar el estudio de los estatutos.

SOBRE UNA ADHESION

"Tomé, Marzo 9 de 1925.—Señor Director de "La Nación".—Santiago.

—Muy señor mío:

El 27 del próximo pasado, apareció en "El Mercurio" una publicación firmada por varios ex-diputados al Congreso Nacional, entre ellos, el suscrito.

Aunque estoy en perfecto acuerdo con los firmantes en casi todos los puntos que abarca el artículo a que me refiero, debo dejar constancia de que mi firma fué colocada sin mi autorización, y sin siquiera mi conocimiento.

Hago esta declaración, pues, no puedo ni debo aparecer haciendo algunas declaraciones en pugna con mis convicciones arraigadas en el sentido de que la dictación de leyes coercitivas para moralizar al pueblo son contraproducentes y traen malos resultados. Muchos amigos me han escrito llamándome su atención hacia la contradicción en que aparezco, pues conocen mi modo de pensar en el sentido que indico. Por consiguiente, he pedido a "El Mercurio" que tenga a bien hacer esta declaración, y como hasta la fecha no la ha hecho, apelo a la benevolencia de usted a fin de que se sirva dejar constancia de este hecho que lamento.

Rogándole que perdone esta molestia, saluda a usted S. A. S. S.

—Marcos Serrano."

LOS CHOFERES DE AUTOBUSES SE REUNIRAN HOY

El Directorio y el Comité [illegible]ción de la Asociación de Chauffeurs de Autobuses, se reunirá hoy en Bulnes, esquina de Rosas, a las 2 de la tarde, para ocuparse de la invitación que han hecho los dueños de autobuses para unificarse a fin de laborar conjuntamente en pro de los intereses generales.

El secretario de la institución nos ha pedido hacer presente que las dificultades surgidas con los dueños de autobuses, han desaparecido y que las proposiciones de arreglo entre ambas entidades, son susceptibles de llegar a un resultado práctico.

ESCUELA DE ARTES

Se nos pide citar al personal de la Escuela de Artes y Oficios a una reunión que se efectuará a las 2 P. M.

FEDERACION DE SUB-OFICIALES RETIRADOS DE LAS INSTITUCIONES ARMADAS DE CHILE

Cita a reunión de directorio para hoy a las 8 P. M., en su local, Arturo Prat 514.

Se recomienda la asistencia por haber asuntos de suma importancia que tratar.

LA GRAN ASAMBLEA DE LOS PROFESORES DE LA ENSEÑANZA SECUNDARIA Y ESPECIAL EN LA UNIVERSIDAD DE CHILE

QUEDA FUNDADA LA INSTITUCION GREMIAL DE DICHO PERSONAL DE LA ENSEÑANZA PUBLICA | UNA COMISION REDACTARA LAS BASES QUE DEBE CONSIDERAR LA PROXIMA ASAMBLEA

ES UNA ASPIRACION DEL PROFESORADO NACIONAL LA EQUIPARACION ABSOLUTA DEL PERSONAL FEMENINO CON EL PERSONAL MASCULINO DE LA ENSEÑANZA

A las seis de la tarde de ayer se efectuó en la Universidad de Chile la gran asamblea de Profesores de la Enseñanza Secundaria y Especial.

Presidió el Rector del Liceo de Iquique don Luis A. Silva y asistieron la casi totalidad de los profesores de Santiago y muchos de provincia.

El profesor don Guillermo Labarca, a nombre de los profesores que hicieron la invitación a la reunión explicó el objeto de la Asamblea más o menos en los siguientes términos:

"Interpretando el sentir del magisterio, un grupo de profesores ha tomado la iniciativa de convocar a esta reunión a fin de cambiar ideas sobre la actuación del profesorado ante las circunstancias actuales de la República, ya que pesan más que nunca sobre nosotros las responsabilidades cívicas en nuestro doble carácter de ciudadanos y de maestros.

La conocida frase de que el maestro de escuela ganó la guerra franco-alemana no se refiere por cierto a la preparación militar, sino al espíritu que los educadores supieron infiltrar en la juventud y en la masa ciudadana, lo que define, así mismo, el deber del profesorado de hacer que su influencia educadora rebalse los muros del establecimiento para transfundirse en la colectividad toda entera. Puede decirse que la enseñanza escolar no vale nada, si no tiene una orientación eminentemente social si no tiene una proyección directa sobre el ambiente en que actúa basta convertirla en una energía dinámica, en algo vivo y latente, con una alma que lata al unísono con las vibraciones del alma ciudadana.

Surcos ha ido haciendo en la mentalidad general el concepto de que es ínfima la labor personal y se multiplica con la unión, de modo que no es un mero azar ni una coincidencia el hecho de que tiendan a agruparse los trabajadores en las formas gremiales, sino que es una característica de la evolución social en que estamos empeñados.

Esto es lo que se persigue con esta reunión. Formar el gremio de profesores de enseñanza secundaria y especial, tal como lo han hecho con antelación y con todo éxito los maestros de instrucción primaria que constituyen hoy por hoy una fuerza viva en la opinión pública, y sumar nuestra actividad a las otras instituciones similares que hoy trabajan por influir, según su concepto, en las corrientes reformistas que hoy se agitan en el país.

Y entre las reformas, sin duda que ocupa sitio de primera línea la de la enseñanza pública, base de la formación del ciudadano, y no es posible que esta se realice por personas ajenas a nosotros, sin que se exponga una opinión ni se escuche una palabra de nosotros, precisamente los más interesados, los que debemos demostrar una mayor preparación en la solución del problema.

Se pretende formar un gremio que sea una entidad viva, que no se enfrasque en declaraciones de principio ni en programas platónicos, sino que tenga el oído atento a las necesidades de la hora y manifieste su opinión sobre ellas por todos los medios que estime conducente. No se trata de formar un Congreso Enciclopédico que resuelva todas las materias, sino que ocupándose principalmente de lo que atañe a la educación pública, pueda hacer oír su voz en las demás cuestiones que estime pertinentes. Así, por ejemplo, se aprobó no hace mucho una ley que modificaba la situación del personal. No se pudo cumplir por que el Estado no tenía los fondos necesarios. No puede sernos indiferentes entonces lo que atañe a la situación económica general ni a la situación rentística del Gobierno.

Las profesoras piden con absoluta justicia el cumplimiento del decreto-ley reciente que establece iguales salarios para iguales funciones, pero bien poco ganarán con esto si nuestra moneda sigue depreciándose, pues es un hecho que computada en peniques nuestra renta de hoy, superior en el número de los pesos, es mucho menos que hace veinte años en su valor real y en su capacidad adquisitiva. En consecuencia, no puede sernos indiferente tampoco el problema de la estabilidad de la moneda.

Y como este caso, cualquiera otro cogido al azar, demostrará bien claro que cada necesidad particular se enlaza a otra de carácter general, sobre las cuales no sólo tenemos el derecho sino el deber de oír una palabra.

Algunos compañeros estiman que sería conveniente refundir las dos instituciones de profesores que hoy existen: la Asociación Nacional y la Sociedad Nacional de Profesores. No es del caso pronunciarse ahora sobre la labor realizada por ambas, pero creo que afirmo algo que está en la conciencia de muchos, al decir que ambas llevan una vida lánguida, tal vez por culpa de nosotros mismos, pero es lo cierto que no responden al sentir de la mayoría de los profesores y mucho menos, a las exigencias de la hora actual. Mi proposición se refiere, pues, a constituir el gremio del profesorado secundario y especial con los fines ya indicados; nombrar en seguida un comité provisorio que se ponga al habla con los organismos directivos de ambas sociedades y las invite a unirse, ofreciéndoles todas las garantías que juzguen necesarias. Si esto se obtiene, marcharemos unidos en una sola entidad; si no se consigue, continuaremos trabajando en el sentido propuesto con todos aquellos que estén dispuesto a colaborar. El comité provisorio redactará el proyecto de estatutos, procurará interesar en la obra a todos los compañeros de provincia, y puede proponer desde luego, como base de estudio el proyecto de reforma general de la enseñanza elaborado por el señor Leonidas Banderas y otros compañeros, ya que deberá ser esta reforma nuestra preocupación primordial del momento, no dando más importancia que la que le corresponde como un capítulo del proyecto, lo que se refiera a la situación material del personal.

He aquí la proposición que someto a la consideración de la asamblea.

Después del señor Labarca hablaron numerosos profesores sobre los diversos tópicos que encuadran dentro de las actividades del gremio.

Se planteó un vivo debate que preocupó a la Asamblea durante más de hora y media.

Al final de la reunión, y a indicación del profesor don Miguel R. Avila, se tomaron los siguientes acuerdos:

1.o Declarar fundada la Institución Gremial de los Profesores de la Enseñanza Secundaria y Especial.

2.o Nombrar una comisión para que en el plazo de una semana elabore las bases de la nueva institución, proponiéndolas en seguida a la Asamblea que se efectuará para considerarlas.

Por unanimidad se designó miembros de dicha comisión a las siguientes personas: Isaura D. de Guzmán, Ida Corbat, Sara G. de Elgueta, Isabel S. de Neira, Manuel Arancibia, Leonidas Banderas, Carlos Mondaca, Ulises Vergara, Ramón Montero, Eliseo Oteiza, César Bunster, Eugenio González, Amayor Alcayaga, Víctor J. Sequel, Fidel Iturra, Amador Segura, Julio Guerra, Guillermo Labarca, Pedro León Loyola, Julio Chávez y Norberto Pinilla.

Esta comisión celebrará su primera reunión mañana, a las 5 de la tarde, en la Universidad de Chile.

UN ACUERDO EXTRAORDINARIO

Por aclamación se aprobó un voto propuesto por la profesora señorita Lola Mardones, que "declara aspiración del profesorado nacional, la absoluta y total equiparación del personal femenino con el personal masculino".

AYER SE CLAUSURO EL CONGRESO DE ASALARIADOS E INTELECTUALES

DESPUES DE CUATRO DIAS DE INTENSA LABOR, ANOCHE CELEBRO SU ULTIMA SESION ESTA GRAN ASAMBLEA. —SE APROBO UNA INTERESANTE CONCLUSION SOBRE EL PROBLEMA EDUCACIONAL.

SE CREARA UN ORGANISMO QUE TENDRA A SU CARGO LA PROPAGANDA DE LAS RESOLUCIONES ADOPTADAS POR EL CONGRESO.

Ayer continuó sus labores el Congreso de Asalariados e Intelectuales, celebrando en la noche su sesión de clausura.

SESION DE LA TARDE

A las tres P. M., se abrió la sesión bajo la presidencia del señor Carlos Alberto Martínez y actuando de secretarios los titulares Se leyó y fué aprobada el acta de la sesión anterior con ligeras modificaciones.

Se dió lectura al siguiente telegrama:

"Junta Departamental de la Federación Obrera de Chile de Tocopilla, saluda a todos los componentes de este Congreso deseando se haga labor efectiva en bien de todo el proletariado nacional, que tiene los ojos fijos hacia ustedes. Domingo 8 celebróse comicio público frente oficina "Prosperidad". Asistieron más de cinco mil trabajadores los cuales piden por su intermedio digan al Gobierno que en Santa Fe e Iberia se está hostilizando trabajadores. Hay cuarenta obreros en Santa Fe con orden de abandonar oficina y en Iberia se hostiliza al secretario de la Federación, persiguiéndose a las comisiones obreras que investigan los hechos. Para esto pide se declaren pueblos libres los campamentos. — (Firmado). — **Peralta**, Secretario General."

Sobre este telegrama se abre un debate en el cual toman parte los señores Ruz, Galvarino Gil, y Oscar Ocampo, delegado de Antofagasta; González, delegado de los obreros del carbón. Se lee un informe al respecto en que se considera la situación de los trabajadores del norte que dice: "El Congreso de Asalariados, considerando que es de imprescindible necesidad dejar establecido en la práctica e inmediatamente la libertad de reunión, prensa y de opinión en todo campamento obrero, sea este de minas, salitreras, o haciendas;

2.o "Que los capitalistas por el hecho de ser dueños de la propiedad se creen dueños de los individuos que les trabajan las tierras y sus industrias, prohibiéndoles hasta el derecho de pensar libremente y prohibirles la lectura de la prensa obrera;

3.o "Que los capitalistas en las mayorías de las minas, salitreras y otras industrias poseen guardias especiales destinadas a extorsionar a los trabajadores, intrigarlos y espiarles hasta en sus menores actos, el Congreso acuerda:

"Pedir al Gobierno que proceda inmediatamente a garantizar en todos los campamentos obreros la aplicación y ejercicio de las libertades establecidas a favor de todos los ciudadanos en el territorio."

Se nombró una comisión compuesta de los señores Flores Tapia, Tobar, Reyes, Ortiz, Ocampo, Villaseca y de la señora Villar de Castro, para poner en conocimiento del Gopués de cumplir su cometido, la cobierno los hechos denunciados. Desmisión dió cuenta diciendo que el Gobierno dará instrucciones al respecto al Intendente de Antofagasta para que solucione las incidencias habidas, cambiándose los carabineros y decretando su estada transitoria en los campamentos.

SALUDO A RUSIA

La moción es la siguiente:

"El Congreso de Asalariados reunido en Santiago, considerando que la existencia de una República Obrera y Campesina en el seno del viejo mundo europeo, reaccionario e imperialista, es de un inmenso valor revolucionario internacional y constituye la avanzada gloriosa del proletariado revolucionario mundial, acuerda: Enviar un saludo fraternal a los pueblos que forman la Unión de Repúblicas Socialistas Soviéticas."

GENERACION DE LA PROXIMA ASAMBLEA CONSTITUYENTE

Se aprobó la indicación de don Domingo A. Garfias que dice:

"El Congreso de Asalariados declara que la Asamblea Constituyente encargada de crear la nueva organización política del país, debe generarse con representantes de todas las fuerzas vivas de ambos sexos, dando al elemento asalariado la mayoría de la representación que le corresponde en justicia, a fin de que los postulados de redención social obtengan dentro de ella la confirmación legal que reclama la nación."

INCIDENTES

Se lee el informe de la comisión relacionado con el organismo que luche para propender a la propaganda e implantación de los principios aprobados durante el funcionamiento de la Constituyente, en la que se propone confiar al Comité Obrero Nacional esta tarea. Después de un extenso debate en los que terciaron los siguientes señores: Godoy, Villarín, Ruz, Cámus, Jersez y Montecinos quien presentó una indicación en la forma que debe quedar constituído el nuevo organismo, quedaron el informe y la indicación del señor Montecinos para ser votados en la sesión nocturna según el reglamento.

SOBRE LA RAZA ABORIGEN

Fué aprobado el siguiente voto presentado por el señor Luis de la Barra:

"La Asamblea de Asalariados e Intelectuales pide al Gobierno atención preferente hacia la raza aborigen de nuestro país, que vive hoy día en deplorable y abandonada situación."

SESION NOCTURNA

Presidió don Carlos Alberto Martínez y actuaron de secretarios los titulares. Se aprobó el acta de la sesión vespertina.

COMITE DE PROPAGANDA DE LOS ACUERDOS ADOPTADOS

Se aprobó después de breve discusión la moción de minoría al respecto que dice:

"El congreso de asalariados e intelectuales acuerda:

Crear un organismo encargado de propagar los principios apropiados por la Constituyente y agitar intensivamente la opinión para hacer que ellos triunfen.

Este organismo será formado por un delegado de cada una de las siguientes instituciones: Asociación General de Profesores, Federación Obrera de Chile, Unión de Empleados, Federación Ferroviaria, Federación de Estudiantes de Chile, Sociedades Autónomas y dos miembros nombrados por la Asamblea Constituyente".

Se nombraron a los señores Contreras Labarca y Dr. Fontecilla.

SOBRE EL PROBLEMA EDUCACIONAL

Se leyeron los siguientes informes de la comisión informante:

De mayoría: "El Estado se encargará de fomentar y sostener la enseñanza sobre la base de que el investigador y el profesor gozarán de toda independencia moral e intelectual que su misión requiere, y la organizará en conformidad a los principios que el profesorado elija".

El informe de minoría dice:

"La finalidad de la enseñanza es capacitar al productor para que cada hombre sea capaz de bastarse a sí mismo económicamente y dar al hombre una cultural desinteresada que lo dignifique y lo haga amar y comprender la verdad, el bien y la belleza.

"El Estado debe proporcionar los fondos para la enseñanza pública que será gratuita desde la escuela primaria hasta la Universidad.

"Deben dirigir la enseñanza, en sus planes y orientaciones los Consejos de Maestros, padres y estudiantes.

"La única intervención del Estado en la enseñanza pública es la de proporcionarle fondos para que ésta realice sus propios fines y ejercer el control en la capacidad técnica de los educadores respetando en forma absoluta la libertad de la cátedra y el espíritu del magisterio".

Estos dos informes revocaron un extenso, interesante y acaloradísimo debate en el que tomaron parte los profesores Ruz y Sepúlveda en favor del informe de minoría y los señores Triviño, Barra Wohl y Fernández. El señor Barra Wohl se pronunció por el informe de mayoría.

Al tomarse la votación sobre estas indicaciones, el interés de la materia hizo muy difícil al presidente la apreciación de los votantes que levantaban las manos, acordándose votar con las tarjetas.

Como este medio no diera resultado tampoco, el señor Barra Wohl dijo que en representación de todos los defensores del informe de minoría, no hacían más cuestión de la materia convencidos como estaban que los defensores del informe de minoría, especialmente los profesores en la práctica procederían conforme al espíritu del informe de minoría.

Tomada una nueva votación, alzando las manos, el presidente declaró aprobado el informe de minoría.

SOBRE EL GOBIERNO FEDERAL

Se aprobó la siguiente indicación que amplía y generaliza la moción aprobada en la sesión del día anterior con respecto al sistema colegiado:

"El Gobierno de la República de los Estados Federales y de las comunas se organizará con arreglo al principio del sistema colegiado".

"El Poder Legislativo de los Estados Federales residirá también en una cámara funcional".

SE CLAUSURA LA SESION

A continuación hizo uso de la palabra el señor Rossel y a continuación el presidente dió por terminadas las labores del Congreso, retirándose los trabajadores que a él asistieron, entonando canciones socialistas.

COMISION DE ESTILO

Se acordó que la comisión informante hiciera de comisión de estilo para los efectos de la redacción definitiva de las resoluciones del Congreso.

INFORMACIONES CABLEGRAFICAS DEL EXTERIOR

DE NUESTROS CORRESPONSALES ESPECIALES VIA EASTERN Y ALL AMERICA CABLES INC. Y DE "THE UNITED PRESS". LOS ORIGINALES DE TODOS LOS CABLEGRAMAS QUE SE INSERTAN EN ESTA SECCION ESTAN A DISPOSICION DEL PUBLICO EN ESTA IMPRENTA.

El Canciller peruano declara en el Senado que "en realidad nadie pod[…] considerar que el fallo es desfavorable para el Perú"

NOTIFICACION DEL FALLO A LA CANCILLERIA BOLIVIANA

LA PAZ 11. — Las legaciones chilena y peruana comunicaron oficialmente el fallo del Presidente Coolidge. Chile hizo escuetamente esta notificación. Perú dice en la suya que el árbitro dispuso el plebiscito en condiciones que garantizan ampliamente el derecho del Perú. — (U. P.)

¿MANIFESTACIONES EN LIMA?

LA PAZ 11. — Se rumorea que se produjeron en Lima grandes manifestaciones populares contra el fallo del Presidente Coolidge.

En el Banco Alemán, el cambio bajó cinco puntos, sobre el Perú, y subió tres cuartos sobre Chile. — (U. P.)

UNA DECLARACION DEL CANCILLER SALOMON

LIMA, 7.—Antes de que el Embajador de los Estados Unidos hiciera entrega del fallo, el Ministro de Relaciones Exteriores, doctor Salomón, dijo:

"No tengo la menor idea de lo que puede ser el fallo. Sin embargo, quiero aseguraros de nuestra confianza en la justicia del árbitro y sea cual fuere, el Gobierno del Perú aceptará y dará cumplimiento a su decisión."—(U. P.)

"MIENTRAS NO LE CONOZCAMOS EN SU INTEGRIDAD—DIJO EN SESION DE L LUNES—NO PODREMOS TENER UNA OPINON DEFINITIVA DE SU CON TENIDO".—OIDAS ALGUNAS EXPLICA CIONES DEL CANCILLER, A PEDIDO SUYO, EL SENADO SE CONSTITUYO EN SESION SECRETA PA RA SEGUIR OCUPANDOSE DEL LAUDO ARBITRAL

(TRASMISION CABLEGRAFICA DE NUESTRO CORRESPONSAL ESPECIAL EN LIMA)

LIMA, 11.—Respondiendo a un pedido del Senado, constituído el Lunes en sesión secreta, sobre el laudo arbitral del Presidente Coolidge, el Ministro de Relaciones, señor Salomón, pronunció el siguiente discurso:

"Señor Presidente, señores senadores: defiriendo, como es natural, a la invitación que he recibido del Senado de la República, inmediatamente que llegó a mi poder la nota que la contenía, para que me constituyera en su seno, concurro al recinto de este alto cuerpo con el objeto de satisfacer la laudable exigencia del Senado del Perú, para conocer el mismo día en que ha sido trasmitido al representante del Gobierno del Perú por el Gobierno americano, el texto del laudo arbitral pronunciado por el señor Presidente de los Estados Unidos, Mr. Coolidge."

"Para satisfacer de inmediato la ansiedad que es natural exista en el ánimo de los señores representantes, debo manifestarles que la impresión del Gobierno del Perú respecto del laudo es satisfactoria. En efecto, nosotros esperábamos que el laudo garantizase la libre emisión de la voluntad de los nacidos en Tacna y Arica. Nosotros esperábamos que en caso de declararse la procedencia del plebiscito se diese garantías respecto de la Presidencia de la Comisión Plebiscitaria y el laudo sanciona estas garantías, porque la va a desempeñar el representante del Gobierno de los Estados Unidos. Nosotros esperábamos que se diesen igualmente garantías para todos los actos preparatorios del plebiscito relativos al registro de electores y al modo cómo debía realizarse la votación, y el laudo da también completas garantías en este punto, poniendo todos esos actos bajo el control del representante del Gobierno de los Estados Unidos."

"Nosotros esperábamos también que el laudo se ocupase de la cuestión planteada hace muchos años por el Gobierno del Perú, relativamente a la situación de la provincia de Tarata, que indebidamente fué incorporada por Chile a la de Tacna ocupada por él conforme al tratado de Ancón, y el laudo resuelve satisfactoriamente este punto, al disponer que la provincia de Tarata quede bajo el dominio del Perú."

"También se ocupa el laudo de otra cuestión pendiente desde hace más de quince años: la de Chilcaya, cuyo territorio fué separado de la provincia de Arica para ser agregado por Chile a Tarapacá, con el objeto de que si el plebiscito favorecía al Perú quedara definitivamente incorporado a Chile. Pues bien, el laudo dispone que la región de Chilcaya vuelva a la provincia de Arica, y quede, por lo tanto, comprendida en el plebiscito."

"Contiene también una serie de disposiciones de carácter jurídico expresadas por el árbitro en forma tan prolija y justificada, que no pueden menos que impresionar favorablemente a quien escuche su lectura, con el ánimo desprevenido y con el espíritu imparcial."

"Después de esta ligera disertación sobre los puntos principales del laudo, me van a permitir los señores Senadores y también los señores Diputados presentes, en este recinto, que expresando la opinión que se ha solicitado de mí respecto del carácter de esta sesión, les manifieste que creo debe ser reservada, no sólo para conformarse con las precedentes sesiones anteriores, en que estas cuestiones han sido tratadas en la misma forma, sino también con el objeto de darle toda la amplitud necesaria al debate que pueda suscitarse alrededor de este asunto".

"Quizá el señor Presidente y los señores representantes van a sentirse un poco mortificados cuando escuchen los prolegómenos del documento que voy a traducir, porque el juez no ha podido dejar de estudiar a fondo los argumentos presentados por las partes, y en el más importante, o sea en la cuestión jurídica de si debe o no haber plebiscito, de si está o no vigente el artículo respectivo, del Tratado de Ancón, ha tenido que enfocar los argumentos presentados por ambas partes, y al hacerlo, para justificar su opinión de que haya plebiscito, estudia prolijamente dichos argumentos y los analiza con criterio puramente jurídico; pero uno que ha salido de ese campo y entra a la parte considerativa de las conclusiones y establece sus fundamentos, no puede dejar de experimentar la serenidad y la tranquilidad que tuvo el que habla al tomar conocimiento de esa parte del documento."

"Señor Presidente: en realidad, nadie podría afirmar que este fallo es desfavorable para el Perú, si se considera con criterio absolutamente simplista, es decir, con el de que si se declara que hay lugar al plebiscito, no es favorable para el Perú, y de que si se establece que no lo hay, sí lo es. Pero un documento jurídico de esta especie no puede considerarse con este criterio simplista. Hay que estudiarlo en todos sus aspectos, y declaro que aunque sólo una lectura muy rápida me ha sido posible dar a este largo documento, vertiéndolo al leerlo del inglés, en que aún está el texto que he traído a la Cámara, me he formado ya el concepto que espero trasmitir a los señores representantes de la bondad del laudo".

"El documento que recibí esta mañana no es sino un sumario del documento principal, y, por consiguiente, mientras no lo conozcamos en su integridad, siguiendo las reglas elementales de la lógica, no podremos tener una opinión definitiva de su contenido. Pero las conclusiones están expresadas con tal nitidez y claridad, que los señores Senadores van a apreciarlo con bastante exactitud."

Terminadas estas palabras, dijo el Presidente del Senado:

"Habiendo insinuado el señor Ministro la conveniencia de que la sesión tenga carácter secreto, el Senado se declara en sesión de este género".

La situación de Lima es normal. — (Especial).

Un optimista aug[…] un diario bolivi[…]

LA PAZ 11. — "La B[…] se ocupa editorialmente[…] del Presidente Coolidge[…] con la realización del p[…] se puede augurar el t[…] la causa peruana, que e[…] de la justicia. — (U. P.)

UN EDITORIAL "THE NEW Y[…] STAR"

WASHINGTON, 11 — […] York Star, en un edito[…] da un sumario histó[…] cuestión de Tacna y Ari[…]

"Sea cual fuere la just[…] reclamaciones del Per[…] Chile o vice-versa, en[…] hoy día el problema de[…] carado sobre una base[…]

"La decisión del Pre[…] la única forma pacífi[…] de este largo enredo y[…] biscito realizado, bajo[…] que asegure una votación[…] medio de votantes de[…] calificados, el mundo[…] o Chile o el Perú acep[…] solución que, en el c[…] aceptada de buena fe, e[…] en tan gran parte a a[…] paz, prosperidad y buena[…] de ambos países en el[…] (U. P.)

FRANCIA
LA CUESTION D[…] EMBAJADA AN[…] VATICANO

PARIS, 11.—El Con[…] nanzas de la Cámara d[…] dos, adoptó una decisión[…] mite presagiar una […] en el Senado, respecto[…] bajada ante el Vatica[…] tólicos esperan que e[…] de esa lucha será la […] del voto aprobado por[…] de Diputados y tal vez[…] ta del Gobierno que […] a renunciar.

El senador M. Cher[…] rechazo del ítem del […] que concede fondos pa[…] sonal de la Embajada […] ticano, por cuanto no […] na en el Presupuesto […] para la Embajada.

El presidente del C[…] de Monzie, pidió que n[…] ra resolución alguna […] al premier y tras […] acalorado, la moción […] rechazada.

Durante el debate M[…] zie declaró que, por […] a pesar de pertenecer […] no, era completamente […] del mantenimiento de […] da. Sometida a votación[…] ción, tuvo 15 votos a […] en contra. M. de Monz[…] empatar la votación, […] moción.

Los leaders católicos […] do grandes bríos con […] de M. de Monzie y el […] París, cardenal Dubois[…] ba de regresar de Ro[…] clarado:

"M. de Monzie estuvo[…] en la misma época que […] parte mi opinión de q[…] no debe abandonar el […] suspender allí su rep[…] diplomática.

"Más de cincuenta […] tán representadas ante […] Sede y luchan tenazm[…] aumentar su influencia. […] no obraría en forma […] los sagrados intereses […] si acreditara ante el V[…] mero Encargado de los […] alsacianos y quedaría […] que M. Herriot no ob[…] favor de los intereses […] do radical".

Se considera probable […] inicie el debate sobre […] en el Senado, la próxima […] —(U. P.)

PARIS, 11.—El Gabinete […] nió para oir la exposición […] Herriot respecto de su[…] saciones con el Ministro[…] ciones Exteriores brit[…] Austen Chanberlain.

M. Hymans aprobó […] ción escrita que M. B[…] municara al Consejo d[…] de las Naciones a n[…] Gobierno francés.—(U. P.)

PARIS 11 — El P[…] Herriot, presentándose […] mité de Relaciones E[…] la Cámara solicitó de […] bros, antes de hacer […] alguna sobre las deudas […] tión de la seguridad, qu[…] garan sus palabras.

Como el diputado co[…] Besthon se negara a […] rriot no habló hasta […] riormente M. Berthon […] el Comité volvió a […] (U. P.)

CHINA
SUN-YAT-SEN MUERTO

PEKIN, 11.— El ex[…] de la República, Sun-Y[…] muerto.—(U. P.)

LONDRES, 11.—El c[…] sal de "The Central N[…] cy" en Tien-Tsin informa[…] ex-Emperador está cu[…] to custodiado en la co[…] ponesa porque una p[…] población pide su ejecu[…] Se niega que el ex-E[…] tenga la intención de […] país.—(U. P.)

CON EL FALLO DEL ARBITRO EMPIEZA A SER DEFINITIVAMENTE LIQUIDADA LA GUERRA DEL PACIFICO

(Articulo de "La Prensa" de Buenos Aires, trasmitido por nuestro corresponsal especial, don Luis María Alvarez)

BUENOS AIRES 11 — Al ocuparse "La Prensa" de hoy de la cuestión del laudo del Presidente Coolidge sobre el litigio de Tacna y Arica, publica un suelto en que dice:

"La terminación del enojoso pleito que mantuvo distanciados a Chile y Perú durante cuarenta años, con la entrega a los representantes de ambos países en Washington, del laudo arbitral pronunciado por el Presidente de los Estados Unidos, constituye un acontecimiento trescendental para la política internacional americana y un antecedente de indiscutible importancia para la conclusión amigable de toda cuestión que se suscite entre los países soberanos del mundo".

"Con el fallo del árbitro empieza a ser refinitivamente liquidada la guerra del Pacífico, que no lo había sido, a pesar de cuatro décadas transcurridas desde que los contendientes depusieron sus armas. El pleito pendiente sobre el destino de las provincias de Tacna y Arica era causa de malestar en el Continente, porque siempre existió el temor de incidencias, cuyos resultados y consecuencias inmediatos eran difíciles de prever".

"El sometimiento del viejo conflicto al arbitraje del Primer Mandatario del país amigo, fué un triunfo considerable de la doctrina pacifista que establece ese medio como obligado para dirimir las cuestiones internacionales que la dipiomacia no alcanza a resolver. La sola consideración de que cada arbitraje evita un conflicto armado con sus horrores y calamidades, es suficiente para la terminación pacífica de un pleito internacional por medio de un fallo jurídico que sea saludado como una gran victoria de la civilización."

"Así saludamos nosotros este fallo. Los dos países sur-americanos que defirieron al pronunciamiento del Presidente de los Estados Unidos el viejo pleito de Tacna y Arica, están comprometidos ante el mundo y ante ellos mismos para ejecutar escrupulosamente y sin observaciones al laudo que les ha sido notificado. No hay victoria para uno ni derrota para el otro. La suscripción del compromiso arbitral, significó la total renuncia de ambas partes a los derechos cuestionados para aceptar como definitiva la decisión del árbitro que, como lo hemos expresado, es la palabra que sintetiza la nueva situación internacional existente desde anteayer en Sur-América. El laudo es una cosa definitiva. Por lo tanto, sería odioso, por lo demás, sin un fin ético, renovar la discusión sobre un asunto que está totalmente terminado. Así han de entenderlo los pueblos hermanos del Perú y Chile".

"La opinión pública argentina no dejó de interesarse por largo tiempo en el pleito, desde el día en que se inició, no por razones de particular conveniencia, sino porque estaba afectada dolorosamente por el distanciamiento de las dos naciones amigas. Por esto, exhorta a Chile y Perú para que complementen el gran ejemplo que dieron al suscribir el compromiso arbitral, con el más cabal acatamiento del laudo".

"Nadie más autorizado que este país para hablar así, porque defendió siempre el principio del arbitraje obligatorio, le sometió sus más graves cuestiones de límites, con olvido de sus victorias militares y con respeto a los laudos pronunciados, aunque le fuesen manifiestamente adversos. Los pueblos de Chile y Perú, al honrar al juez, se honran a sí mismos". — ALVAREZ. — (Especial).

El Presidente Alessandri habla para "La Nación"

SOBRE EL FALLO DEL PRESIDENTE COOLIDGE

RIO JANEIRO 11. — A su llegada a esta capital, el Presidente señor Arturo Alessandri fué entrevistado por el corresponsal de la United Press, quien solicitó conocer su impresión respecto del fallo dictado por el Presidente Coolidge en el arbitraje de Tacna y Arica.

El Excmo. señor Alessandri formuló las siguientes declaraciones:

"Mi país cumplirá leal y honradamente el fallo, en conformidad a su política tradicional e inalterable de honestidad.

"Como ustedes saben, Chile estaba en posesión de los territorios disputados y ejercía sobre ellos su soberanía, sin temor de ser perturbado. Voluntariamente y espontáneamente, se desentendió de la situación privilegiada y cómoda que le creaban los hechos y tomó la iniciativa, en el mes de Diciembre de 1921, que terminó con la sumisión de la contienda al arbitraje del Presidente de la República norteamericana.

"Aportó así un contingente efectivo y sincero a la paz de América, removiendo los obstáculos del camino y abriendo una ancha puerta a la concordia y a la solidaridad continental.

"El fallo del Presidente Coolidge satisface ampliamente los nobles deseos de Chile, al constituír el arbitraje y solucionar definitivamente nuestro prolongado pleito del Norte.

"Podremos así restablecer nuestras viejas y tradicionales relaciones de amistad con un país hermano que fué nuestro amigo en el pasado, que vivió en nuestra compañía días inolvidables de la historia y cuya amistad para el porvenir deseamos y buscamos sinceramente los chilenos.

"El fallo acoge en todas sus partes la tesis chilena y fija unas bases plebiscitarias ampliamente equitativas.

"El Presidente Coolidge ha hecho un inmenso servicio a la América Latina, quitando del camino el escollo que perturbaba su tranquilidad. Su sentencia tiene proyecciones de importancia mundial, que anotará y celebrará la humanidad, por el precedente establecido.

"El mundo, espantado ante la hecatombe de la guerra, vuelve sus ojos a la esperanza y encuentra en el arbitraje su salvación del porvenir. El temor de que el arbitraje se resuelva en una solución de desconciliación o transaccional, en que se niega por iguales partes lo que piden los contendientes, induce naturalmente a que se resistan a esa fórmula los países que se sienten seguros de sus derechos para impedir que se les despoje en parte de ellos.

"El Presidente Coolidge ha resuelto el caso jurídicamente, sin atender a cualquiera consideración de otro orden.

"En consecuencia, los países que tengan contiendas y tengan fe en su derecho, saben que hay un juez ante quien recurrir, quien les reconocerá lisa y llanamente toda la justicia y el derecho que tengan, sin limitaciones ni consideraciones de otro orden.

"De consiguiente, se trata de un precedente de valor, por su naturaleza y por el inmenso prestigio y autoridad que lo impone.

"El mundo cuenta hoy con un nuevo y poderoso contingente en pro del arbitraje salvador.

"Es para Chile una inmensa satisfacción haber contribuído en esa forma a la paz mundial, y es para mí una satisfacción que no se hayan justificado las alarmas de algunos de mis conciudadanos, que se resistieron a las negociaciones, temiendo que no encontráramos un árbitro dispuesto a fallar jurídicamente, reconociendo la plenitud de nuestro derecho".—(U. P.)

EL DESACUERDO FRANCO - BRITANICO RESPECTO DEL PROTOCOLO DE GINEBRA

Quedará claramente de manifiesto en la sesión de hoy del Consejo de la Liga

(Correspondencia cablegráfica de Henry Wood, especial para "La Nación")

GINEBRA, 10.— La ruptura definitiva de la política anglo-francesa respecto del Protocolo, que se había presentado unficada durante la célebre presentación conjunta de Mr. Mac Donald y M. Herriot en la Asamblea de la Liga de las Naciones, del año pasado, será dada a conocer mañana a las 11 de la mañana, cuando Mr. Chamberlain y M. Briand anuncien al Consejo de la Liga sus opiniones, completamente diferentes.

En respuesta a la declaración de Mr. Chamberlain, de que Inglaterra está obligada a rechazar el Protocolo, M. Briand declarará que Francia sigue apoyándole resueltameente, si bien está dispuesta a discutir cualquiera modificación necesaria para posibilizar, en el mundo entero, el arbitraje, la seguridad y el desarme.

Con la posible excepción de Italia, que apoyará tal vez a Inglaterra, se cree que todo el resto del Consejo apoyará decididamente a Francia.

La declaraoión de M. Briand significará virtualmente que Francia, antes que sacrificar al mundo mediante un amplio protocolo para un pacto de garantía regional en que esté incluída Alemania, prefiere confiar su seguridad a la estricta vigencia de las garantías contenidas ya en el Tratado de Versalles, apoyada en sus alianzas militares con Bélgica, Polonia y países de la Pequeña Entente.

Esta reafirmación de la política francesa se manifestará en todo el resto de las sesiones del Consejo pues Francia insistirá en que la Liga establezca una misión de control del desarme, permanente, en los distritos desmilitarizados del Rhin, que la Liga no debilite los derechos de Polonia sobre Danzig, que es el único puerto por el cual Francia puede acudir rápidamente en defensa de Polonia si los Soviets rusos la atacan, y que Alemania solicite el ingreso a la Liga sin previlegios especiales.—Wood (U. P.)

DONDE HAY QUE TRASMITIR FUERZA POR CORREAS

—:— EMPLEE LA —:—

Copper - Queen

Es una buena correa que da satisfacción a quien la usa por su resistencia y duración en el más duro trabajo, bajo cualquier condición.

—:— IMPORTADORES —:—

MORRISON & Co. — SANTIAGO

EL SABADO PROXIMO SE INICIARA EN BUENOS AIRES LA SELECCION PARA EL CAMPEONATO PANAMERICANO DE BOX

Ayer llegó a la capital argentina el equipo uruguayo.— Sus componentes.— El programa completo para el Sábado próximo. — Les corresponderá actuar a los chilenos Juan Rojas, Alberto Signe y Constantino Saffie. — Los comentarios que hace la prensa argentina sobre el probable resultado de los matches. — Los críticos creen en la victoria de Uzabeaga. — El argentino Méndez y el uruguayo Silva seguros del triunfo. — Una maravillosa academia durante el entrenamiento de los chilenos Uzabeaga y Rojas.

(Correspondencia exclusiva para "La Nación" de nuestro enviado especial, Alvaro de la Cruz)

EL EQUIPO URUGUAYO

BUENOS AIRES, 11.—Hoy llegaron los campeones uruguayos que participarán en la selección ocntinental por el Campeonato Pan Americano.

El equipo está formado por los siguientes peleadores:

Peso mosca: Tapia.
Peso gallo: Miguel Minguez.
Peso pluma: Crocco.
Peso liviano: Nicolari.
Peso medio liviano: Luis Gómez.
Peso medio: Trico.
Medio pesado: Silva.
Peso pesado: Escobar.

Acompaña a los boxeadores orientales el delegado, señor Rómulo Boero.

Maña los boxeadores continuarán su entrenamiento, posiblemente en el Club de Gimnasia y Esgrima.

EL SABADO SE INICIARAN LAS PELEAS

BUENOS AIRES, 11.—El próximo Sábado se iniciarán las eliminatorias para elegir el equipo que representará a Sur América en las competencias que se efectuarán en Abril próximo en New York. El local elegido para el interesante torneo es el Luna Park.

EL PROGRAMA

BUENOS AIRES, 11.—La Confederación Suramerican de Box ha confeccionado para el Sábado próximo el siguiente programa, con cuyos números se iniciarán las competencias:

Categoría peso mosca: Juan Rojas (chileno) versus Juan Lencinas (argentino).

Categoría peso pluma: Mocoroa (argentino) versus Grocco (uruguayo).

Categoría peso medio liviano: Alberto Signe (chileno) versus Héctor Méndez (argentino).

Categoría medio pesado: Constantino Saffie (chileno) v. Silva (uruguayo).

LOS COMENTARIOS DE LA PRENSA

BUENOS AIRES, 11.—La prensa, en general, hace los más variados comentarios con respecto a los campeonatos que se iniciarán el Sábado próximo.

El diario "La Razón" destina una página completa a comentar las probabilidades de éxito que tienen los contendores de las distintas naciones que participarán.

Refiriéndose a la categoría de peso mosca, dice que resultará la más reñida de todas, pues tanto los argentinos, como los uruguayos y chilenos, poseen excelentes hombres de reconocidos méritos.

El crítico de "La Razón", al referirse a Juan Rojas, dice que lo ha impresionado favorablemente en sus trabajos; pero termina afirmando que elganaodrserálerag tneoinrd do que el ganador será el argentino Lencinas, que ha demostrado en sus trabajos estar en inmejorables condiciones.

En el peso gallo vaticina el triunfo para Uzabeaga, a quien considera el hombre más científico del equipo chileno, agregando que a pesar de los méritos de Uzabeaga, el argentino Purcaro le hará desplegar el máximum de sus conocimientos y tratará por todos los medios de vencerlo.

El chileno Giaverini, impresiona muy bien por su juego veloz y su potente punch, considerando que su mejor trabajo está en el cuerpo a cuerpo donde trabaja con singular maestría. A pesar de las exceelntes cualidades del chileno, "La Razón" estima que el vencedor será el argentino Mocoroa.

Se considera que la categoría de peso liviano será muy reñida, a pesar que se ve una pequeña ventaja para el chileno Caldera, quien ostenta gran forma.

Se descuenta el triunfo del argentino Héctor Méndez, al que no se le presenta enemigo peligroso.

Referente a los pesos medios se inclina la crítica a favor del argentino Manuel Gallardo, sin dejar de reconocerle méritos al chileno Grecco, quien lleva grandes probabilidades.

En el medio pesado se da como ganador seguro al uruguayo Guillermo Silva, ya que sus rivales son inexpertos.

Terminan los comentarios diciendo que el peso pesado se definirá a favor del argentino Campolo.

UNA EXHIBICION INTERESANTE

BUENOS AIRES, 11. — La prensa hace elogiosos comentarios de los trabajos efectuados por los chilenos Juan Rojas y Carlos Uzabeaga.

Comentando round por round, "La Razón" dice que la exhibición fué hermosísima, y que pudo apreciarse las grandes condiciones pugilísticas de ambos muchachos. El recio punch de Rojas fué contrarrestado por la habilidad de Uzabeaga. Terminó la exhibición trabajando Uzabeaga un round más con el profesional chileno Filiberto Mery, qu'en debió ampliarse ampliamente para contrarrestar al amateur Uzabeaga.

EL ENTRENAMIENTO DE LOS CHILENOS

BUENOS AIRES 11. — El entrenamiento del equipo chileno continuó hoy igual que en los días anteriores. Todos los muchachos han hecho guantes, a excepción de Juan Rojas, que se encuentra con una pequeña indisposición y Saffie, quien continúa resentido de su mano izquierda. Los calores siguen molestando enormemente el entrenamiento de los chilenos, quienes ansían que se inicie el campeonato, mostrándose optimistas, Rojas, Giaverini, Uzabeaga y Caldera.

Mañana se efectuará la tercera sesión del Congreso Suramericano de Box. Se tratará en esa sesión sobre la situación de los profesionales Rely y Rodríguez, y los jurados que deberán actuar. Chile propone el réferee único.

LOS ARZOBISPOS Y CARDENALES FRANCESES RECOMIENDAN A LOS FIELES UNA ENERGICA ACTITUD MILITANTE

PARIS 11. — A raíz de la batalla celebrada en el Senado respecto del Vaticano, la Asambiea de arzobispos y cardenales de Francia adoptó una moción denunciando a las leyes de separación de la Iglesia del Estado "como elaboradas sobre la base del ateísmo, que sustituye a Dios, ídolos tales como la libertad, humanidad y ciencia".

Condena la práctica de "hacer legalmente los casamientos estériles, al autorizar el divorcio".

En seguida, los prelados recalcan el crecimiento del anti-catolicismo en Francia y recomiendan a los creyentes una actitud militante enérgica. "Nuestra debilidad envalentona a nuestros enemigos para que continúen sus asaltos contra la Iglesia" dicen, y a continuación suministran detalladas instruciones para llevar a cabo la propaganda mediante manifestaciones públicas y presión sobre el Gobierno.

Recomiendan a los católicos adoptar medidas parecidas a la de los comunistas, socialistas y trade unionistas que, "descontentos con la acción parlamentaria hacen manifestaciones frente a la Municipalidad, a los Ministerios, declaran huelgas y hostilizan al Gobierno hasta que cede". — (U. P.)

ITALIA

ROMA, 11. — **Comunican de Catania que, durante la noche se sintió un fortísimo temblor y tres más leves en el día.**

En Nicosía, parte de la cúpula de la iglesia de San Salvatore se derrumbó y las paredes de la catedral quedaron agrietadas. Además, se hundieron varias casas. Dos mujeres, que saltaron por las ventanas para salvarse, resultaron gravemente heridas.

La población vive al aire libre. Se han sentido fuertes temblores en toda la provincia de Catania.—(U. P.)

ROMA, 11. — **Comunican de Brescia que el diputado, señor Rosconi**, en un discurso pronunciado ante 8,000 obreros de la industria metalúrgica que están en huelga, dijo que el fascismo no había hecho la revolución para llenar los bolsillos de loo burgueses ni enriquecer a los industriales sino para dar a Italia tranquilidad y bienestar.

Advirtió a los patrones que el fascismo no dudará e[…] medios enérgicos para […] aceptación de las justas[…] de los obreros. Agregó […] caso de que no se lleg[…] acuerdo y la huelga se […] a toda la región norte[…] los fascistas apoyarían a[…] ros que son los cimient[…] los que descansa el país[…]

ROMA, 11.—Circula […] to el rumor de que […] Piccio renunciará a la […] cia de los servicios a[…]

VENDO LA QUINTA
AVENIDA MACUL N.° 340

Compuesta de más de 13,500 metros de superficie, totalmente plantada con fruta escogida, grandes parronales, media hectárea de gran alcachofal, casa compuesta de seis piezas y dependencias, buenos, agua potable y corriente en Abundancia. Muy buenos

PRECIO: $ 76,000

Para tratar, en la oficina de
ARMANDO ARCE M. — MORANDE 41[…]

INFORMACIONES CABLEGRAFICAS DEL EXTERIOR

DE NUESTROS CORRESPONSALES ESPECIALES VIA EASTERN Y ALL AMERICA CABLES INC. Y DE "THE UNITED PRESS".—LOS ORIGINALES DE TODOS LOS CABLEGRAMAS QUE SE INSER EN ESTA SECCION ESTAN A DISPOSICION DEL PUBLICO EN ESTA IMPRENTA

El Presidente Alessandri fué recibido triuntalmente en Rio Janeiro

LAS AUTORIDADES Y EL PUEBLO RIVALIZARON EN ENTUSIASMO PARA AGASAJAR AL PRIMER MANDATARIO CHILENO. — POR ENCONTRARSE ENFERMO, EL PRESIDENTE BERNARDES NO PUDO PARTICIPAR EN LAS CEREMONIAS. — EL PRESIDENTE DESEMBARCA EN EL ARSENAL, A BORDO DEL ANTIGUO GALEON "DON JUAN VI". — EL PRESIDENTE ALESSANDRI ASISTE A UN ALMUERZO EN EL PALACIO GUANABARA Y A UN BANQUETE EN EL PALACIO CATTETE. — A MEDIA NOCHE ZARPA EL "ANTONIO DELFINO", RUMBO A SANTOS.

EL Sr. ALESSANDRI DESEMBARCARA EN SANTOS PARA VISITAR LA CIUDAD DE SAO PAULO. — GRANDES PREPARATIVOS EN DICHA CIUDAD PARA RECIBIRLE.—DEBIDO A ESTA ESCALA SUPLEMENTARIA DE UN DIA, EL PRESIDENTE LLEGARA A BUENOS AIRES EL 17 DEL PRESENTE Y PERMANECERA SOLAMENTE 24 HORAS EN LA CAPITAL ARGENTINA. — PASARA UN DIA EN MONTEVIDEO, DONDE SE ALOJARA EN EL PARQUE HOTEL. — ASISTIRA A UN BANQUETE EN LA CASA DE GOBIERNO.

¿EN QUE BARCO ATRAVESARA EL MAR DEL PLATA? — LOS CRUCEROS "URUGUAY" Y "BUENO AIRES" SE DISPUTAN EL HONOR DE CONDUCIRLO. — EN BUENOS AIRES HABRA ILUMINACION ESPECIAL EN HONOR DEL PRESIDENTE ALESSANDRI

EL PRESIDENTE ALESSANDRI VISITARA SAO PAULO

RIO JANEIRO, 11.— El Presidente Alessandri aceptó la invitación para visitar Sao Paulo, haciendo el viaje en un tren especial desde Santos, no obstante el agotamiento del viaje. Ha declarado que desea visitar Sao Paulo por tener allí amigos sinceros y por darse el placer de estrechar la mano de los entusiastas paulistas que han sido los primeros en América en crear la Cámara de Comercio y Navegación chileno-brasileña, institución que presta muchos servicios al comercio brasileño-chileno.—(U. P.)

LA RESPUESTA DEL PRESIDENTE AL PREFECTO DE RIO

RIO JANEIRO, 11.—Contestando el saludo del Prefecto, el Presidente Alessandri dijo:

"Agradezco sinceramente esta grande manifestación que viene a reafirmar el alto grado de fraternal que une a Chile y Brasil. Es principalmente en nombre de mi Patria y de mi señora que dejo en estas palabras el mejor testimonio de mi gratitud.

"Al pisar suelo brasileño no puedo callar la gran admiración que me inspira su grandeza, su naturaleza sin igual, su progreso admirable. En esta capital dijisteis que entrase como a mi propia casa. Yo aquí estoy con el corazón rebozante de alegría, lo mismo que si hubiese pisado tierra de mi país, viendo en cada brasileño a un hermano."

Terminó con un viva al Brasil, siendo muy aplaudido.

Se oyeron vivas a Chile y al Presidente Alessandri.—(U. P.)

El Presidente pasea por la ciudad

RIO JANEIRO, 10.— Media hora después de haber llegado al palacio de Guanabara el Presidente Alessandri en compañía del Embajador señor Cruchaga Tocornal dió un paseo por la ciudad visitando también la sede de la Embajada. En seguida estuvo en Botafogo, Copacabana y Leblon. La señora de Alessandri realizó también con la señora Cruchaga un detenido paseo.

A las dos de la tarde el Presidente Alessandri almorzó en el palacio Guanabara acompándolo cerca de treinta personas entre quienes se hallaban el Vice-Presidente de la República doctor Estacio Coimbra, los Embajadores Cruchaga y Abelardo Rozas.

A las 3 de la tarde la señora de Bernardes estuvo en el palacio Guanabara para visitar al señor Alessandri y señora.

El alto comercio no funcionó en homenaje a Alessandri.

Todos los automóviles estaban adornados con banderitas chilenas. Los diarios de la tarde publican la expresiva manifestación de las clases obreras al Presidente de Chile. (Agencia Americana)

Una semblanza del Presidente

RIO JANEIRO, 10.— Cedida por los directores del Diario de la mañana que saldrá en Abril, "Gazeta da Noticias" publica hoy un magnífico perfil del Presidente Alessandri original de la escritora chilena señorita Elvira Santa Cruz Ossa. (Agencia Americana)

"EL DIARIO" DE BUENOS AIRES, HABLA DE LA PERSONALIDAD DEL PRESIDENTE

BUENOS AIRES 11. — En su edición de hoy "El Diario", publicó un interesante artículo acerca de la personalidad del señor Alessandri. El articulista dice:

"El buque que traslada al Presidente señor Alessandri no tardará en arribar a nuestras costas, y a medida que las distancias disminuyen, acentúase el rumor que nos llega de Chile, como el anuncio de una de las acogidas más extraordinarias que se hayan dispensado en América a un hombre político.

Cierto es que el Presidente Alessandri inviste una alta dignidad nacional, es Presidente constitucional de la República y nadie discutirá que si escaló tan eminente posición fué por el voto de una mayoría popular que ya en otras épocas reconoció en él a uno de sus hombres predilectos.

Alessandri era efectivamente en Chile un hombre popular; gozaba de eso que se llama el favor público; el pueblo lo aclama a su paso por las calles y solicitaba su palabra vehemente de caudillo, y sus oraciones serenas de mandatario, cuando por una circunstancia solemne o trivial, de la vida se ponía en contacto con la muchedumbre. Se recuerda así que un día que paseaba por la ciudad su figura democrática, dió de pronto con una manifestación anarquista, cuya oratoria incendiaria había exaltado los ánimos con las clásicas invocaciones a la injusticia social, a la revolución roja y a la matanza de burgueses. La presencia del Primer Magistrado tuvo, sin embargo, una virtud mágica; penetró resueltamente entre los dinamiteros, fué reconocido por aquellos energúmenos y estallaron salvas de aplausos.

Luego vinieron los acontecimientos de Setiembre: los militares de Chile también quisieron salvar a la patria, imitando a otros, y a semejanza de aquéllos estos últimos asaltaron el Gobierno, como quien toma una trinchera. Un día el señor Alessandri recibió orden perentoria de alejarse del país. Se alejó resignadamente. Cualquiera tentativa de resistencia habría sido infructuosa; el prestigio de las bayonetas pudo más que la indiscutida popularidad de su alta investidura. El pueblo lo vió partir en silencio, ni satisfecho ni desconsolado. Alessandri supo entonces lo que era la indiferencia pública; cruzó la frontera obscuramente, visitó nuestro país, y partió a Europa. Nadie lo aclamó en el camino, pero tuvo en cambio la fortuna de no topar de improviso con ninguna manifestación anarquista. Desde la Roca Tarpeya, a donde fuera arrojado tan despiadadamente, pudo entonces reflexionar sin inquietudes sobre cuán versátil es el ánimo de los pueblos, cuán variable y antojadiza es la fortuna que favorece y humilla a los hombres públicos hoy, porque sí, y mañana porque nó.

Su raro destino le reservaba otra sorpresa: de sus amargas meditaciones vino un día a arrancarlo la extraña nueva de que aquellos mismos hombres que antes lo desterraron como se despide a un servidor innecesario, lo llamaban ahora invocando su patriotismo, implorándole que salvara a la patria en peligro. El pueblo volvió a admirarle con más bríos que nunca. El telégrafo le trasmitió en sus signos concisos los aplausos que le tributaaban a la distancia y las lágrimas que se vertían por su ventura.

Así retorna el señor Alessandri camino al Capitolio; jamás en la historia de estos pueblos de América se ha contemplado un espectáculo tan extraordinario como el repudio seguido de la glorificación, sin que ningún acontecimiento intermedio haya podido justificar suficientemente una transformación tan súbita. Alessandri es ahora un héroe nacional, y la multitud de sus admiradores se multiplica monstruosamente a medida que se acerca el día en que reasumirá el mando. Todo ese derroche de entusiasmo puede ser hasta reconfortante, porque acaso indica para Chile que reconquista su normalidad constitucional, pero, el señor Alessandri, aleccionado por estas experiencias sucesivas, habrá aprendido a estimar exactamente en lo que valen estas manifestaciones epilépticas de la popularidad, tal vez reconozca ser en el fondo una nueva víctima, de ese sensacionalismo exasperado que tan bien distingue a estas inorganizadas democracias americanas, y penetrará de nuevo al Capitolio sin emoción alguna, casi desdeñoso". — (Especial).

DECLARACIONES DEL PRESIDENTE A LOS PERIODISTAS FLUMINENSES

RIO JANEIRO 11. — El Presidente Alessandri, dirigiéndose a los periodistas, les declaró:

La recepción del pueblo de Río Janeiro ha excedido a mis expectativas".

"Me hallo alegre. Hasta la prensa de Brasil y Chile afirman su mutua simpatía y su confianza. No hay entre Brasil y Chile cuestiones fronterizas, que son, naturalmente, causa de descontentos. La recepción que me dispensó el pueblo de Río Janeiro, que representa la "élite" del pueblo del Brasil, vale más que la confirmación de que el Brasil ama a Chile. Los homenajes no fueron a mí, pero en mí, fueron hechos al país, y yo soy su hijo.

El entusiasmo con que me recibieron quedará eternamente grabado en mi espíritu, sobre todas las sensaciones fuertes que tuve en los últimos tiempos."

El Presidente Alessandri recibió al Embajador de México, quien le entregó un saludo del Presidente Calles. Después recibió a las delegaciones de las escuelas y centros académicos. — (U. P.)

El saludo del Prefecto de Río de Janeiro

RIO JANEIRO, 11.—El vapor "Antonio Delfino" entró a las 9 y ancló frente al Arsenal de la Marina a donde llegó inmediatamente el navío "Joao VI" llevando a los Ministros de Relaciones y de Marina, al Embajador chileno y su señora, al jefe da la Casa Militar de la Presidencia de la República y al General Azevedo Costa. Después de los saludos cordialísimos y presentaciones cambiados con el Presidente Alessandri y su señora, éstos pasaron al navío y las fortalezas y buques de guerra dispararon salvas de artillería en honor del Presidente Alessandri.

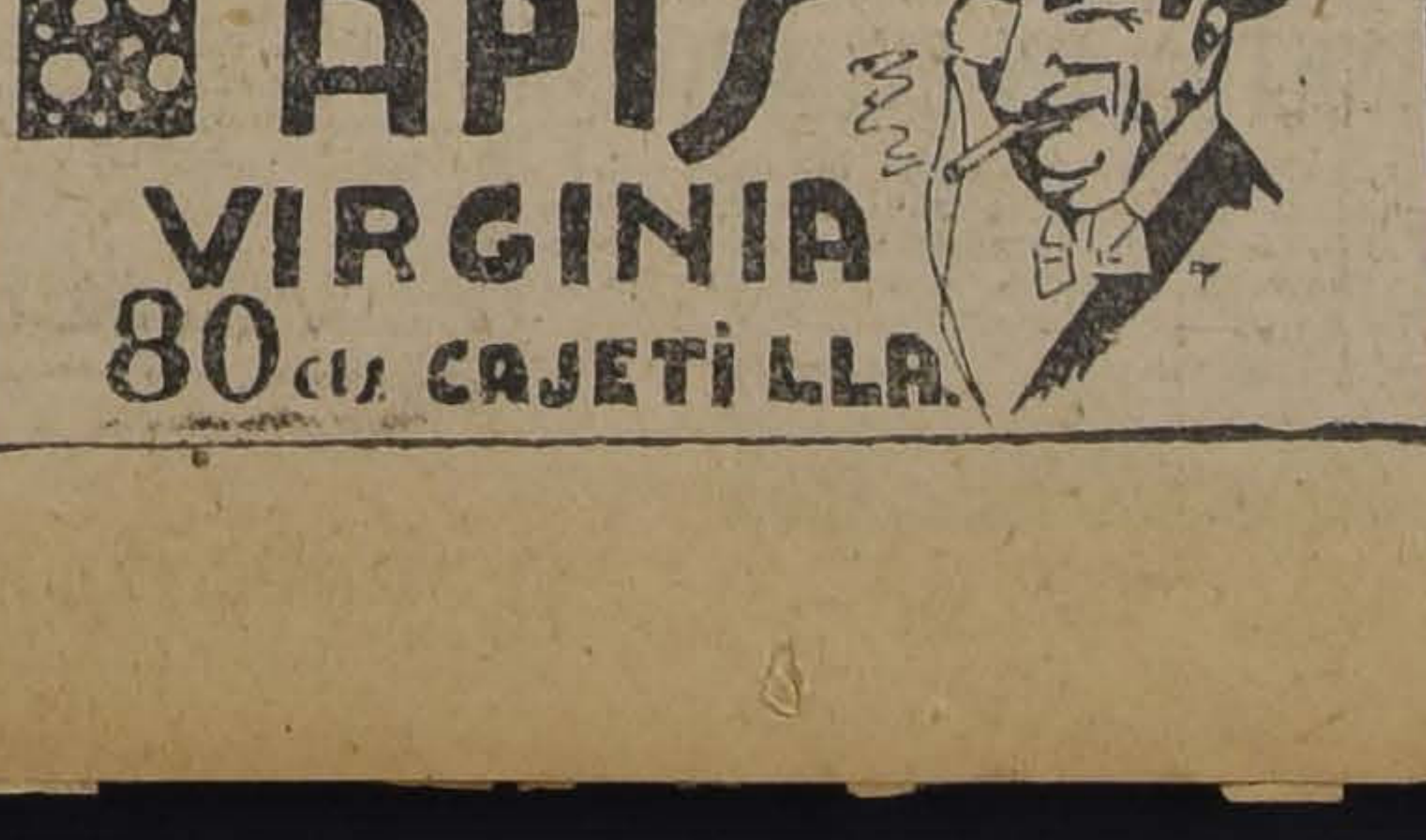

LOS DISCURSOS PRONUNCIADOS DURANTE EL BANQUETE EN EL PALACIO CATTETE

(Trasmisión cablegráfica de nuestro representante especial en Río de Janeiro)

RIO JANEIRO, 11.— En el Palacio Cattete se efectuó esta noche el grandioso banquete oficial en honor del Presidente Alessandri. Concurrió todo el Cuerpo Diplomático.

Llegado el momento de los brindis, ofreció la demostración en nombre del Presidente Bernardes, por encontrarse éste enfermo, el Vice-Presidente de la República, don Estacio Coimbra, con el siguiente discurso:

"A nombre de mi eminente amigo, el Presidente Arturo Bernardes, que está enfermo y que mucho lamenta no poder hacerlo personalmente, tengo la mayor satisfacción en presentar a Vuestra Excelencia los cordiales saludos del Brasil, en los momentos en que regresa a su glorioso país a reasumir las elevadas funciones de su Gobierno. Vuestra Excelencia nos da un placer y una honra con su amable visita. La visita de un Jefe de Estado como vos, constituye un motivo de regocijo para la nación que la reciba."

"Debo confesar que es grande el regocijo que la presencia de Vuestra Excelencia despierta hoy en el alma d los brasileños. El se justifica, por una parte, por la feliz oportunidad en que podemos expresarle nuestros sentimientos, nuestra cordial admiración y nuestro reconocimiento constante por las pruebas de amistad que nos habéis dispensado, y, por otra parte, por la consideración de que Vuestra Excelencia es el más graduado representante de esa nación, de nuestra amiga, de nuestra hermana en la comunión de los destinos americanos."

"Por una feliz circunstancia hemos nacido en la vastedad inmensa de las tres Américas que la naturaleza dotó de todas sus magnificencias, de todos los elementos preciosos para la formación de un espléndido futuro. Hermana a nuestros pueblos la misma responsabilidad. La preparación que se dé en el futuro a la obra civilizadora a que por sus destinos ellas están llamadas a desempeñar, será un beneficio para la Humanidad. Siendo los ideales de paz, de fraternidad y de justicia comunes a los pueblos americanos y estando todos ellos animados del mismo natural anhelo de prosperidad y grandeza, basta para conseguir aquellos objetivos que nuestras jóvenes y florecientes Repúblicas se solidaricen en su espíritu y en su acción, en el trabajo y en la cimentación de la concordia continental, que al mismo tiempo favorecerá nuestra actividad creadora y aumentará también ante el mundo el prestigio de nuestro continente. Entre tanto, ideales de esa naturaleza y trascendencia sólo dentro del orden jurídico pueden ser realizados, toda vez que sólo ello permite las grandes construcciones sociales duraderas y eternas. Cumple, pues, defender y asegurar ese orden. Fuera de él no está sino la anarquía, creadora de las más trágicas visicitudes."

"Ahora tenemos en la persona de Vuestra Excelencia la causa de la concordia continental, que tuvo siempre en vos un servidor dedicado y entusiasta. Poco habrán trabajado tanto por el régimen de una completa inteligencia entre las naciones americanas".

"Es así cómo es doble la satisfacción que tengo al habérseme honrado con la misión de saludar a Vuestra Excelencia, rindiendo un homenaje a sus virtudes de Jefe de Estado, a sus grandes calidades de ciudadano, de América, lleno de fe en los destinos pacíficos del Continente"

"Alzo mi copa en nombre del Presidente de la República, por la ventura personal de Vuestra Excelencia, y de su señora y también por la creciente prosperidad de la nación chilena".

El discurso fué muy aplaudido.

El Presidente Alessandri contestó en el siguiente discurso:..

"Sincera y profunda es la emoción que me embarga al contestar el saludo de Vuestra Excelencia a nombre del Presidente de la República, que se ha servido honrarme con esta reunión, antes de seguir viaje a mi país, que acabáis de calificar con justicia que nos enzalza, de noble y glorioso. No me sería posible en estos momentos contestar a Vuestra Excelencia con la voz y el pensamiento sereno, con la voz del político y del estadista. Desde el momento en que la primera ola de las aguas brasileñas vino a mi encuentro, poniendo delante de mis ojos un trazo azul de mi cielo, ofreciéndose para acompañarme, suave y tranquila hasta entregarme a las olas de otro mar hermoso, sentí como jamás, cómo es profunda la raíz espiritual que nos une. Como todo chileno en vuestro país, me entregué, como jamás, por completo, a esa fuerza misteriosa que desde un siglo enlaza en un sólo abrazo lleno de recuerdos y aspiraciones la vida de nuestros dos pueblos".

"La Naturaleza, — dijisteis, — nos dotó de elementos necesarios para que elaboremos la magnificencia del futuro en que han de trabajar nuestros hijos. Ella es inmensamente generosa e hizo más aún. Ella nos enseña con su eterno renacer a no enflaquecer en la lucha, para que desabrochen copiosamente las flores morales del bien, de la justicia y del derecho; a no temer a los días obscuros en que las flores se marchitan, porque aunque sintamos, como ellas, las apariencias desoladoras y falsas, adentro de nosotros están intactas las energías que aquellas ideas pusieron en nuestra frente. . . Debemos confiar en su reflorecer, que ha de llegar el día, en el cual, contradiciendo el lamento de Bolívar, podamos exclamar los que hemos trabajado por la libertad, que no hemos arado en el mar".

"Si en cualquiera parte del mundo sería un crimen no luchar por esos ideales, más lo sería en este Continente, que por haber conquistado, por sí mismo su independencia, es una promesa de refugio en el presente y de amparo para el futuro para todos los pueblos de la Tierra"

"De este concepto nacen grandes responsabilidades para los gobernantes americanos encargados de velar por que no se malogren los destinos históricos de sus respectivas naciones. Así cuando digísteis que siendo los ideales de paz y fraternidad comunes a los pueblos americanos, bastaba para su consecución que nuestras jóvenes Repúblicas solidaricen su espíritu y su acción en esta obra de concordia continental, mi emoción subió de punto, pues la elocuencia de vuestro discurso tuvo el poder mágico de recordarme la sucesión no interrumpida de esos esfuerzos, cuyo primer resultado fué obtenido dentro de la justicia y del derecho. Quiso el Destino que yo lo recibiese cuando volvía a mi tierra teniendo sobre la cabeza la Cruz del Sur. Comprenderéis así, señor, porqué las palabras casi mueren en mis labios al agradeceros el homenaje que en nombre del Excmo. señor Presidente de la República del Brasil quisísteis prestar a mi persona y a Chile, reuniendo para eso alrededor de esta mesa a los representantes diplomáticos de las naciones extranjeras acreditadas junto al Gobierno de vuestra Nación".

"Comprenderéis, también, señores y señoras, cómo es límpidamente elevada la sinceridad que mi alma alcanza para alzar mi copa por la salud y ventura personal del Presidente de la República". — (Especial).

El "Joao VI" ancló en el arsenal de Marina en donde se encontraban las más altas autoridades de la República y comisiones de las siguientes sociedades y corporaciones:

Academia de Letras, Asociación Comercial, Unión de Empleados de Comercio, Unión de Operarios Municipales, Asociación de Cargadores del Muelle del Puerto, Asociación de Beneficencia de Carniceros, Sociedad de Agricultura del Brasil, Unión de Chauffeurs, Asociación de Trabajadores de Carbón Mineral, Cooperativa Agrícola del Brasil, Unión de Estivadores, Unión Protectora de Bateleros, Unión de Fogoneros, Asociación de Marineros y Remadores. Resistencia de Trabajadores de Trapiche, Unión de Carpinteros Navales, Asociación de Marineros de la Marina Civil, Unión de Operarios Herreros, Resistencia de Cocheros y Carroceros, Círculo de Trabajadores de Construcciones, Centro Político de Operarios del Distrito Federal, Concentración de Cabos Políticos del Décimo distrito, Asociación de Maestros Prácticos de la Bahía de Río Janeiro y otras grandes asociaciones.

Hechas por la masa popular las oraciones entusiastas al Presidente Alessandri el Prefecto señor Alaor Prata pronunció el siguiente saludo:

"En los momentos en que [illegible] vuelve a la Patria anhelante y noble Vuestra Excelencia [illegible] esta tierra amiga, no [illegible] el orgullo de presentar mis cumplimientos más efusivos en nombre de la ciudad de Río de Janeiro a Vuestra Excelencia, al estadista americano a quien un concierto de voces entusiastas proclaman como una de las figuras descollantes en el escenario político americano y a quien Chile con razón se ufana de contar entre sus más preclaros hombres de Gobierno.

"Noto que me sería imposible ofrecer a V. E. el mundo de nuestros sentimientos de consideración y simpatía. Con la debida venia del señor doctor Alessandri confieso que no podría excluir de esta manifestación de nuestra distinción y aprecio a la dignísima señora esposa de V. E. ante cuyas prendas peregrinas y fulgurantes dotes de mujer chilena pido permiso para rendir los homenajes de mi mayor respeto.

"Sea bienvenida la pareja ilustre digna de nuestra admiración; aunque no podamos gozar de la ventura de su honrosa visita sino durante la breve estada de un transatlántico impaciente, ansioso de volver a la soledad de los mares, me es grato asegurarle que el tiempo será bastante para convencerse de que no se hallo en tierra extraña.

"En esas pocas horas de rapidísimo contacto con nuestro pueblo puede sondearle el espíritu y auscultarle el corazón para no sentir la aflictiva sensación de ser extranjero, ni la angustia inclemente que los largos viajes nos dejan.

"Sea bienvenida la pareja ilustre a nuestra admiración. Que no se sientan en tierra extraña el eminente Presidente de Chile y la señora Alessandri a quienes la población de Río Janeiro por el órgano de su Prefecto, tiene ahora la particular satisfacción de ofrecerles el afectuoso recibimiento que por todos títulos ellos merecen. Entren confiados al festivo hospedaje de hermanos; entren con la alegría de quien desembarca en su casa porque la estrecha, vieja y tradicional ¿y por qué nó eterna? amistad entre Chile y Brasil está tan alta que desde las alturas en donde se halla ya no distingue las fronteras entre los dos países." —(AGENCIA AMERICANA).

PREPARATIVOS EN BUENOS AIRES

BUENOS AIRES 11. — El Ministerio de Guerra y Marina ha designado los jefes del Ejército y de la Armada que acompañarán al Presidente Alessandri y a los militares y marinos chilenos durante su permanencia en Buenos Aires.

Han sido nombrados ayudantes del Presidente Alessandri el general José Belloni, y el contralmirante Carlos Daireaux. Para el general Navarrete han sido nombrados ayudantes el teniente coronel Fassola Castaño, y el teniente de fragata José Gugliotti.

La Intendencia Municipal ha resuelto la iluminación extraordinaria a la llegada del Presidente Alessandri, la cuadra de la calle Esmeralda, entre Paraguay y Charcas, donde se halla la Embajada de Chile.

Serán colocados cuatro arcos luminosos, uno en cada esquina y dos frente al edificio.

Se piensa también iluminar extraordinariamente la plaza de Mayo.

A bordo del vapor "Ciudad de Buenos Aires, saldrá el Viernes 13 con destino a Montevideo, la comisión oficial chilena de recepción al Presidente Alessandri. Forman la delegación el Ministro de Relaciones, don Jorge Matte Gormaz; el Ministro de Agricultura, don Claudio Vicuña; el general Navarrete, el Almirante Langlois, don Jorge Gaete, el mayor don Carlos Garfias, el capitán de corbeta señor Cordovez, mayor Pedro Alvarez, capitán Ramón Cañas, don Julio Fuenzalida, don Hernán Alessandri, don Eduardo Alessandri, don Víctor Plaza y don Carlos Liberona. La delegación viajará en camarotes de lujo que están ya pedidos. — ALVAREZ. — (Especial).

EL PRESIDENTE LLEGARA EL 17 A BUENOS AIRES

BUENOS AIRES 11. — Se sabe que el vapor "Antonio Delfino", en que viaja el doctor Alessandri, hará una escala extraordinaria en Santos, de 24 horas. En consecuencia, la fecha de llegada del ilustre huésped a Buenos Aires, será el 17 de los corrientes, y no el 16, como estaba anunciado. La estada del señor Alessandri en Buenos Aires, será, en consecuencia, de 24 roras, en lugar de 48, como se había anunciado. — (Especial).

EL BANQUETE EN EL PALACIO GUANABARA

RIO JANEIRO 11. — Al banquete al doctor Alessandri, servido a mediodía en el Palacio Guanabara, asistieron personalidades brasileñas, y del Cuerpo diplomático.

La mesa estaba adornada con claveles y hortensias. El banquete fué servido a las 13 horas. A la derecha del señor Alessandri, que ocupaba la cabecera, estaba la esposa del Embajador argentino, señor Mora y Araujo. Seguíale el almirante Alessandrino de Alencar, la señora del Ministro del Uruguay, señor Montero; el general Acevedo Costa, el ex-Senador señor Cornelio Saavedra, el señor Miguel Luis Rocuant, y el cónsul general señor Grace.

A la izquierda del Presidente estaban la esposa del Embajador de Chile, el señor Arturo Bernardes hijo, la señora Merino, el Almirante Noronha Santos, el señor Ildeu Vaz Mello, y el señor Antonio Bastos, Ministro del Perú.

Al otro lado, al centro de la mesa, la señora de Alessandri, que a su derecha tenía el vice-Presidente de la República, señor Coimbra, la hija del señor Bernardes, el Embajador señor Abelardo Rocas, la señora Víctor Maurtua, el señor Joaquín Eulalio, Jorge Alessandri, y el comandante Marino, y a su izquierda, el Embajador señor Mora Araujo, el general Santa Cruz, el Embajador señor Cruchaga Tocornal, el señor Ronald Carvalho y el señor Mario Alessandri. — (Especial).

EL PROGRAMA DE FESTEJOS EN MONTEVIDEO

MONTEVIDEO, 11.—Se intensifican los preparativos para recibir al Presidente Alessandri. Se espera que el Domingo llegará el comité chileno de recepción. Se cree que el Presidente llegará el Lunes. El Ministro de Guerra decretará que las tropas formen en el momento del desembarco. Después de la recepción oficial en el Palacio de Gobierno, el Presidente Alessandri asistirá a una comida privada que le ofrecerá el Presidente de la República en el Parque Hotel.

La esposa del Presidente banqueteará a la señora de Alessandri. En la noche se le ofrecerá un banquete oficial en el Palacio de Gobierno, después del cual el Presidente Serrato acompañará al señor Alessandri hasta el desembarcadero, tributándosele los mismos honores que a la llegada.—(U. P.)

El señor Alessandri visitará a Sao Paulo

RIO JANEIRO, 10.— El Presidente Alessandri aceptó la invitación para visitar la ciudad de Sao Paulo desembarcará mañana en Santos en donde tomará un tren especial con destino a Sao Paulo y en esta ciudad se demorará algunas horas. (Agencia Americana)

El Presidente y los estudiantes

RIO JANEIRO, 10.— El Presidente Alessandri recibió en audiencias especiales en el palacio Guanabara al ex-Presidente señor Epitacio Pessoa y al Embajador de México quien le entregó un saludo especial suscrito por el ex-Presidente Obregón. Recibió en seguida las comisiones de estudiantes y contestando a varios discursos agradeció la manifestación diciendo que con todos sus sentimientos estaba unido a la juventud. Ella tiene sus errores propios de la irreflexión de la edad pero tiene sobre todo una gran cualidad: perseguir ideales; por eso los hombres de Estado que aman la patria, la justicia y la libertad deben estar en contacto con la juventud. (Agencia Americana)

Recepción en el Palacio Guanabara

RIO JANEIRO, 11.— Después de que el Presidente Alessandri recibió las más expresivas manifestaciones de las comisiones de todas las sociedades y corporaciones culturales y obreras, se realizó en el palacio Guanabara la recepción ofrecida por el Embajador de Chile señor Cruchaga Tocornal asistiendo el representante del Presidente Bernardes Vice Presidente Dr. Estacio Coimbra, los Ministros de Estado, los Embajadores y Ministros extranjeros, el alto mundo social y diplomático, congresistas, periodistas etc.

La recepción que duró hasta las veinte horas fué brillantísima.

En seguida se realizó en el palacio Catete el gran banquete oficial en honor del Presidente Alessandri y su señora el cual revistió excepcional suntuosidad y elegancia. (Agencia Americana)

Elixir CLORHIDRO PEPSICO
DEL LABORATORIO CHILE
AMARGO APERITIVO, TONICO Y DIGESTIVO

UN MENSAJE DEL PUEBLO MEXICANO

RIO JANEIRO, 11.— El Embajador de México recibido en audiencia especial por el Presidente Alessandri pronunció las siguientes palabras de salutación:

"Excelentísimo señor:

"Cumpliendo instrucciones especiales, tengo el honor de presentar a V. E. el saludo afectuoso del Gobierno y pueblo de México y las felicitaciones que por vuestro digno intermedio dirige a Chile la nación hermana, por el hecho de reintegrarse al régimen constitucional en los momentos en que V. E. va a ocupar de nuevo su más elevada magistratura.

"México que conoce las altas virtudes de V. E. que sabe la energía, fe y entusiasmo con que V. E. se constituyó en su patria el más decidido paladín de las ideas de progreso, libertad y justicia cuya realización es hoy más que nunca necesaria, indispensable para tranquilidad de los pueblos, México que tanto luchó y tanto sufrió por conseguir la victoria de esos ideales, miró siempre con simpatía la obra de V. E. cuando estaba en el poder y con ese mismo sentimiento acompañó a V. E. cuando los acontecimientos fueron adversos.

"Por esto, México vé con gran satisfacción que se haga justicia a V. E. y hace manifiestos sus votos por el éxito noble de la misión que de nuevo V. E. emprende y por la grandeza y prosperidad de la nación chilena". (Agencia Américana)

EL PROGRAMA DE AGASAJOS EN MONTEVIDEO

MONTEVIDEO, 11.— Ha quedado fijado el programa definitivo de los agasajos que se harán al Presidente Alessandri que llegará el Lunes a esta capital.

El Ministerio de la Guerra decretará oportunamente las tropas que formarán en el desembarcadero.

Después de realizada la recepción oficial en el Palacio de Gobierno, el Presidente Alessandri asistirá a una comida privada ofrecida por el Presidente uruguayo en el salón-comedor del Parque Hotel.

Por su parte la esposa del señor Serrato ofrecerá una comida en honor de la señora de Alessandri.

La noche del Lunes será servido un banquete oficial en el salón de recepciones del Palacio de Gobierno, al que asistirán ambos Presidentes, los miembros del Cuerpo Diplomático, el jefe del Estado Mayor del Ejército, los consejeros nacionales, y los Ministros y Secretarios de Estado.

Terminada la comida, el Presidente señor Serrato acompañará al señor Alessandri hasta el desembarcadero, donde se le tributarán los mismos honores que a su llegada.

El alojamiento oficial del señor Alessandri será el primer piso del Parque Hotel, en el que se están haciendo arreglos especiales.—(ESPECIAL).

Mensaje de los estudiantes brasileños

RIO JANEIRO, 11.— Los estudiantes de la Universidad entregaron al Presidente Alessandri un mensaje de saludo para los estudiantes chilenos. (U. P.)

El Presidente Alessandri siguió viaje anoche

EN EL "ANTONIO DELFINO"

RIO JANEIRO, 11.— El Presidente Alessandri se embarcó a las veintitrés treinta. Lo acompañó hasta el embarcadero un escuadrón de caballería.

Lo acompañaron, el Vice Presidente de la República, todos los Ministros, el Vice Presidente del Senado, el Presidente de la Cámara de Diputados y otras altas personalidades.

Junto al "Antonio Delfino" formaron las tropas. El vapor zarpará a media noche.

El Presidente Alessandri desembarcará en Santos e irá a Sao Paulo, donde se le preparan grandes manifestaciones. (U. P.)

Visita de la señora de Bernardes

RIO JANEIRO, 11.— La señora del Presidente Bernardes visitó al Presidente Alessandri y a su señora en el Palacio de Guanabara. (U. P.)

El Presidente habla al enviado especial de "La Nación"

RIO JANEIRO, 11.—El Presidente Alessandri habló hoy, al atardecer, con el enviado especial de "La Nación" de Santiago, a quien hizo las siguientes declaraciones:

"La recepción que me hizo el pueblo de Río Janeiro ha sobrepasado todas mis expectativas. Estoy contento y, hasta puedo decir alegre, de que la prensa de Chile y del Brasil afirman su mutua simpatía y confianza.

"No hay entre Brasil y Chile cuestiones de fronteras que son naturalmente, las causes de descontentos internacionales.

"La recepción que me brindó el pueblo de Río Janeiro, que representa la élite del pueblo brasileño es una confirmación de que el Brasil ama verdaderamente a Chile.

"Los homenajes que se me tributaron no fueron para mí sino que, en mi persona, al país de que soy hijo. El entusiasmo con que me recibieron queda-

INFORMACIONES CABLEGRAFICAS DEL EXTERIOR

DE NUESTROS CORRESPONSALES ESPECIALES VIA EASTERN Y ALL AMERICA CABLES INC. Y DE "THE UNITED PRESS". LOS ORIGINALES DE TODOS LOS CABLEGRAMAS QUE SE INSERTAN EN ESTA SECCION ESTAN A DISPOSICION DEL PUBLICO EN ESTA IMPRENTA.

rá eternamente grabado en mi espíritu, sobre todas las sensaciones fuertes que tuve en los últimos tiempos. — (Especial)

EL PRESIDENTE LLEGARA A BUENOS AIRES A BORDO DEL CRUCERO "MONTEVIDEO"

BUENOS AIRES, 11. — Acaba de recibirse en la Cancillería un nuevo despacho cablegráfico del Presidente Alessandri, quien comunica al Canciller señor Gallardo que, debido a un ofecimiento anterior, hecho por el Gobierno del Uruguay, para que el crucero de eso mismo nombre lo conduzca de Montevideo a Buenos Aires, se ve obligado a no aceptar la gentil invitación del Gobierno argentino para traerlo desde Montevideo en el crucero Buenos Aires. — (U. P.)

Comunicación del Embajador argentino en Río Janeiro

BUENOS AIRES 11. — En la Cancillería se recibió un telegrama del Embajador argentino en Río Janeiro, señor Mora Araujo, comunicando que el Presidente Alessandri ha aceptado realizar la travesía de Montevideo a Buenos Aires a bordo del crucero "Buenos Aires". — (U. P.)

Sólo el amor puede crear obras duraderas"

RIO JANEIRO 11. — El Presidente Alessandri recibió después de almuerzo a las comisiones de las asociaciones obreras y literarias. El Presidente les agradeció sus homenajes. Les expresó durante su conversación que "el odio nada engendra; que sólo el amor puede crear obras duraderas".

El Presidente de Chile recibió también a una delegación de los scouts y a los alumnos de las escuelas con quienes tuvo especiales deferencias, invitándolos a sentarse a su lado. — (U. P.)

Reunión del comité liberal de Buenos Aires

BUENOS AIRES, 11.—Se efectuó esta noche en el local del Círculo Mandolinístico Ittaliano la asamblea organizada por el Comité Liberal de recepción al Presidente Alessandri con el objeto de activar los trabajos que se realizan para el recibimiento que se tributará al Presidente de Chile.

Abierto el acto, el Secretario del Comité quien expuso la finalidad que perseguían sus miembros, cual era la de provocar un movimiento de simpatía y de adhesión en Argentina hacia la persona del doctor Alessandri. Hizo luego un elogio de la actuación política de éste, enalteciendo su figura varios oradores.

Mañana se realizará otro acto público similar en la Plaza del Congreso. (U. P.)

EL PRESIDENTE ALESSANDRI VISITARA SAO PAULO

RIO DE JANEIRO, 11.—El Presidente Alessandri ha enviado un telegrama a la comisión de homenaje a Alessandri en Sao Paulo, anunciando que el vapor quedará algunas horas en el puerto de Santos, siéndole así posible trasladarse a Sao Paulo.

UNA PROCLAMA DE LA COMISION DE SAO PAULO

SAO PAULO, 11.— La Comisión de festejos en honor del Presidente Alessandri hará distribuir el día de su llegada aquí innumerables boletines lanzados por los aeroplanos con la siguiente proclama:

"El pueblo de Sao Paulo invita a todos los brasileños y extranjeros que con su esfuerzo colaboran en la obra de engrandecimiento de esta tierra hospitalaria, y hace un llamamiento general a los paulistas.

Pueblo de Sao Paulo!

Dentro de algunas horas estará entre nosotros honrándonos con su visita el ilustre Presidente de Chile, nuestro amigo doctor Arturo Alessandri.

Paladín de la democracia, este grande hombre es justamente acreedor al aprecio y admiración de todos aquellos que aspiran a la paz universal, a la unión del Continente suramericano y a la igualdad de los pueblos.

Patriotas! El gran amigo del Brasil, aquel que con su palabra elocuente y superior inteligencia nos dió repetidas pruebas de fraternal amistad en su sublime discurso pronunciado en la Quinta Conferencia Panamericana, apoyando el punto de vista brasileño, va a recibir los homenajes de un pueblo que no olvida a sus verdaderos amigos.

Del otro lado del Pacífico, nuestra hermana la gloriosa República de Chile, nos acompaña en el cariño con que recibimos a su hijo predilecto y pronta a retribuírnos con efusión el afecto que le consagramos.

Que cada brasileño sepa representar a su país acompañando con entusiasmo, ovacionando y aclamando al gran estadista, embargando con su concurso al Brasil, que así verá recibido dignamente a su huésped y amigo, rindiendo a Chile en la persona de su brillante Presidente nuestro merecido homenaje, y, finalmente, haciéndose acreedor al agradecimiento de aquello que, interpretando los elevados sentimientos nacionales, procuran ejecutar lo que estaba en el anhelo de los brasileños hacer.'"

PREPARATIVOS EN SAO PAULO

SAO PAULO, 11— La comisión de festejos al Presidente Alessandri ha terminado los preparativos de la manifestación que le hará el pueblo de Sao Paulo.

Los diarios publican en sitio de honor una carta que don Francisco Rivas Vicuña, que reside actualmente en el interior del Estado, envió a la comisión de festejos adhiriendo con entusiasmo a la manifestación.

Comentarios de "O Pais"

RIO DE JANEIRO, 11.— "O Paiz" dedica dos páginas en honor del Presidente Alessandri. Destacándose un artículo del diputado doctor Lindorfo Collor, quién estudia la personalidad de Alessandri como una de las más singulares de la América del Sur, haciendo extensas consideraciones sobre la obra de Alessandri y la vida pública de Chile.

Cita hechos resultantes de su espíritu democrático y concluye diciendo que los desórdenes pasajeros de Chile significan que en el país se ha iniciado un nuevo orden de cosas en su existencia social y política, y agrega:

"Si las ideas puestas en práctica por el Presidente Alessandri no correspondiesen a una necesidad actual, durante su ausencia de estos meses de ostracismo habrían sido ahogadas por sus adversarios; pero sus ideas resistieron la reacción de las clases poderosas, de los políticos tradicionales, de los banqueros y de los aristócratas. Ellas se integraron en la vida de la nación porque el pueblo siente su necesidad como pan para su boca y luz para sus ojos. ¿Será pacífico el fin de su Gobierno? No es el caso averiguarlo. Lo que importa saber es que sus ideas, que son las de la igualdad social y política de todos los chilenos, tienen la victoria asegurada".

"Puede ser que en definitiva la pacificación de los espíritus se retarde por algún tiempo. Al cabo de ese período necesario de perfeccionamiento, todos los resortes del organismo social de Chile habrán escrito la más bella epopeya de igualdad humana dentro de los grandes principios sociales del siglo".

"El señor Alessandri, tiene en la historia chilena el valor simbólico de un hombre que separa dos estados de cultura ideológica".

Hacia el Palacio Guanabara

RIO DE JANEIRO, 11.— El coche que conducía al Presidente Alessandri hasta el Palacio Guanabara, fué escoltado por un escuadrón de lanceros.

Un escuadrón de infantería montó guardia frente al palacio.

El Presidente señor Alessandri almorzó con algunas personas íntimas a las once y media.

En aquellos momentos comenzó a recibir mensajes de innumerables corporaciones e instituciones.

De cinco a seis y media de la tarde, el Embajador de Chile ha ofrecido una espléndida recepción en el Palacio Guanabara, con asistencia de todo el cuerpo diplomático, representantes del Gobierno y prominentes personajes de la política y de la sociedad fluminense.

De siete a nueve asistirá el Presidente Alessandri al gran banquete oficial ofrecido en el palacio de Cattete, residencia presidencial de Río de Janeiro, en el cual representarán al Presidente Bernardes el General da Santa Cruz y el Vice-presidente señor Coimbra.

La señora Bernardes hará los honores durante la fiesta.

El Presidente Alessandri y familia se embarcarán a las once y media de la noche a bordo del "Antonio Delfino", para seguir viaje a medianoche.

Mientras el Presidente desembarcaba, los cañones de la fortaleza de Ville Gaignon y del acorazado "Minas Geraes" hacían continuas salvas, hasta el momento en que éste pisó tierra.

Lo acompañaban el Ministro de Relaciones Exteriores señor Félix Pacheco, el Ministro de Marina Almirante Alexandrino, el Embajador de Chile y el general da Santa Cruz.

Al tocar tierra el antiguo galeón "Don Juan VI", donde venía S. E., se oyeron salvas de veintiún cañonazos.

Inmediatamente el Ministro de Relaciones Exteriores, señor Pacheco, le hizo entrega del mensaje de bienvenida dirigido a Alessandri, quien respondió: "Doy las gracias al pueblo y al Gobierno de Brasil por el cordial recibimiento que me hace." En seguida expresó su placer al visitar "la más hermosa capital del mundo".—(U. P.)

Mensaje del Presidente Bernardes

RIO DE JANEIRO, 11.— El Presidente de la República, doctor Arturo Bernardes, envió desde el palacio de Rionegro en Petrópolis, el siguiente radio: .. .. .."Presidente Alessandri. A bordo del "Antonio Delfino". Es con el más vivo pesar que me veo obligado a abandonar mi deseo y resolución de ir a la capital del Brasil a fin de tener la honra y el placer de recibir a V. E. y a la Excma. señora de Alessandri.

"Motivo de enfermedad me priva de la satisfacción de tomar personalmente parte en los justos homenajes que el Gobierno del Brasil rendirán a V. E. con ocasión de su corta estadía en el Brasil.

"Presentando a V. E. una vez más mis afectuosos cumplimientos y bienvenida, me asocio cordialmente al caluroso recibimiento que mañana será hecho por el pueblo brisileño al Presidente de la gran nación chilena, al ilustre Jefe de Estado suramericano y al sincero amigo del Brasil".— (AGENCIA AMERICANA).

El editorial de "O Jornal do Comercio"

RIO DE JANEIRO, 11.— En su editorial de hoy, el "Jornal do Comerzio" da la bienvenida al Presidente Alessandri refiriéndose a él en los siguientes términos:

"El insigne estadista que hoy pisa las tierras brasileñas, es una de las más grandes figuras de la democracia mundial, y ha sido recibido en todas partes donde estuvo durante su corta expatriación, con las más altas demostraciones a su idealismo y a sus dotes de estadista, que son las de una personalidad eminente, que encarna los más avanzados y progresistas principios de la ciencia política moderna, aplicados con lealtad para con su conciencia y para con su partido, durante su administración, iniciada el año 1920".

"En Brasil, las conmociones de la vida política chilena fueron seguidas con el interés natural que despiertan entre nosotros los acontecimientos de importancia vital para una nación hermana".

"Alessandri no es solamente uno de los más avanzados y talentosos políticos americanos, sino también un gran pacifista, que desde las primeras luchas se hizo un propagandista de las ideas de fraternidad y armonía continental"

"La justicia histórica que es tardía siempre para los hombres, parece se conmovió esta vez con el gesto estoico del grande estadista y no esperó que los años corriesen para darle la reparación debida.

El Presidente Alessandri vuelve a su patria como héroe de una nobilísima causa de paz y liberalismo aureolado como un apóstol, engrandecido por el destierro soportado con tanta superioridad de alma, que nunca en las declaraciones y discursos que se vió forzado hacer en todas partes el gran político chileno, dejó transparentar la menor alusión que pudiera traer para su patria o para sus hombres en el mando, un perjuicio o un descrédito por leve que fuese.

He aquí la gran figura del ciudadano y estadista que Río Janeiro va a tener en su seno por algunas horas, a fin de prestarle el testimonio de la admiración que merece por su pasado de luchador convicto del liberalismo en los aspectos avanzados que últimamente abrazara por el triunfo de la democracia pura, de la cual fué apóstol sereno que tiene fe y conciencia en la victoria de sus principios.

"Jornal do Comercio" demuestra en seguida que el Presidente Alessandri es no solamente uno de los más avanzados políticos de la América, sino también un gran pacifista, quien desde sus primeras luchas se hizo un tenaz propagandista de las ideas de fraternidad continental.

Dice luego que al subir al poder, Alessandri con un extenso programa de reformas internas, llevaba también la idea firme de fomentar sinceramente la obra de unión continental, como lo demostró intentando en 1921 reanudar las rotas relaciones diplomáticas entre Chile y el Perú para la solución pacífica de la cuestión de Tacna y Arica, cuyo célebre litigio acaba de entrar a la faz definitiva de su liquidación con el laudo del Presidente Coolidge y afirmado y proclamado merced a la iniciativa de Alessandri, quien agitó la cuestión con franqueza en aquella época y a la cual se debe la mediación de los Estados Unidos coronada con un éxito que tan justamente regocija a la América entera.

Refiere el diario citado la obra del Presidente Alessandri en la Conferencia Panamericana, y demuestra que en su destierro reciente, del cual sale exaltado por las nobles virtudes cívicas puestas a prueba en estos meses de resignada y altiva peregrinación por el viejo mundo, Alessandri nunca olvidó aún en medio de los sinsabores de un transitorio infortunio político, sus caros y nobles ideales americanistas que pregonó por todas partes con emocionante calor, ni su liberalismo, ni sus sentimientos pacifistas sobre los pueblos de este Continente.

Hace otras consideraciones y concluye diciendo:

Hé aquí al gran ciudadano de América a quien el Gobierno brasileño y la población de Río de Janeiro reciben hoy entre palmas y demostraciones de simpatía. Su alta condición de Jefe de Estado de una nación tradicionalmente amiga como Chile, ya justificaba esas manifestaciones, su elevado y sincero espíritu americanista, su pasado de propagandista y defensor de ideales de unidad continental hacen más entusiastas, más cálidas y vigorosas las manifestaciones.—(ESPECIAL).

SUIZA

El control de la manufactura privada de armamentos

GINEBRA, 11.—Italia e Inglaterra objetaron, ante el Consejo de la Liga de las Naciones, toda nueva acción referente al control de la manufactura privada de material bélico, hasta la terminación de la Conferencia sobre tráfico de armas de Mayo pero, en vista de la insistencia del delegado checoeslovaco señor Benes, el Consejo decidió enviar un cuestionario a todos los Gobiernos, preguntándoles si tienen graves objeciones que formular al control, si existe actualmente esa manufactura y si hay limitaciones constitucionales, semejantes a las de los Estados Unidos, que hacen imposible el control del Gobierno.

El Japón notificó a la Secretaría que es partidario del control del tráfico de armamentos. — (U. P.)

GINEBRA, 11. — **El Consejo aprobó oficialmente y trasmitió a la Comisión Mixta** encargada del intercambio de poblaciones turas y griegas la reciente decisión de la Corte de La Haya que apoya el punto de vista griego referente a los 50,000 griegos que Turquía amenazaba expulzar de Constantinopla.

Ambas partes habían prometido aceptar la decisión.—(U. P.)

GINEBRA, 11. —**Después de la notificación hecha por los Estados Unidos**, de que su constitución no autoriza al Gobierno para controlar las industrias legalmente establecidas, de suerte que los Estados unidos no podrán participar en una conferencia internacional que se ocupe del control de la manufactura privada de material bélico, el Consejo de la Liga tiene la intención de designar a una comisión que se encargará de averiguar el número de otros países en que existan los mismos obstáculos constitucionales que pueden tener como resultado le abandono del esfuerzo en pro del control de la manufactura privada de armamentos. — (U. P.)

GRAN BRETAÑA

LONDRES, 10.—**En la Cámara de los Comunes Mr. Trevelyan** presentó una moción para dejar establecido que no se ratificará tratado alguno ni se permitirá la cooperación de las fuerzas militares, navales o aéreas de Gran Bretaña con las de otros países, sin aprobación parlamentaria, pues declaró que existía el peligro de que el Gobierno volviera a la política de Tratados secretos.

M. Mac Neill, contestándole, manifestó que no habría Gobierno que se atrevería a negociar un Tratado sin estar seguro de contar con el apoyo parlamentario y que no había tratados secretos por cuanto todos se registraban en la Secretaría general de la Liga de las Naciones. (U. P.)

LONDRES, 11.— **Un boletín dice que lord Curzón** se encuentra mejor, aunque su estado no es satisfactorio. — (U. P.)

chable reputatción. (U. P.)

LONDRES, 11. —**Lord Curzon** ha dormido y está un poco mejor.—(U. P.)

LONDRES, 11.—**Un especialista en enfermedades de la laringe** visitó esta noche al Rey Jorge y encontró que hacía grandes progresos hacia su completa mejoría.

Se estima que Su Magestad iniciará el Martes una jira por el Mediterráneo y que le acompañarán lord Stanfordham, Sir Bryan Godfrey-Fausett, Harry Veney, lady Joancerney y sir Stanley Hewett.—(U. P.)

LONDRES, 11.—**En la Cámara de los Comunes, Mr. Bridgeman,** en respuesta a una pregunta, declaró que los cinco cruceros cuya construcción fué aprobada por el Gobierno de Mr. Mac Donald, están ya empezados y que el Gobierno estudia si hay necesidad de más.—(U. P.)

ALEMANIA

BERLIN 11. — **El Comité de concentración del bloque de la derecha** y los demócratas resolvieron designar al ex-ministro de defensa, Gessler, como su candidato, encareciendo a los centristas abandonar su oposición en forma que permita designar un candidato único burgués.

En el caso de no conseguir el apoyo de los centristas para la candidatura de Gessler, los partidarios de la concentración de la derecha indican que, posiblemente, volverán a considerar la posibilidad de la candidatura de Jarres.

A pesar de que los centristas aún no han adoptado una decisión final al respecto, se sabe que lo más probable es que accedan a la presentación de un candidato burgués único, en la persona de Gessler.—(U. P.)

BERLIN, 11.— **Los republicanos anuncian que parte de su campaña** contra los monarquistas consiste en la utilización del escándalo de la concesión, por el Gobierno, de indemnizaciones por valor de 700 millones a los industriales del Ruhr.

"El Tageblatt", al revelar la lista parcial de los beneficiados por esas indemnizaciones y la inflación que le siguió, demuestra que grandes reconstrucciones y nuevas construcciones fueron emprendidas por firmas tales como Krupp y Thyssen mientras que los habitantes del Ruhr se quejaban de los perjuicios que les ocasionaban la ocupación francesa. De ello infiere el diario que las liberales indemnizaciones del Gobierno eran las que les permitían realizar esas obras.—(U. P.)

BERLIN, 11.— **Los monarquistas, por su parte, tienen la intención de utilizar** todo lo posible el escándalo Barmat en su campaña política, para acusar a los partidos republicanos de fomentar la corrupción, de suerte que sería perjudicial su permanencia en el poder.

Hasta ahora, los republicanos no se han aprovechado del hecho de que muchos partidarios del antiguo régimen están comprometidos en el escándalo Barmat. — ((U. P.)

BERLIN, 11. — **Parece ahora que los candidatos más probables** para la elección presidencial son Jarres, Marx y Braun, considerándose muy posible que la lucha se limite posteriormente a Jarres y Marx en vista de que los socialistas han comunicado ya a los electores que si Braun no triunfa en la primera votación, deben pasar sus votos a los republicanos.

Se rumorea que los nacionalistas desean llevar a von Seckt como candidato; ellos lo niegan pero parece que ya lo han sondeado. Se sabe que este leader se ha mantenido siempre neutral y alejado de la política.—(U. P.)

BERLIN, 11.— **Los demócratas declaran** que la consideración de la candidatura de Gessler, cuyo nombre se menciona nuevamente, no es sino un movimiento destinado a despejar la cartera de Guerra para los nacionalistas. — (U. P.)

BERLIN, 11. — **El comité de la derecha, después de consultar a los centristas** y demócratas, indica que es imposible la candidatura de von Simons pero que si los centristas proponen un candidato burgués común, es posible que el Comité reconsidere su anterior designación de Jarres.

Los jefes centristas son partidarios de Herr Marx; pero han postergado hasta la tarde su decisión final al respecto.—(U. P.)

BERLIN 11. — **Se anuncia, si bien la noticia no ha sido confirmada,** que la esposa del ex-Emperador Herminia de Hohenzollern ha sido sometida a una operación en un sanatorio local. — (U. P.)

BERLIN 11. — **Los centristas han postergado su decisión** definitiva sobre candidato a la Presidencia hasta mañana. — (U. P.)

GRECIA

NUEVA YORK, 11.—**El corresponsal de "The Central News Agency" en Atenas comunica** que Sureslavia ha firmado un convenio con Turquía respecto de la voluntaria emigración a Turquía de 450.000 serbios mahometanos.

Además. Sureslavia aceptó ratificar el Tratado de Lausanne.—(U. P.)

ESPAÑA

MADRID, 11. — **El Conde de Romanones** ha constituído una Sociedad de Amigos de Francia para estrechar las relaciones y el intercambio intelectual entre ambos países.

MADRID, 11. — Comun
Marruecos que reina la tr
dad.—(U. P.)
MADRID, 11. — Las rea
demias de Historia y Bella
informaron favorablemen
licitud de la Comisión de
mentos de Zaragoza, para
rar monumento nacional
lacio del "Real".—(U. P.)
LAS PALMAS, 11.— El
llegará en maniobras la
inglesa del Mediterráneo,
consta de 110 buques con
hombres.—(U. P.)

ESTADOS UNI

Próximas peleas de los gilistas chilenos en Es Unidos

NUEVA YORK, 11.— D
de la reciente baja de las
dades pugilísticas latino-
nas en los Estados Un
vuelto a despertarse el in
la llegada de los buenos
res argentinos Porzio y
ci.
Además, Romero pele
Joe Stoessel 12 rounds el
presente.
Loayza (el Tani) pele
el campeón cubano, De
21, 10 rounds y Belza pele
un adversario cuyo nomb
da, en Buffalo, el 24.—(U
WASHINGTON 11. —
en el Senado el debate
Tratado referente a la Is
nos .
El senador Mr. Copeland
a su mesa con 25 volúmen
documentarse durante los
sos y notificó al Senado
guramente , el debate se
ría.
Propuso que la discusión
postergada hasta Diciembre
llevarse a cabo la votación
va el 1 de dicho mes, pero
sinuación fué rechazada y
nador Mr. Willis abrió el
— (U. P.)
WASHINGTON, 11. — La
ción en favor de la ratifi
del Tratado referente a la
los Pinos, introducida esta
en el Senado y mediante la
los Estados Unidos conce
Cuba la soberanía de la isla
contemplan la situación
de los ciudadanos americanos
isla, requiere que Cuba
que la isla de los Pinos
provincia distinta y separa
Cuba, con derecho a tener
bierno local autónomo.
La ratificación entrará
mente en vigor después de
Cuba aceptara las 19 reser
(U. P.)
NUEVA YORK, 11.—La
Company ofrece una nue
sión de bonos para el fe
internacional centro-ame
por la suma de 1.600,000
con el 5 por ciento de in
79 1|2.—(U. P.)
WASHINGTON, 11.—El
dente Coolidge ha nombr
Mr. Charles Everhardt, de
sas, Ministro en Nicaragua
Mr. George Summerlin, de
siana, Ministro en Hondura

BOLIVIA

LA PAZ 11. — Procedente
Arica llegó anoche el artis
leno, Sady Zañartu. — (U
LA PAZ 11. — Mañana
girá a Santiago, vía Arica,
nistro del Japón, en Bolivia
le, acompañado del secretari
Legación. — (U. P.)

ACTIVIDADES DE LOS ARRENDATARIOS EN LAS DIFERENTES COMUN

LA JUNTA CENTRAL DE LA LIGA DE ARRENDATARIOS ELIGE MESA DIRECTIVA

En la sesión celebrada anoche se nombró la siguiente mesa directiva:

Secretario general, señor Manuel Montano.

Secretario de actas, señor Guillermo Gordillo.

Secretario de correspondencia, señor Luis Abarca.

Secretario de prensa, Sr. Pedro Barrera.

Tesorero, señor Luis Yentzen.

Estadístico, señor Oscar Parada.

Se acordó pedir a las diferentes comunas una cuota provisional de $ 10.

Cítase para mañana, a las 8 P. M., a asamblea general de delegados comunales.

La Junta Central convoca a una asamblea general de arrendatarios para el Domingo, a las 10 A. M., en el Teatro Esmeralda (San Diego esquina de Avenida Matta.

Se encarece la asistencia por tratarse de problemas de suma importancia.

SEGUNDA COMUNA

El periódico oficial de esta comuna, "El Cincuenta por Ciento", estará listo para la venta en la noche del Viernes. Los delegados deben hacer, desde luego sus pedidos.

Se avisa que esta publicación no es de la Junta Central sino exclusivamente de la Segunda Comuna y para el servicio de sus asociados.

En Erasmo Escala se han organizado todos los conventillos y se ha constituído el Sub-comité.

Hoy sesión de delegados.

Mañana deben reunirse todos los sub-comitées.

4.a COMUNA.— SECTOR MATUCANA-LOURDES

Cítase a los arrendatarios de este sector, a reunión general para hoy, a las 8 P. M., a fin de oír una conferencia que dará un distinguido estudiante de leyes sobre el Decreto-Ley.

Se encarece la asistencia.

5.a COMUNA

En la sesión celebrada anoche, se tomaron los siguientes acuerdos:

Cancelar los poderes a los delegados Jaime España y Farías, por desarrollar una obra desprestigiadora contra el Comité de esta Comuna que tiene su secretaría en la calle Lastra, esquina de Barnachea.

Además se acordó citar por tercera vez a los arrendatarios de las citées Lezaeta, Montt y Dávila, a la reunión que se efectuará hoy, a las 8 P. M., en el local indicado.

El Comité manifiesta a los arrendatarios de esta Comuna, que no se hace responsable de las actividades de los arrendatarios que no se encuentren inscritos en sus registros.

7.a COMUNA

Para hoy se cita a reunión a los delegados de citées y conventillos a las 7 P. M., en Maestranza 658.

PRIMER SUB - COMITE 8.a COMUNA

Cita a los delegados y arrendatarios a asamblea para hoy a las 8 P. M., en el local de San Francisco 608, por haber asuntos de importancia que tratar.

SEGUNDO COMITE 10.a COMUNA

Cita a reunión general a los arrendatarios del sector, en Nataniel 2115, a las 8 P. M.

TERCER SUB - COMITE 10.a COMUNA

Cita para hoy a asamblea general de arrendatarios, a las 7.30 P. M., en el local de Victoria 1050.

COMITE DE ARRENDATARIOS DE ÑUÑOA

—A asamblea general para hoy, a las 8 P. M.

LA LIGA DE ARRENDATA
DE VALPARAISO SOLICITA
PERSONALIDAD JURI

La Liga de Arrendatarios d
paraíso ha solicitado su pe
dad jurídica en conformidad
disposiciones legales, lo q
nifica un adelanto notable
solución del conflicto sobre
arrendamientos.

Con la personalidad jurídica
gada a las Ligas de Arrend
quedarán rápidamente con
los Tribunales de la Vivien

DISPOSICIONES QUE CONTENDRÁ EL ESTATUTO ADMINISTRATI

Se encuentra ya finiquitado el trabajo de la comisión que ha estudiado la confección del Estatuto Administrativo.

En la sesión celebrada en la tarde de ayer por la comisión en el Ministerio del Interior, se introdujeron las últimas modificaciones y se completaron los capítulos que faltaban.

DIVERSAS CATEGORIAS DE LOS PUESTOS PUBLICOS

Tuvimos oportunidad de conversar breves instantes con el Sub-secretario del Ministerio del Interior, don Eudocio Torreblanca, a quien interrogamos sobre las líneas generales del proyecto ya terminado por la comisión.

Accediendo a nuestros deseos el señor Torreblanca nos explicó en sus líneas generales este proyecto.

Se establece, según tenemos entendido, 10 grados en el escalafón administrativo, los cuales agrupados forman tres categorías de puestos públicos.

EL SISTEMA DE ASCENSOS

Dentro de cada grado del escalafón hay categorías que se determinan por la competencia del empleo.

Los ascensos se efectúan por concurso dentro de las categorías de un grado o de un grado a otro.

Todos los puestos de la Administración Pública se proveerán por concursos a excepción—y esta es la única — de los puestos que tienen la categoría de Jefes de Oficinas cuyos nombramientos son facultativos — como que se trata de cargos de confianza — por el Presidente de la República. Se ha calculado que a un cargo de oficial 2.o, o sea, de sub-director de un servicio, por ejemplo, el empleado puede llegar en un mínimum de tiempo de 10 años, pero, para ello, sería menester que ocupara siempre este empleado el primer lugar en todos los concursos.

Con este procedimiento se aleja la posibilidad de cualquiera influencia extraña a la respectiva repartición pública pueda intervenir en las designaciones del personal o su traslado o retiro de un ramo.

Es indudable que este sistema de selección constante del personal de las reparticiones públicas hará que los servicios públicos se perfeccionen y progresen, llegando a ocupar los puestos de responsabilidad y de importancia los más preparados, a la vez que representa una garantía hacia la estabilidad de los funcionarios del Estado.

SISTEMA DE AUMENTO DE SUELDOS ANUALES

Los sueldos de los empleados de la Administración Pública irán aumentando periódicamente, de año en año, hasta igualarse, cuando mucho con el sueldo menor de la categoría inferior del grado inmediatamente superior.

Estos aumentos de sueldos anuales vienen a determinar las distintas categorías dentro de los grados a que hemos aludido.

SISTEMA DE LICENCIAS Y REEMPLAZO

Ha sido norma establecida en los servicios públicos, el hecho de pagar los reemplazos que efectúan empleados de una misma repartición en los casos de licencias por enfermedad o feriados.

En estos casos el reemplazante no tendrá derecho a la mayor remuneración por el tiempo que desempeñe el cargo superior salvo el caso cuando se trate de un reemplazo efectuado en un lugar
de aquel a que pertenezca
lar.

EXPOSICION DE MOTI

La comisión elaboradora
tatuto Administrativo ha te
como decimos, su trabajo
ta una exposición de moti
aclara o, mejor dicho, exp
disposiciones consultadas.
Se espera que en breve l
sión hará entrega de su tr
Gabinete a fin de que lo

UNA IDEA DIGNA DE ACOGIDA

Entre las muchas insinua
se han formulado en el sen
comisión elaboradora del
de que nos ocupamos, figu
que por su constante aplic
viste en las prácticas adm
vas. especial importancia.
Ella se refiere al pago de
durante las licencias por
dad.
En conformidad a las d
nes de la ley respectiva el
do público que solicita lice
motivos de salud goza du
primer del sueldo íntegro; e
gundo del 75%, y en el ter
50% y en el cuarto no tie
cho a percibirlo.
Se insinuó, pues, que se
este orden. Se hizo indica
que en el primer mes el
percibiera el 50 o|o del su
el segundo el 75 y en el te
sueldo íntegro. Se perse
esto dos puntos de especi
tancia: restringir la petici
cencia por enfermedad, cu
la práctica se ve que much
se recurre al procedimien
forme médico y se destina
po a veranear, en segund
que si el empleado se ve
a pedir un segundo y un te
de licencia es porque en
está enfermo y, en este ú
necesita más que nunca d
do.
Estas son las disposicio
importantes y contemplada
minos generales del Estat
ministrativo, disposicione
como se ve — tienden a
las reparticiones públicas
troducir aquellas reforma
salvaguardian los interes
los y el buen servicio d

EL PRESIDENTE DEL PERU CONTESTA AL SEÑOR BELLO CODESIDO

El Presidente del Perú don Augusto Leguía, ha enviado el siguiente cablegrama en contestación al que le enviara el Presidente de la Junta de Gobierno de Chile, don Emilio Bello Codesido:

"Presidente de la Junta de Gobierno de Chile.—Santiago.

Con referencia al cablegrama de V. E. fechado ayer cábeme también manifestar que mi Gobierno siempre ha confiado en que la decisión arbitral del Presidente de los Estados Unidos hará resurgir el predominio de la Justicia en las relaciones políticas del Perú y Chile.—PRESIDENTE DEL PERU".

EL FALLO DE WASHINGTON EN ECUADOR

El Ministro de Chile en Ecuador, señor Emilio Rodríguez Mendoza, ha recibido el siguiente cable de Guayaquil:

"Emilio Rodríguez Mendoza. — Santiago. — Felicítolo de todo corazón por el resonante triunfo obtenido por la Cancillería chilena. — **Santiago Castillo**, Director de "El Telégrafo", de Guayaquil".

JARABES DE HORCHATA, GRANADINA Y LICORES SURTIDOS
De la FABRICA DESPOUY y Cía., vende el depositario Alfredo Blanchard, calle La Bolsa 33, Teléfono 1890.

TECHO
Revart
MATERIAL IMPERMEABLE ACANALADO
LISTO PARA ENTREGA INMEDIATA
GREGORIO TRAVER E HIJO
FABRICANTES: AVENIDA MATTA 375.— SANTIAGO.— CASILLA 1357.— TELEFONO 223, MATADERO
EN LLOLLEO Y SAN ANTONIO
MARTINEZ HERMANOS
EN VALPARAISO
CASA BELGA.— BLANCO 976

NOTAS DE ARTE Nº 38

EL ARTE RUSO DESPUES DE LA REVOLUCION

por SERGIO ROMOFF

Antes de la guerra, se podía apenas hablar de una pintura rusa. Un arte gráfico bastante tímido, algunos artistas decoradores, y dos o tres verdaderos pintores, poco conocidos en el extranjero, es más o menos, con todo lo que cuenta la historia de la pintura rusa moderna. Su evolución fué lenta y penosa. La influencia de los pequeños maestros holandeses, algunas reminiscencias de las escuelas italianas y un movimiento realista, tan desprovisto de cualidades pictóricas como atosigado de literatura, tal es, en resumen, la producción del siglo XIX.

Desde tan sólo 15 o 20 años asistimos al desenvolvimiento de la pintura rusa, cuyo punto culminante lo marca la Revolución. El movimiento político que ha precedido los sucesos de 1917, coincide con un movimiento estético y de rebuscas pictóricas en Occidente que tuvo su eco en Rusia, donde toda idea nueva, ha encontrado siempre un terreno favorable. La víspera de la Revolución, el cubismo y el futurismo, los ensayos estéticos de Guillaume Apollinaire, de Gleizes y Metzinger, las rebuscas de Picasso, Derain y Braque, los manifiestos de Marinetti, eran tan conocidos en Rusia, como en Francia y en Italia. Mientras los revolucionarios hallábanse aún en conspiraciones en las salas de redacción y en las afueras de las grandes ciudades, los artistas rusos hallábanse ya maduros para todas las audacias y todas las intrepideces. La reacción contra el subjetivismo de los impresionistas y contra el individualismo romántico, la renegación del pasado, el maquinismo, el dinamismo, hé ahí tantas órdenes del día que debían repercutir en el espíritu de los artistas rusos y conducirlos a aceptar la Revolución, cuyo objetivo era barrer con los antiguos prejuicios y con todas las formas usadas en el pasado en el dominio de las ideas y de la vida social.

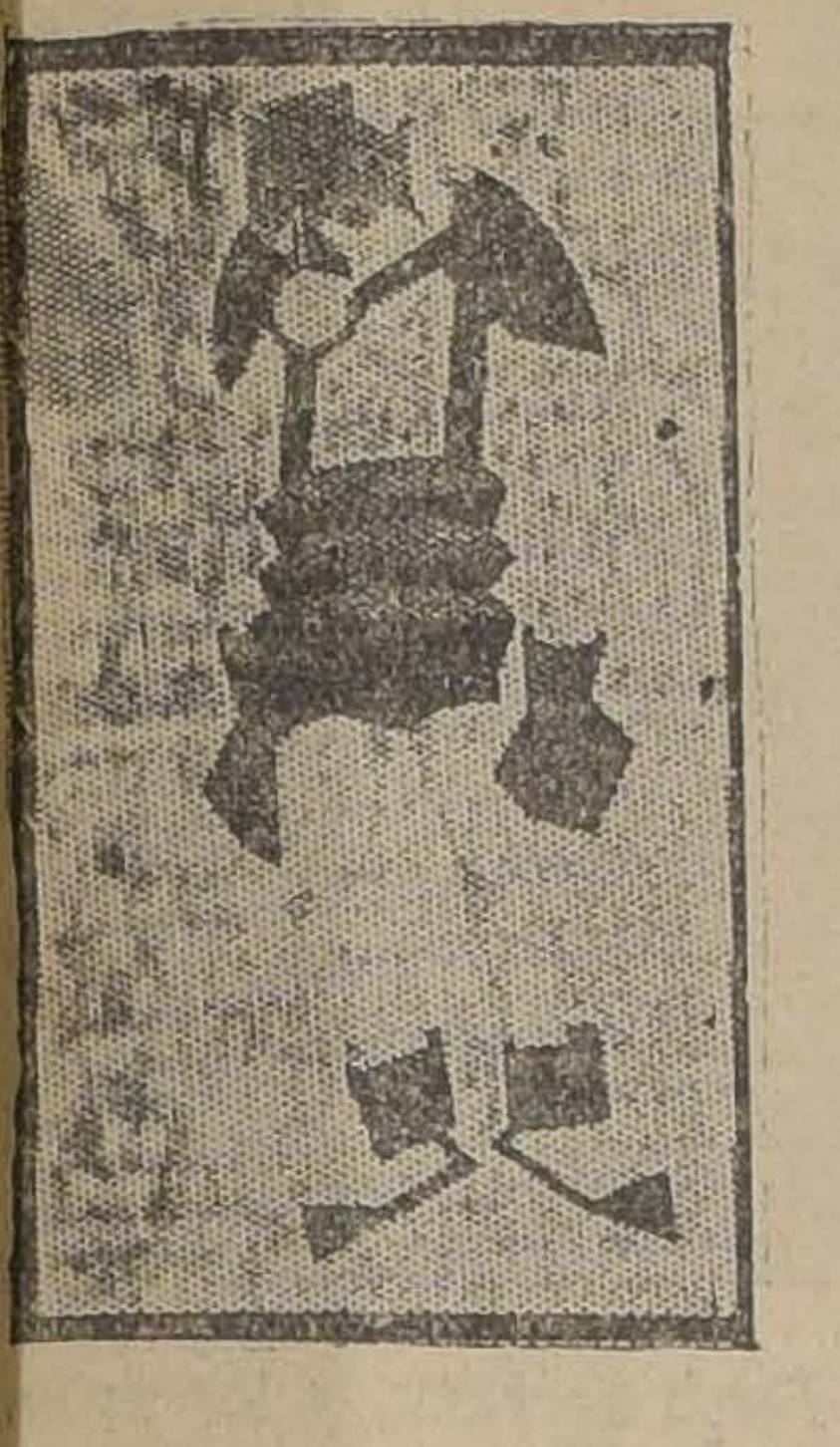

Traje ruso para teatro

Apenas la Revolución rusa alcanzó su apogeo—con el advenimiento de los bolcheviques al poder—vimos toda la juventud artista y todos los jefes de las escuelas de vanguardia en los puestos avanzados de la Revolución. Ellos fueron quienes tomaron entre sus manos los destinos del Arte ruso. Investidos con todos los poderes, implantaron una especie de dictadura artística. El futurismo devino un arte oficial, un arte del Estado. El poeta Malakowsky, el escenógrafo Meyerhold, los pintores Tatline, Malevitch, Machloff, Kortchalovsky, Dobujinsky, organizaron manifestaciones populares, mítines públicos, revistas militares y grandiosas representaciones al aire libre. Por asalto se apoderaron de la Academia de Bellas Artes, entraron en posesión de todas las Escuelas Artísticas y devinieron los únicos maestros del arte de la juventud rusa.

En medio del torbellino de los sucesos, en medio de la fiebre de una actividad sobrehumana, se elaboraron programas, se lanzaron manifiestos, se discutieron ideas estéticas. Para mostrar el sitio considerable que el Arte ocupaba durante los sucesos de los primeros años de la Revolución rusa, y las exigencias algo excesivas de esta dictadura artística que habíase instalado junto a la dictadura política, citaremos los diez puntos que el pintor Malevitch había elaborado en 1919, a propósito de la reorganización de la vida artística del Estado:

1.o Guerra al academismo.

2.o Directorio de los innnovadores.

3.o Creación de un organismo mundial para las cuestiones artísticas.

4.o Nombramiento de embajadores del Arte ante todos los países.

5.o Creación de museos permanentes del Arte moderno en todos los territorios del país.

6.o Creación de una magistratura en la República rusa, para las exposiciones ambulantes del Arte creador.

7.o Organización de un Museo Central del Arte Moderno en Moscú.

8.o Nombramiento de comisarios del Arte en los sub-departamentos de la Rusia.

9.o Propaganda de todas las artes rusas en el extranjero.

10.o Edición de un diario para la gran masa popular, que trate la cuestión del Arte.

Cualesquiera que sean las exageraciones de esta juventud obradora y el exceso de modernismo que manifestaba, debemos no obstante constatar que tan sólo a contar de este momento se puede verdaderamene hablar de la formación de una escuela del arte ruso y de una estética nueva conforme a la vida y a la actualidad.

¿Cuáles eran, en realidad, los grupos artísticos rusos antes de la Revolución? Hay que citar ante todo a los artistas de Mir Iskusstva (El Mundo del Arte) que contaban con todos los favores del público. Los artistas de este grupo practicaban una especie de "retrospectivismo" amanerado y de intimismo decadente. Ellos eran igualmente quienes presidían en parte los destinos del Arte Decorativo Teatral, que hizo conocer la compañía de Diaghilew.

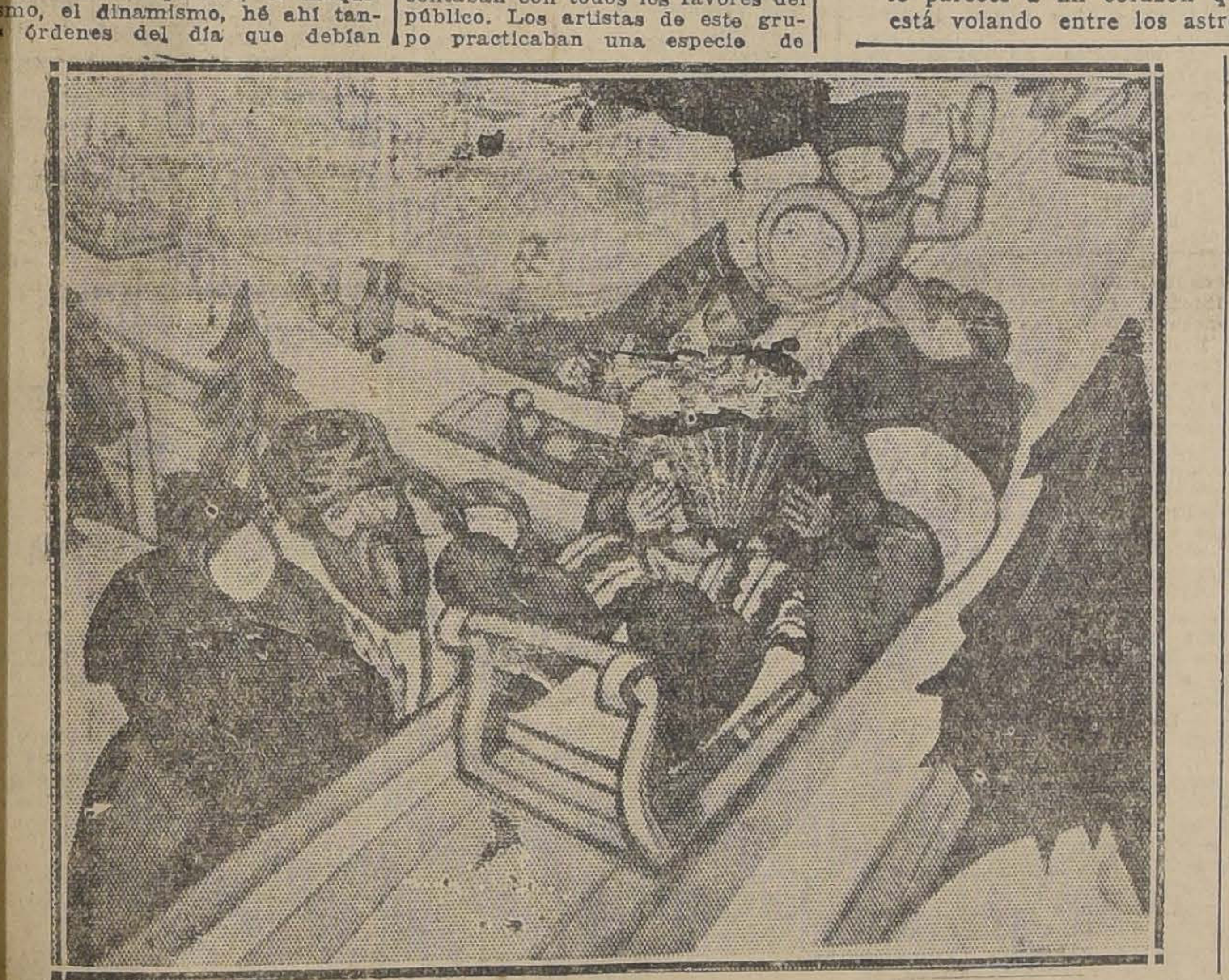

Sudheikin

Oponiéndose a estas tendencias únicamente formadas por los pintores de Petrogrado, habíase creado en Moscú un grupo de artistas cuyas rebuscas fueron considerablemente influenciadas por la lección de Cézanne. Debutaron con dos exposiciones sucesivas que habían organizado con los nombres de "Valet de Carreau" y "La Cola del Asno" Una farsa de Montmartre había servido de pretexto a los pintores rusos para escoger esta última denominación y probar así su apego por todas las manifestaciones del arte independiente francés. Ambos nombres que, en buenas cuentas, no tienen ningún significado particular, se hallan ligados hasta hoy a todo un grupo de pintores que predicaron la vuelta a la pintura de caballete. Atento a todas las rebuscas del arte francés, es gracias a este grupo que el público ruso ha podido seguir la evolución de la pintura moderna desde los neoimpresionistas hasta los cubistas. Dirigido antes de la guerra por Larionoff, Gontcharova y Victor Fartle, actualmente se halla representado por Mackoff y Koutchalovsky.

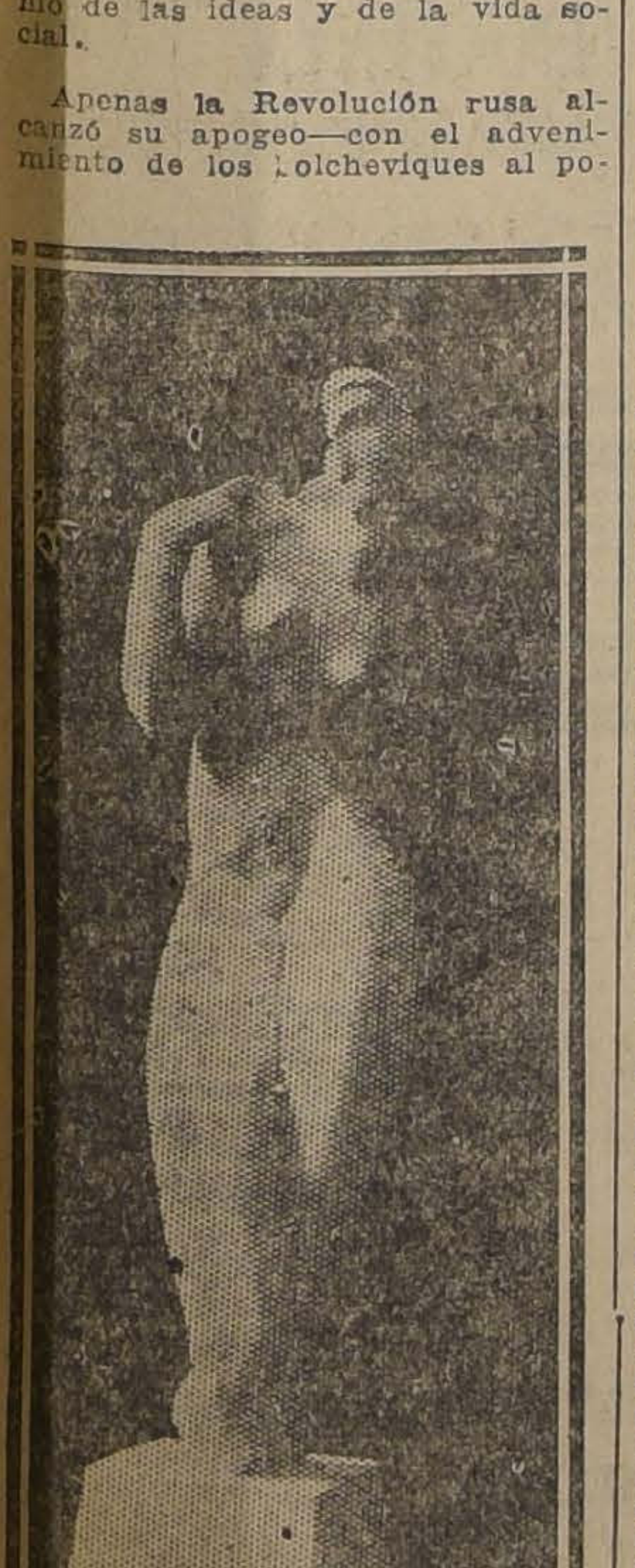

Archipenko

Deberíamos haber nombrado aquí también el "Suprematismo" de Malevitch (1) que nació poco antes de la Revolución. Pero en realidad toda su actividad se desarrolló en pleno tormento revolucionario y se apegó a esa "revisión de valores" de la que fué en el arte uno de los principales precursores. Malevitch es el pintor más curioso de esta época revolucionaria. Hombre de gran erudición, y dotado de notable inteligencia, su rol en la vida artística durante la Revolución fué preponderante. Su folleto "De Cézanne al Suprematismo" marca una etapa importante en la evolución de las ideas estéticas en Rusia. Pero el "Suprematismo" que él inventó evoluciona un tanto al margen de los sucesos. El Suprematismo no es, en suma, más que una especie de purismo, particularmente ruso que, contrariamente a los problemas formales de los puristas franceses, no procede más que del color. Llegó a dar nacimiento a una "pintura sin objetos" que ha servido de punto de relación a todos los ataques contra la pintura de caballete y las especulaciones estéticas, por parte de los constructivistas.

El movimiento artístico que domina toda la Revolución rusa es, sin disputa, el Constructivismo. El constructivismo nació de una necesidad de creación que se hizo sentir después del período de destrucción revolucionaria. Reintegrar el arte en la vida, construir y crear objetos utilitarios que respondan a las necesidades de transformación social—tales eran los principios que hicieron surgir este movimiento que se manifestó en todos los dominios del arte ruso. No solamente las artes plásticas y el teatro, sino también la literatura y la poesía, sintieron su influencia. Mas es sobre todo hacia el teatro que tendieron los mayores esfuerzos del constructivismo. Gracias a Meyerhold y Tairoff, ha nacido todo un nuevo arte teatral, ha nacido el arte que no tiene semejante en ningún país del mundo. Meyerhold sobre todo ha hecho prueba de un extraordinario espíritu de invención. Adaptó a la escena toda una maquinaria combinada e ingeniosa, y feéricos efectos de luz y de color. Este teatro tiene a la vez algo de todos los Misterios y de las fiestas populares.

El loco entusiasmo para con el constructivismo parece haber pasado. Enriquecido con todas las adquisiciones de los últimos años, se ha transformado en un arte más sabio, más ponderado. El estudio de los antiguos, la observación de la naturaleza, el problema de la construcción del cuadro, se hallan de nuevo a la orden del día.

Si antes de la Revolución no se podía hablar más que de pintores rusos podemos actualmente hablar de una escuela rusa. Nacida en la tormenta y ya rica de un glorioso pasado, la escuela rusa se presenta como una de las más fecundas en la evolución del Arte moderno.

S. R.

---

(1).—Sobre el "Suprematismo" y el "Constructivismo" rusos, ver las "Notas de Arte" de "La Nación" del 20 de Noviembre de 1924.

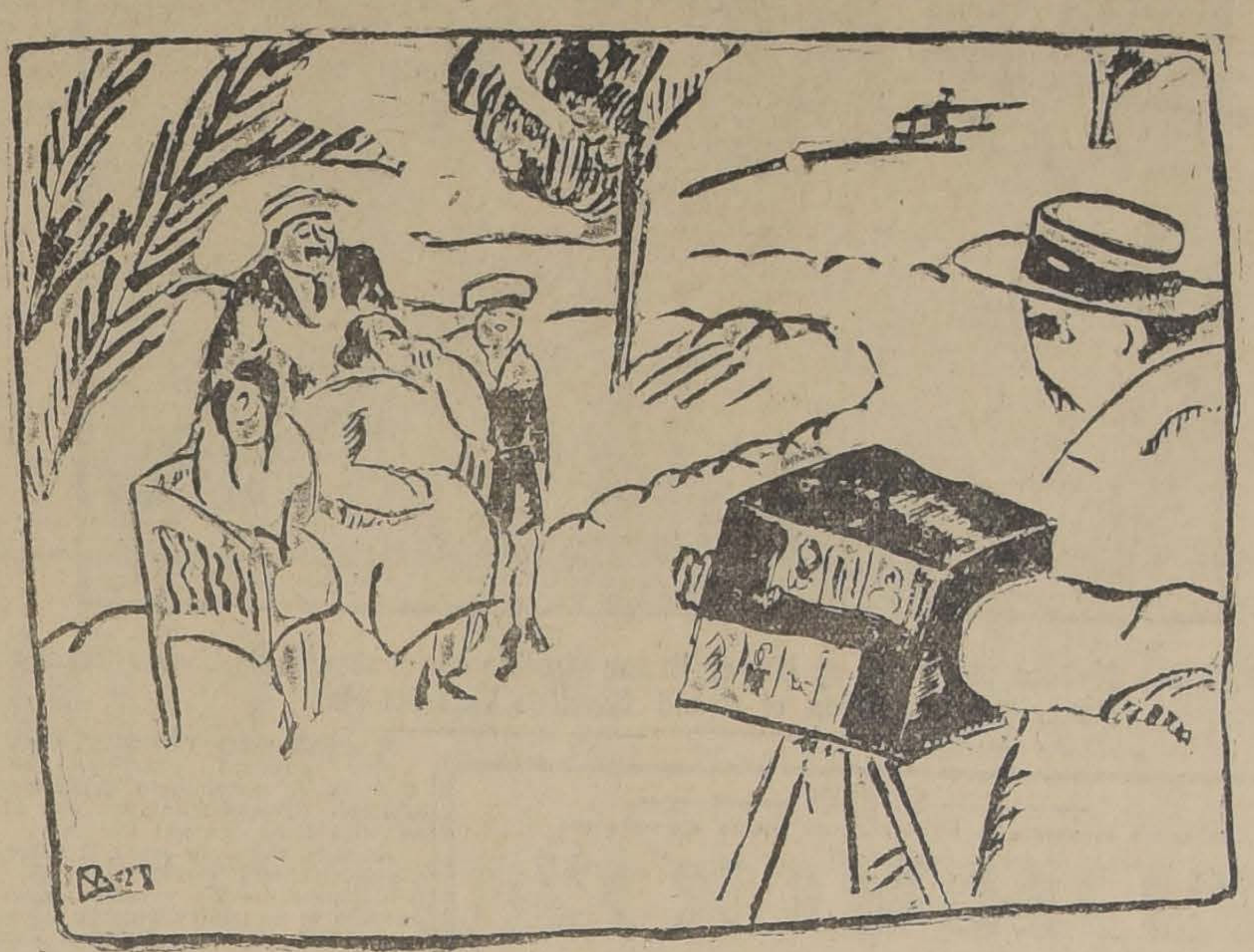

Vargas Rosas

DOS POEMAS DE GERARDO SEGUEL

I. HELICE

Molino de estrellas
que atraviesas la tierra de una canción
y amarras a tu vuelo fragil
los dos polos del mundo.

Desmenuzas el tiempo con tus alas.

Hélice maravillosa,
te pareces a mi corazón que siempre
está volando entre los astros.

Abeja multiplicada,
para tí los hombres son más pequeños.

Ya no eres la flecha tímida, que cae
después de su vuelo angustiado.
Subes sobre los montes y las cordilleras,
arrastrando un avión.
¿Que viento de audacia gira en tus brazos?
¿Tal vez encenderás los astros muertos
en el futuro inexorable?

Ebrio molino de estrellas,
te pareces a mi corazón que siempre
está volando entre los astros.

II. ALTURA

Ahora tengo
la frente cruzada de pensamientos rotos.

Mi corazón atravesado de caminos
Molino de la noche
colgado de la eternidad
y mariposa desconsolada.

Un collar eterno de crepúsculos
gira alrededor de mis ojos.

Soy el último faro de la costa del Sur.
Olvidado y vacío.
Inútilmente abriría los brazos
hacia la aurora temblorosa que resbala
en dirección de la ciudad.

G. S.

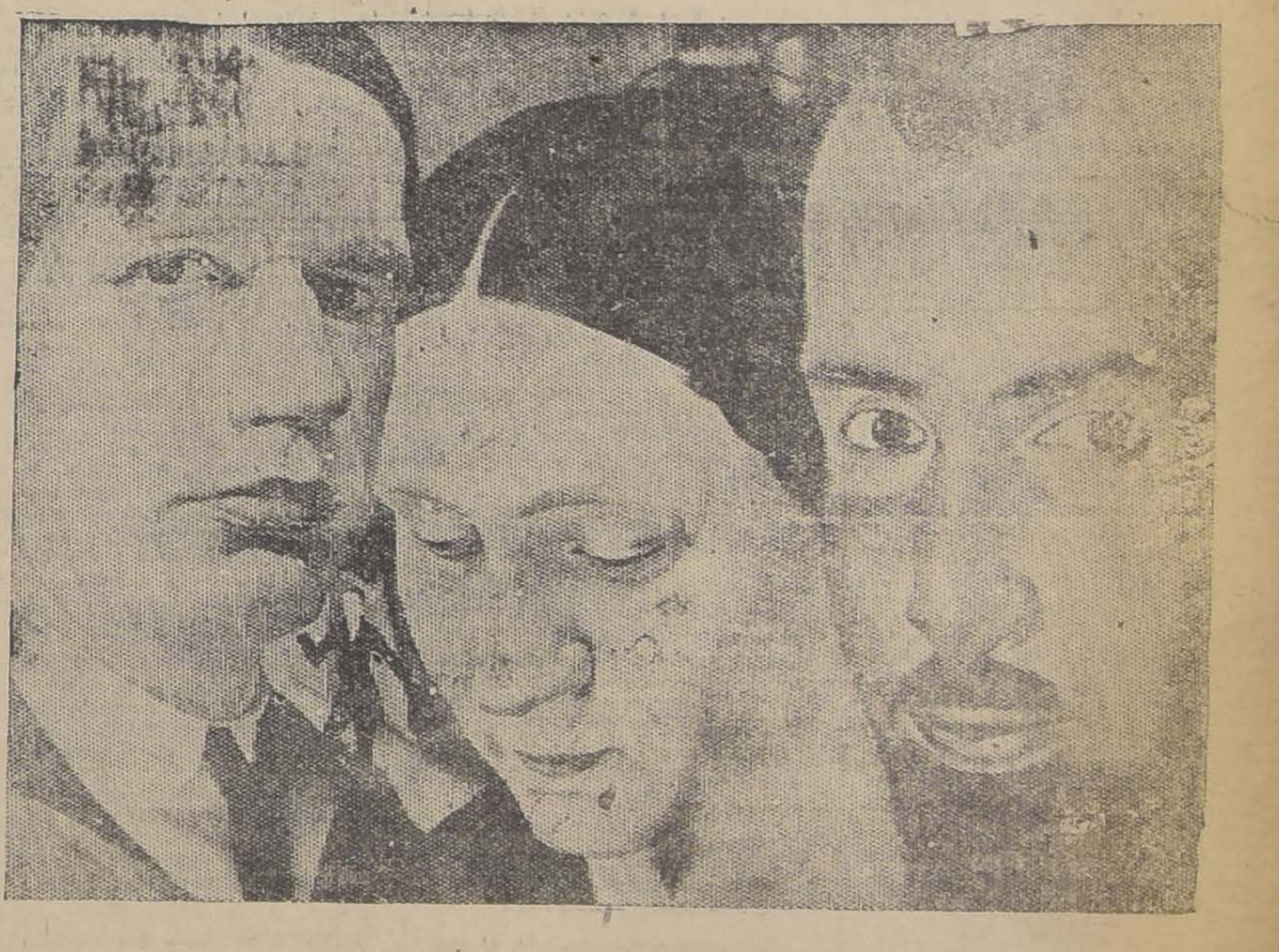

W. Schukhaleff

¿QUE SUCEDERIA EN CHILE?

por JEAN EMAR

Si en Chile, un buen día, estallara la Revolución Social que amenaza al mundo entero, ¿qué sucedería con la Escuela de Bellas Artes?

He aquí una pregunta que creo que nadie se ha hecho aún, ni burgueses ni comunistas; Creo más: que todos al leerla, responderán con otra pregunta: "¿pero qué necesidad hay que con la Escuela de Bellas Artes suceda algo?"

Ignoro totalmente las actividades de comunistas y burgueses, pero no puedo imaginarme a ambos grupos, más que tramando tremendos planes subterráneos para exterminarse mutuamente.

Los comunistas han de saber ya, con pelos y señales, lo que ha de hacerse con la Bolsa de Comercio el día del estallido, lo que ha de hacerse con el Club de la Unión, con el Banco de Chile, etc., etc. y con "El Mercurio", "El Diario Ilustrado" y "La Nación". En estas tres imprentas aparecerán tres nuevos diarios: "El Revolucionario", "La Linterna Roja", "La Era libre", o algo por el estilo. Supongo que en algún sitio oculto, ya ha de haber una colosal estatua de Lenín que irá a reemplazar a la Virgen del San Cristóbal. Los burgueses han de tener escondidos, otros tantos planes para desbaratar los primeros y han de saber ya, con pelos y señales también, cómo defender los sitios vitales del actual estado de cosas. Ha de ser así, sin duda, y si no lo es, sería una imperdonable inercia y falta de gracia de ambos bandos.

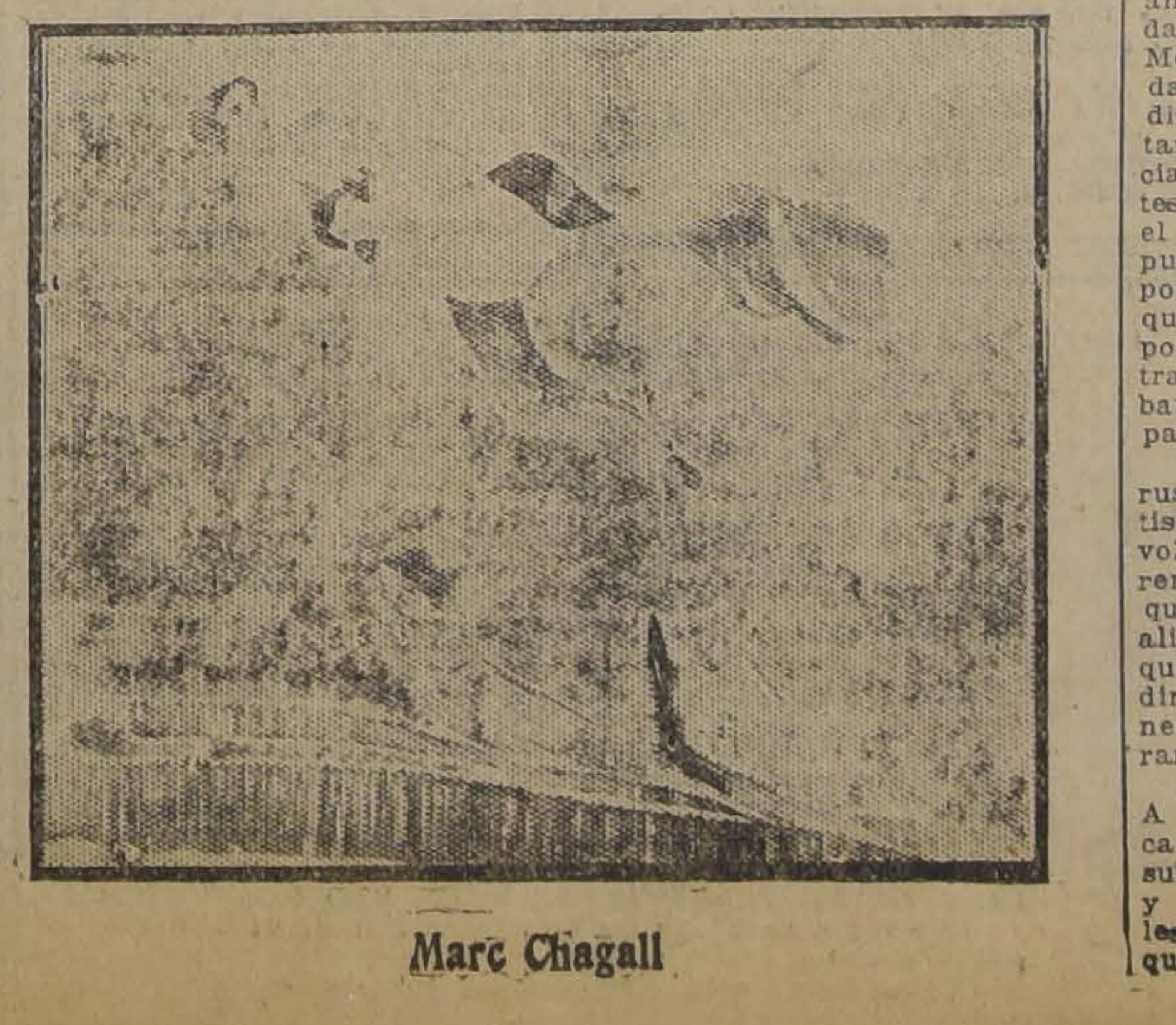

Marc Chagall

Ahora bien, he de confesar que tengo una loca curiosidad por saber lo que, unos y otros, en sus planes respectivos, han resuelto hacer con nuestra magnífica Escuela de Bellas Artes.

La Revolución chilena, según entiendo, va a ser un calco perfecto de la Revolución rusa. ¿O no dice usted? En la Revolución rusa—como se vé por el artículo de S. Romoff como se vió por el de Ivan Puni (aparecido en estas páginas el 20 de Noviembre del año pasado), como se sabe por todas las noticias que llegan de Moscow, Leningrado y demás ciudades— en la Revolución rusa, digo, hubo un ímpetu artístico tan poderoso como el ímpetu social y junto con producirse, las artes todas florecieron apoyadas por el Gobierno y aplaudidas por el pueblo. No fué ésto un hecho espontáneo e imprevisto. Hemos visto que mientras los revolucionarios políticos discutían aun en los extramuros, ya los artistas se hallaban maduros para toda audacia y para toda intrepidez.

Parece indudable, pues, que los rusos—hombres esencialmente artistas—comprendían que una revolución sin arte no es más que un remedo de revolución, no es más que un cuartelazo unionista o aliancista... Desde el momento que todo un pueblo se iba a sacudir en busca de ideales nuevos, era necesario que las artes se sacudieran y preponderaran.

¿Sucedería lo mismo en Chile? A los comunistas chilenos les toca responder si han pensado o no, sublimar sus intentos en el arte, y a los burgueses chilenos si se les ha ocurrido que sería bueno que el actual régimen se reflejara en una expresión artística para hacerse digno de respeto aún de sus peores enemigos. Mientras llegan sus respuestas, yo me permito creer que el calco va a ser harto deficiente..

Culpa mía será tal vez, pero es el caso que no puedo imaginarme, por mucho esfuerzos que haga, a ningún Gobierno chileno, — de cualquier régimen que sea — auspiciando efectivamente las artes, organizando, por ejemplo, grandes fiestas populares, fiestas de color, de movimiento y vida; creando museos que reflejen todos los ideales artísticos de todo el mundo; acogiendo con entusiasmo todas las tentativas y rebuscas de todos los espíritus; tratando por todos los medios, de que el arte sea algo vital en el país mismo. No puedo imaginarlo. El arte en nuestro país se convierte, no sé por qué, en algo tan grave, tan solemne y tan lejano a la vida de todos los días con sus afanes y sinsabores, que con sólo hacer alusión a él, uno se aterra y tiembla.

Es una especie de misterio trascendental y sagrado, del cual hay que hablar en voz baja y poniendo los ojos de tal suerte que se comprenda inmediatamente que el artista planea por mundos de inefable superioridad. El arte produce en la mayoría de nuestros artistas el mismo terror sagrado que el tabú en los salvajes. Por eso es comprensible que a ningún hombre de gobierno se le pueda ocurrir lanzar a los cuatro vientos, divulgar, hacer resonar de un punto a otro del país, bajar al suelo que pisamos, inyectar en las venas de todos los ciudadanos, a ese Dios búdhico del arte, que hable desde el fondo de su templo, solo a los iniciados en solemnidad y que se nutre de las migajas de los símbolos hindúes, de las migajas del esprit francés, de las migajas del trascendentalismo alemán, de las migajas de la psicología rusa, de todas las migajas, en fin con tal que caigan de un banquete celebérrimo.

Pero volvamos al Soviet y a la Escuela de Bellas Artes. Bien: el Soviet ha estallado y las gentes se degüellan por las calles. Muy bien. "La Nación" ha lanzado su primera edición con el nombre de "La Antorcha Ensangrentada". Y en la Escuela de Bellas Artes se han fortificado todos los adoradores del Dios búdhico y lanzan solemnidades por la boca de algunas ametralladoras que nadie había sospechado que se hallaban escondidas en los sótanos del edificio.

Sentado lo anterior, cabe hacerse la siguiente pregunta: ¿habría en Chile un grupo de artistas que, como sus colegas rusos, iría al asalto del Templo?

Para aclarar bien esta pregunta, hay que recordar que dentro se hallan los espíritus viejos y fuera, atacando, los espíritus jóvenes, lo que equivale a preguntar si habrá en Chile bastantes espíritus jóvenes que deseen una renovación del sentido artístico. Pero aquí, un paréntesis.

Durante mucho tiempo he empleado las palabras "viejos" y "jóvenes" creyendo que no habría dudas sobre su significado. Mas, poco a poco me he dado cuenta que muchos creen que se trata de una cuestión de edades y que muchos otros creen en una diferente educación artística. No es ni lo uno ni lo otro. Empleo la palabra joven para designar a aquellos artistas en cuyas venas predomina el elemento sangre sobre el elemento horchata, y que este predominio lo ponen al servicio de todo cuanto en arte puede dar al artista mayor libertad. Esto es lo esencial: el anhelo de crear artistas libres, en el más amplio sentido, en vez de artistas sujetos a codificaciones más o menos sabias. El artista joven debe, por lo tanto, tener dos cosas que lo diferencian con el artista codificado o viejo: 1.a) la facultad de poder olvidar, para renacer cada mañana; 2.a) el valor de no temer equivocarse creyendo firmemente que más vale una equivocación libre a un acierto previsto por los manuales de estética.

Vuelvo, entonces, a preguntarme: ¿habría bastantes artistas sin códigos ni temores, y maduros para toda audacia y toda intrepidez, que se lanzaran al asalto desafiando las ametralladoras de solemnidades y los obuses de verdades absolutas?

Si no los hay, ¡qué hacerle! Si los hay, bueno sería—en confabulaciones misteriosas—ir trazando planes de ataque para el día del estallido revolucionario. Pero no hay que olvidarse que en esta batalla no habrá necesidad de contar con los ejércitos rojos ni blancos, pues creo que unos como otros harían fusilar tanto a los de dentro como de fuera del Templo por haberse puesto a pensar en Arte en: "los momentos críticos para el porvenir de la Patria, momentos en que deben aunarse—¡ah, señores!—todas las fuerzas sanas de la República...!"

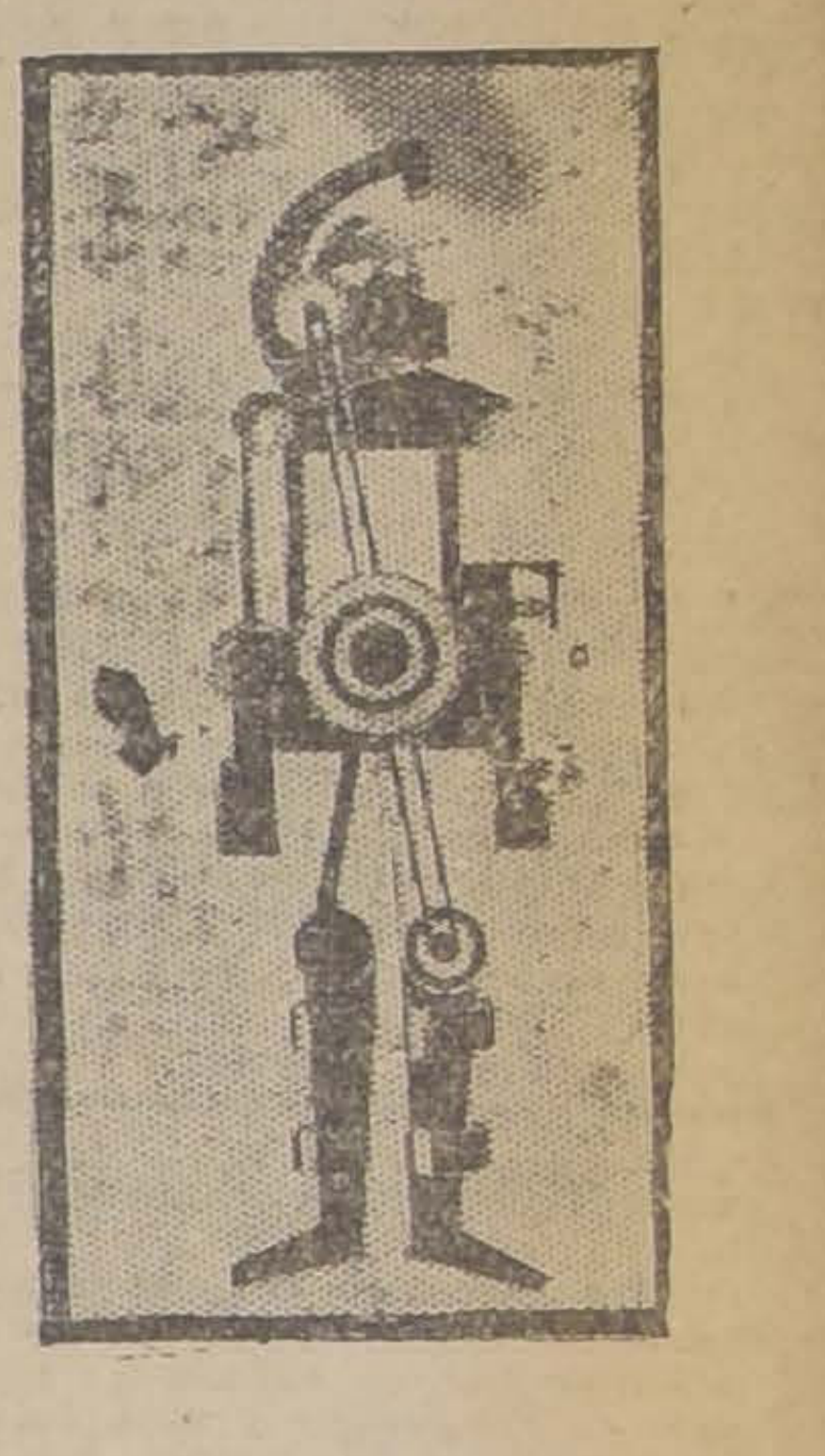

Traje ruso para teatro

Entonces mejor ir al ataque antes del día del terrible estallido: Será beneficioso para todos, pues me parece, como le parece a mi amigo Joaquín Edwards Bello, que va a ser muy diferente al Soviet de la tierra de las inmensas estepas nevadas, el Soviet de la tierra de las uvas y el chufla.

J. E.

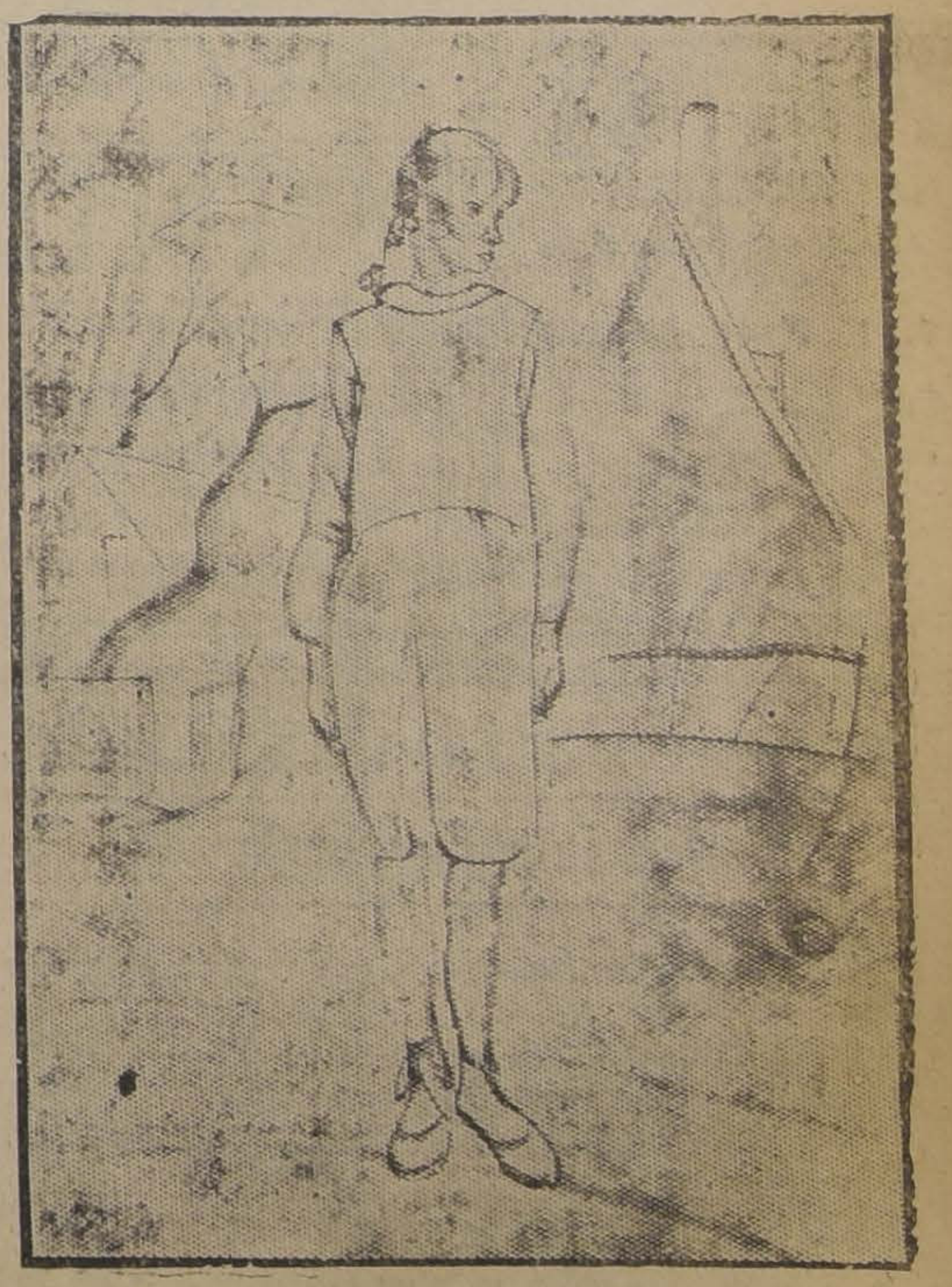

B. Grigorieff

EN EL GRAN HOTEL DE VIÑA DEL MAR.—

Durante la comida ofrecida el Domingo último por las señoritas Herrera Anchorena, con motivo de su regreso a Buenos Aires

EN LA DIPLOMACIA.— La señora Dorothy Kinsman, esposa del Agregado Militar británico, se ha dirigido a Inglaterra a bordo del vapor "Oroya", y regresará a Chile en el mes de Agosto próximo.

El Coronel G. R. V. Kinsman, se dirigirá a Río de Janeiro a fines del presente mes, y volverá a Santiago en Agosto próximo.

MANIFESTACION A DON ISMAEL VARGAS SALCEDO.—El Sábado próximo, será servido en El Salto, el almuerzo que los empleados ferroviarios de la 1.a Zona despiden al administrador señor don Ismael Vargas Salcedo, que ha sido nombrado con igual cargo en el Ferrocarril de Arica a La Paz.

LO QUE DICEN LOS MEDICOS:

Certifico que he usado ampliamente la Lactomagnesia 18 y puedo asegurar que da excelentes resultados en las pirosis y toda clase de acideces al estómago.

(Firmado).—Dr. P. R. O. Santiago

Como laxativo en los niños y aún en los adultos, obra siempre en forma suave y segura la Lactomagnesia 18; por tal motivo siempre prescribo su uso en los intestinales.

(Firmado).—Dr. L. P. W.

MOLINA.—Veranean en Molina las siguientes familias:

Opazo Cousiño, Talavera Balmaceda, Concha Tuñón, Bustos Almarza, Rodríguez Vergara, Opazo Letelier, Del Pozo Vergara, Montt Schmit, Ramírez Bustos, Balmaceda Larraín, Cruz Vargas, Montes Concha, de la Fuente Morel, Villalobos Concha, Avaria Oportot, Gatica, Valdés, Montt Errázuriz, Vial Correa, etc.

La Crema Dental KOLYNOS no contiene substancias ásperas que gasten el esmalte

"Sostén senos" y "Corsés fajas"

sobre medida, especialísimos para personas gruesas. Con la garantía de devolverlos si no reunen toda condición de belleza en la forma y comodidad a entera satisfacción de la compradora. Pídanse en la Gran Fábrica de corsés

EL ARTE MODERNO
SAN ANTONIO 98, esq. MONEDA.
Casilla 3089

N|O

EN EL VAPOR "IMPERIAL".—Damos a continuación la lista completa de los pasajeros llegados ayer a Valparaíso a bordo del vapor "Imperial":

Efraín Vela C., Lidia de Villamar, Jorge Wormald y señora, Miguel Vallejos, Frida de Madden, Julio César Freres, José Jaramillo, Alfredo Sáez, Juan Biskupavic, René Allende, Pedro Araya, Pedro Massai, Renny Cardoen, Alberto Segura, doctor E. Tagle, Nicolás Queirolo, Berta de Alfaro, Otto Osteloch, Glaud Geddes, Coloma de García, Blanca Saavedra, Héctor Miranda, Bertha de Stuven, Carlos Corssen y señora, Manuela Gajardo, María Proust, Domingo Vallejos, Eugen Nürenberger, Juan Morales y señora, Luis Fréres, José Jaime y señora, Reinaldo Raygada, Mario Rebolledo, Mateo Radnich, Oscar Collins, Luis Molina y señora, Alejandro Barazarte y señora, Celedonio Prado, Ramón Olguín, Mercedes Urqueta, Estela de Caldera, Guillermo Rahmann, Roberto Carmona, René Carmona, Teresa Saavedra, Florencio García, Ernesto Munizaga, Julio Villa, Inocencio Díaz, Olegario Alba, Manuel y Cristina Alba, Luis y Arturo Herrera, Enriqueta Buchi, Armando Cathalifaud, Hugo Saplain, Elena Vergara, Luis Goycolea, Cruz A. Osorio y señora, Carlos Niemeyer, Homer Neal Chidsey, Elvira de Munizaga, Carmen D. Guerra, Marcelino de Inostroza, Ernesto Lorens, Ascencio Illanes y Silvestre Jaramillo.

A EUROPA.—Próximamente partirán a Europa el señor Fernando Valdivieso Hurtado y señora Clara Aguirre de Valdivieso.

DON ARTURO MEZA OLVA.—Procedente de Cartagena regresó ayer, el Sub-Director de esta Empresa, don Arturo Meza Olva.

Después de mi Mamita, Mentholatum es mi Mejor Amigo

Cuantos pequeñuelos dirían así si pudieran explicar su agradecimiento infantil por el alivio que reciben de Mentholatum! El remedio supremo para calmar las irritaciones ocasionadas por los pañales y para aliviar las rozaduras, erupciones de la piel y demás dolencias de los niños.

Una Crema Sanativa
Mentholatum
Indispensable en el hogar

Cualquier accidente, aún el más pequeño, puede ser bastante peligroso si no recibe atención inmediata. Mentholatum, el remedio de mil aplicaciones, cicatrizante por excelencia, es el indicado para dolores de cabeza y garganta, neuralgia, golpes, contusiones, catarros, etc., etc.

Exija el legítimo Mentholatum en sus envases originales. Rechace las imitaciones.

De venta en las Farmacias y Droguerías.

Mentholatum

PINTURA
AL OLEO
ACUARELA, PASTEL Y GOUACHE
LEFRANC
y todo el material para pintar, acaba de recibir
"LA ANTIGUA LIBRERIA"
355 — AHUMADA — 355

MUEBLES
de todos estilos a precios bajísimos vende:
LA UNIVERSAL
CATEDRAL 1131
FRENTE AL CONGRESO
Damos facilidades en el pago. Entrega inmediata.

Compre hoy mismo un receptor MELOO
armado o desarmado

Circuito extremadamente selectivo y de gran alcance.
En él 4 tubos hacen las veces de 8'1
Reduce, casi por completo, la estática.
Hay Modelo K D 24 de 4 tubos; K D 25 de 5 tubos, y
Kits (piezas sueltas de radio frecuencia).

OSCAR SPOERER y Cía.
BANDERA 24 —:— CASILLA 774

DINNER-BLANC.—

Señoritas y jóvenes asistentes al Dinner Blanc ofrecido por el señor Luis Gómez Nicholls el Domingo último en el Grand Hotel de Viña del Mar

—:— SU NENE —:—
Se criará rebosante de salud siempre que lo alimente con
"DRYCO"
No hay nada mejor
EN VENTA EN TODAS LAS BOTICAS

GRAN KERMESSE EN LA ISLA DE MAIPO.— El Domingo próximo se desarrollará en la Isla de Maipo, una kermesse con el fin de reunir fondos para arreglar el camino a Talagante, en la parte comprendida entre el Corte y la Isla de Maipo.

Cosas del Veraneo

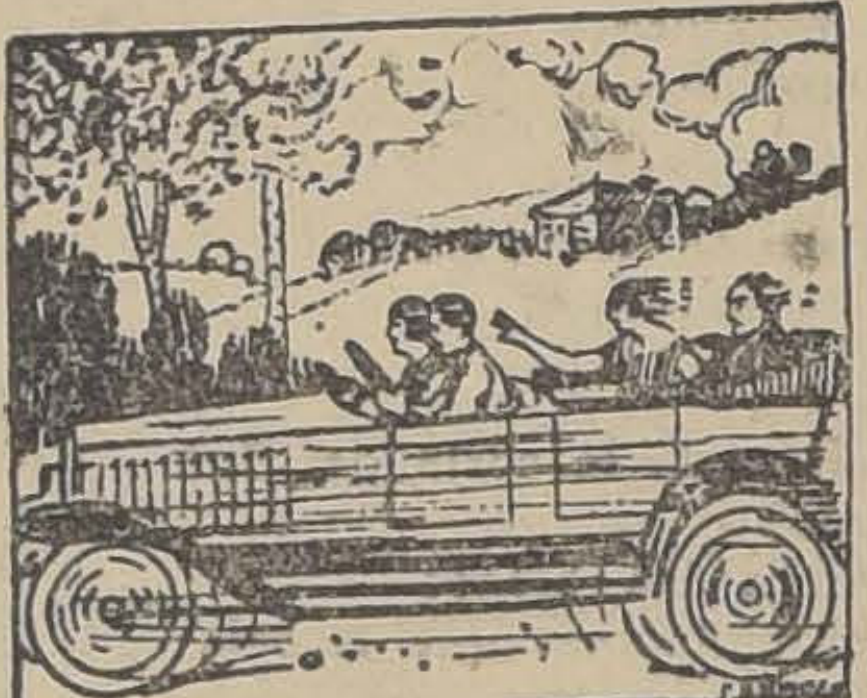

PASAJEROS DE ATRAS. — ¡Por favor, disminuid la velocidad! Ya el viento nos está arrancando los cabellos.

PASAJEROS DE ADELANTE. — A nosotros no nos molesta andar a cien kilómetros, pues tuvimos la precaución de emplear al peinarnos la famosa GOMINA Americana — Brady — que es la única que mantiene el cabello firme contra el más fuerte viento.

Cuidado con las imitaciones.

FALLECIMIENTOS—Víctimas de una larga y penosa enfermedad en la que se agotaron completamente los recursos de la ciencia médica, ha dejado de existir en esta capital la señora María Luisa Arestizábal de Agullo, distinguida dama de la sociedad de Copiapó.

Joven aún, la señora Arestizábal desaparece del escenario de la vida dejando a su esposo e hijos sumidos en el más hondo dolor, y su recuerdo perdurará por mucho tiempo en el corazón de sus amigos que encontraron siempre en ella a la dama cariñosa y sincera.

La muerte de la señora Arestizábal de Agullo lleva el luto a prestigiosos hogares de Copiapó y Valparaíso.

—Ha dejado de existir en el vecino pueblo de Quilpué, la Sra. Eufemia Pardo de Adasme, después de penosa y larga enfermedad, en que los esfuerzos de la ciencia médica fueron inútiles. Muere en plena juventud, cuando su existencia era preciosa para la vida de sus cinco pequeñuelos.

Sus restos fueron sepultados ayer en esta capital.

RESIDENCIA.— De regreso de Los Guindos el señor Luis A. Briones B., señora Sara Railhet Silva de Briones y familia han fijado la nueva residencia en su casa de la calle Serrano 579.

MATRIMONIO.— Se ha efectuado privadamente en esta ciudad, el matrimonio de la señorita Elena Ibáñez Ovalle con el señor M. Garetto C.

EN LA PLAZA BRASIL.—Muy concurrido se ha visto este simpático paseo y hemos notado las siguientes familias:

Prieto Baeza, Izquierdo Huneeus, Montes Montes, Brunet Señoret, Coo Wilson, De la Barra Castillo, Cañas Zaldívar, Videla Brieba, Adhondo Godoy, Harris Larraín, Lazo Beauchef, Lazo de la Cuadra, Basterrica Avendaño, Alemparte Robles, Cavada Riesco Alvear Urrutia, Anguita Cousiño, Lira Guevara, Gana Mandiola, Escala Coo, Goycolea de la Cerda, Muñoz Goldenberg, Marín Stuven, Fuenzalida Balbontín, Lyon Navarrete, Guevara Lira, De la Barra Valdivieso, Labatut Díaz, Gómez Larraín, Ruiz Tagle Larraín, Almarza Letelier, Rivera Rivera, Montes Cisternas, Vargas Villegas, Arteaga Gómez, Ossa Linsay, Illanes Moreno, Tornero Undurraga, Gana Larraín, Somarriva Undurraga, Larraín Johnson, Montes Undurraga.

Cómo se puede cambiar el cutis de una mujer

(Del "Feminine World")

El medio más rápido y seguro para convertir un mal cutis, es sumamente sencillo y consiste en quitar el velo viejo y descolorido que cubre el rostro, operación facilísima que cualquier mujer puede privadamente llevar a la práctica. Compre usted un poco de cera pura mercolizada que se vende en toda buena farmacia, y extiéndala por la cara todas las noches lo mismo que si se tratara de cold cream. En pocos días, la "mercolida" que tiene la cera, absorberá la cutícula desfigurante, dando vida en cambio el cutis fresco y lozano que hay debajo. En esta forma conseguirá usted un cutis aterciopelado y natural. El procedimiento no es en ninguna forma nocivo; la aplicación es agradable y el resultado maravilloso. Tiende igualmente a quitar las marchas, pecas, barrillos, etc. Todas las mujeres deberán tener siempre a mano un poco de cera pura mercolizada, pues este remedio casero tan sencillo, es indiscutiblemente el mejor y más eficaz restaurador de la belleza femenina.

DE EUROPA.— De Londres ha regresado el doctor don Santiago Medel acompañado de su esposa señora Auristela de la Barra de Medel y su hijita Mónica.

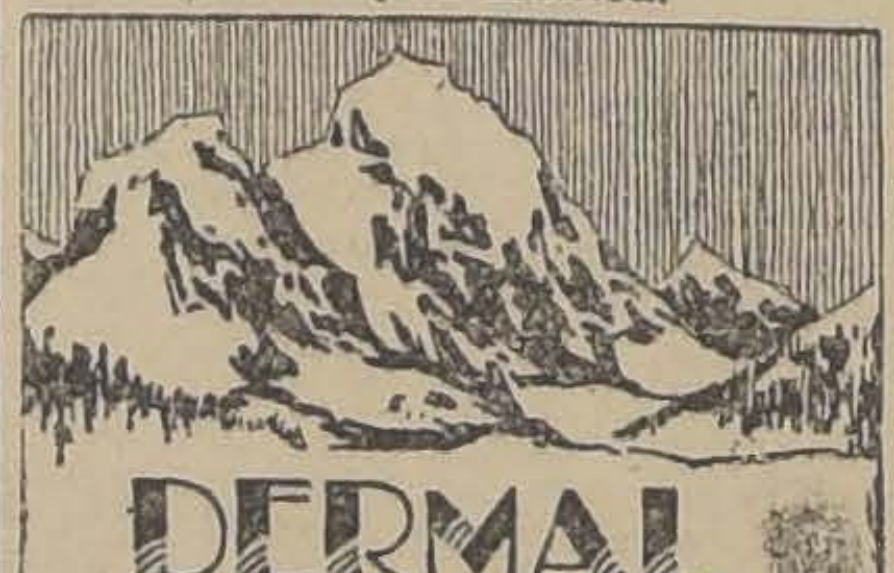

DERMAL
Jabon de Tocador
Puro como la nieve de los Andes

MATRIMONIO CONCERTADO.
Hoy quedará concertado en Quillota el matrimonio del señor Germán Riveros Montalva, con la señorita Rosa Barnett Cortés.

Hará la visita de estilo el señor Raúl Riveros Riveros.

—Ultimamente ha quedado concertado el matrimonio de la señorita Elcira Klagges Mengge, con el señor Vicente Navarrete Fernández.

Termosalina Yodada 18
cura la obesidad

VIAJEROS Y VERANEANTES.
Han llegado de Collipulli las señoritas María Luisa Maldonado y Filomena Bravo.

—Próximamente se dirigirán a Angol las señoritas Adela y Leontina Correa Paredes.

—De Valparaíso regresaron las señoritas Emma Bichet y Lydia Marín.

—Procedentes de Antofagasta han regresado los señores Carlos Sayago Elizalde y Arturo Bruce E.

—De Cartagena regresaron las siguientes personas:

Señora Elvira Correa Paredes de Avendaño, señora Julia Avendaño de Montaner Serrano, señoritas Glafira Correa Paredes y señores Carlos Anríquez Q., Carlos Jarpa Gana, Carlos Boizard, Juan N. Riveros M., Luis Jarpa Gana, Luis Montaner, Luis Briones B., Julio Montaner, Guillermo Bazán, Roberto Briones B., Daniel Díaz C., Humberto Montecinos G., Zócimo 2.o Gómez, Eladio A. Valenzuela B., Nivaldo Valenzuela B., y Francisco Herrera.

—La señora Elisa Gutiérrez León vda. de Valdés ha regresado de Viña

—Ha regresado de Constitución el señor doctor don Amable Caballero y familia.

—Ha regresado a Santiago la señorita Andrée Haas.

—El señor Julio Girard Marx, procedente de Arica, se encuentra desde hace días en el Pensionado Van Buren de Valparaíso, donde fué sometido una delicada operación.

— La doctora Julia Clavería regresó.

—Procedente de Valparaíso ha regresado a esta capital, donde fijará su residencia, el señor Fed. R. Nieny y familia.

—Procedente de Valparaíso a regresado a esta la señorita Ana López Delfín.

—A su fundo en Bulnes se ha dirigido don Oscar Bustos Palacios.

—Ha regresado de Valparaíso don Enrique Toro Ossandón.

—Regresó del Sur don José Arancibia S. y familia.

—Han regresado de Cartagena, la señora Clarisa de Castillo, acompañada de su hija Clarita.

—Han llegado de Quillota después de pasar la temporada de verano el señor José G. Vizcarra, señora Andrea C. de Vizcarra y sus hijos Graciela, Esther, Ricardo y Hernán.

AU PRINTEMPS
DE PARIS

Llegaron las Novedades de Invierno
QUE SERAN PUESTAS EN VENTA A PARTIR DEL
LUNES 16 DEL ACTUAL

También para los encargos tenemos a disposición de la clientela, el CATALOGO para el próximo VERANO.

CALLE HUERFANOS N.° 801 (2.° PISO)
(ESQUINA SAN ANTONIO.—CON SERVICIO DE ASCENSORES.

PARIS ELEGANT
Señora: Visite nuestro taller y economizará dinero. Hechuras traje sastre desde $ 60.
PIO NONO N.o 40
Ex-Contador de Casas Francesas
M-31

MUEBLERIA Y PELETERIA
VIENESA
EN LA MUEBLERIA
1120 DELICIAS 1120
Se vende toda clase de muebles, al contado y con grandes facilidades de pago; entrega inmediata.
LA PELETERIA: AHUMADA 5.
LA FABRICA: SAN DIEGO 482
(Frente a la Plaza Almagro)
E. ZIMEND.

¿PIES CALIENTES, PIES DOLORIDOS?

EL FENOCREOL es el remedio ideal para las personas que sufran de calor a los pies, que tienen los pies delicados o a las que éstos se hinchan en las tardes. Tómese todas las noches, al acostarse, un baño tibio de pies en una solución de una cucharada de té de desinfectante por cada litro de agua. Sigase el tratamiento diariamente, hasta obtener mejoría.

EL FENOCREOL es el remedio más barato y eficaz para la sarna, los granos y otras enfermedades de la piel.

Los olores producidos por la transpiración desaparecen completamente lavando las partes afectadas con una solución de Fenocreol.

EL DESINFESTANTE IDEAL PARA USO DOMESTICO

En venta en todas las boticas en frascos de 100, 250 y 500 gramos.

Cada frasco trae instrucciones completas.

PIELES
SOLO QUEDAN TRES DIAS
No deje de visitar esta gran EXPOSICION
Vea nuestros precios y se convencerá.

ABRIGOS largos, de Petit Gris natural ... ...
ABRIGOS largos 3|4 Nutria.
ABRIGOS largos 3|4 Hudson
ABRIGOS largos 3|4 Toppo.
ABRIGOS largos 3|4 Kolinsky
ABRIGOS largos 3|4 Loutro Café ... ...
CAPAS Teatro en Nutria ... ...
CAPAS Teatro en Toppo ... ...
ECHARPES, desde.. ... ...

VENTAS HOTEL ODDO. —:— SALON N.°
De 9 a 12.30 y de 2 a 7.30.

EN LA PLAYA DE MIRAMAR.—

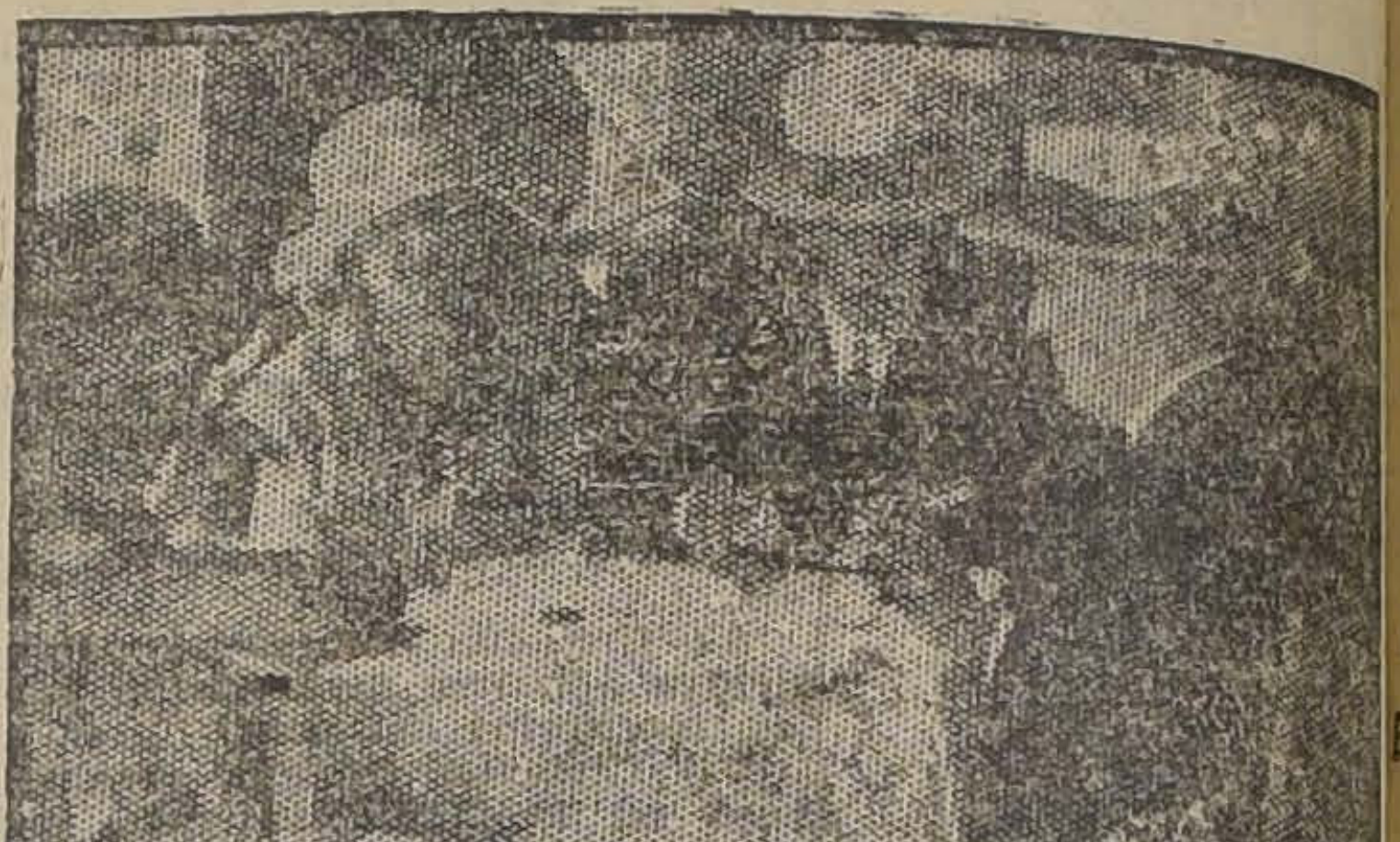

Señoritas Riesco Rivas y Marta Flesh Serrano, y los res Errázuriz y Fernando Silva I.

EN LA TERRAZA ARMENONVILLE.—En la primera quincena de Abril, los concesionarios del Armenonville, abren nuevamente la Terraza del edificio ex-Ariztía, completamente transformada y convertida en un lujoso salón de Invierno.

Los concesionarios no han omitido ningún esfuerzo para dejar la Terraza con toda clase de comodidades, como ser calefacción central, techado artístico y cierre de vidrios.

Habrá además, un restaurant atendido por competente personal.

EN LLOLLEO.— Entre las familias veraneantes anotamos las siguientes:

Balmaceda del Río, Montes Ureta, Undurraga Wilms, Amunátegui Lecaros, Cruzat Balmaceda, Salas Dávila, Julliet Izquierdo, Salas B., Puelma Piwonka, Piwonka G., Sanfuentes Piwonka, Ossa Moraga, Lizzoni R., Prendes Cáceres, Cerda Cañas, Grez Wilson, Gray Molina, Troncoso Carrasco, Varas Artigas, Molina G., Mujica Valenzuela, Izquierdo, Arrañagada B., Molina Barros, y muchas otras.

NACIMIENTO.— Ha ven mundo una hijita del señor Jarpa Gana y de la señora Yáñez Velasco de Jarpa Gana.

—En Londres ha nacido jita del señor Arthur White y de la señora Victoria cés Ugarte de W. White.

Bailes de Mo

Estilo elegante y de gran dad, según las últimas innova europeas y norteamericanas ñanza correcta y rápida, corre adoptada por la "Unión de Pr res de Bailes de Chile". Cla consultas diariamente: Prof. AGUILAR, Gálvez 119.

VIAJEROS.— Ha regresa Valparaíso el señor Hum Palma, señora y familia.

A LOS ENFERMOS
Si su médico le receta
AMPOLLETAS
HIPODERMICA
no acepte otra marca que
del
LABORATORIO FRANC

Nuestro prestigio está mado por 10 años de trab y la recomendación de el Cuerpo Médico del país.

Unico Laboratorio Nacion premiado por sus ampolle hipodérmicas, con medalla oro en la Exposición Ind trial de Santiago.

Fíjese bien en nuestra ca; es la mejor garantía ra su salud

GUAYACOLINA
CURA LAS TOSES REBELDES

MAISON
ADOLPHINE
CLARAS 144
Próximamente GRAN EXPOSICION DE SOMBREROS MODELOS, de las mejores Casas de París.
M—13

Gomol
Werck
Exquisita preparación para estar siempre bien peinado. Pruébelo una sola vez, y verá que no hay nada mejor. No contiene grasa ni sustancias nocivas.
Pedidos a DAUBE y Cía. y en todas las boticas de la República

PROPIEDADES EN VENTA

$ 95,000 SANTO DOMINGO, un paso Plaza Yungay, casa de residencia y renta, 8 piezas, fuera dependencias, cada casa, tios, halls, etc. Debe $ 70,000 a la Caja.

$ 75,000. PROVIDENCIA, lindo chalet, 7 piezas, dependencias, rage, jardines, etc.

$ 70,000. BELLAVISTA, casa 8 piezas, dependencias, gran patios, especial para industria.

ARMANDO ARCE M.— 410. MORANDE. 410

De Ocasión
se venden dos camiones de 4 ruedas construcción muy sólida, adecuados agricultura o carga pesada. Verlos West India Oil Co., Exposición tratar:
WEST INDIA OIL Co. — BANDERA

Tornos
y
Taladros
DE PRECISION PARA MECANICOS
APARATOS DE PRECISION PARA MECANICOS, OFRECEN:
SANTIAGO WEBB & Co.
ESTADO 156 - 170
CASILLA 1767. — TEL. INGLES 3176-3177.

SPLENDID

EL PRIMER CINE DE CHILE
DIRECCION MAX GLUCKSMANN

HOY 6.30 Y 10.30
LA VISTA MAS GRANDIOSA Y LUJOSA DEL CINE

LA ENCANTADORA

Producción bellamente romántica y de lujo fastuoso que satiriza a las jóvenes aristócratas modernas, por la linda

Marion Davies

MAÑANA

ESTRENO DE UN SUBLIME POEMA DE AMOR Y TERNURA POR LA BELLA

MAY MAC AVOY

"EN LAS ALTURAS DE NUEVA YORK"

SABADO

El rival de Chaplín!
El nuevo Rey de la Risa

BUSTER KEATON

Teatro Victoria

Tal como lo previsamos, la reposición de la amena revista "El Templo del amor" llevó al Victoria una concurrencia extraordinaria, primando el elemento familiar que, indudablemente, se deleitó con las múltiples notas artísticas y alegres que abundan en la obra.

Los intérpretes, sin excepción, lograron nutridos aplausos, destacándose, empero, Palmira Espina, Consuelo Buson, el notable bailarín Won witz, el cuerpo de ballets, las girls"—o que pasan por tal—y los actores Alcón y Domínguez.

Hoy se repetirá "El Templo del amor", a primera hora de la noche, ocupando el resto del cartel la obra más bella del momento, o sea "Magazine Revista", que está produciendo entradas como para satisfacer al más exigente.

Las últimas funciones de Tsune-Ko en el Setiembre

La corta temporada de canciones que está haciendo en el Setiembre la aplaudida artista japonesa toca a su fin, pues mañana se efectuará su función de honor y despedida.

Tsune Ko en estas funciones se ha revelado como una verdadera intérprete de la canción, llamando la poderosamente la atención de los entendidos por el vigor del colorido que da a sus diversas interpretaciones.

Tanto en lo cómico como en lo dramático, Tsune Ko da siempre la sensación de justeza y sobriedad, tan poco comunes en las artistas del género que nos han visitado.

Hoy la gentil artista hará una selección de sus mejores canciones, estrenando varias en italiano y otras en francés de género dramático y cómico. En castellano repetirá "Lamento" a pedido de las familias de nuestra sociedad.

El cine exhibirá "Boheme", la bella obra de la Ufa de Berlín que protagoniza María Jacobini. En esta función el célebre cellista austriaco Ernesto Pelz interpretará un andante de Gottermann y La Sarabande de Klengel. La orquesta acompañará la cinta con la música de la célebre ópera de Puccini.

T. REPUBLICA
Dirección: Max Glucksmann

HOY: PLATEA $ 2

Por última vez en Chile: la obra grandiosa del cine fantástico:

"EL LADRON de BAGDAD"

La mejor creación de
Douglas Fairbanks

La obra completa

El homenaje a los artistas cinematográficos

En la semana próxima impostergablemente se efectuará en uno de los teatros de la empresa Valenzuela Basterrica y Cía., el homenaje a los artistas cinematográficos nacionales.

En esta función como se sabe, el público tendrá ocasión de conocer a las figuras más destacadas de nuestra pantalla.

"EL HURACAN" VA HOY EN EL ESMERALDA

Una cinta de recia envergadura dramática se da hoy en el Esmeralda y que en las funciones de estreno de los demás teatros, logró ayer un éxito clamoroso. "El Huracán" es un drama para poner en evidencia las facultades creadoras de un actor y de ahí que House Peters, actor de brillantes condiciones de trágico, lo interprete con un vigor y entusiasmo poco comunes.

"El Huracán" nos muestra a un hombre que desilusionado de la amistad y del amor va a refugiarse en la selva, donde luchando contra los elementos naturales fortificara su espíritu dolorido. Pero el destino había querido someterlo aún a una prueba más dura y allá en el medio de los bosques vírgenes llegan el mal amigo casado con la mujer de sus desvelos. Ante esto su fuerte espíritu se revela no alcanzando a dar alas a su coraje, cuando los elementos desencadenan la más espantosa tempestad. Vendavales espantosos arrasan con el pueblo vecino y ahí es donde se muestra toda la grandeza de alma del pobre desterrado; lucha con todas sus fuerzas por salvar al pueblo en el mismo donde viven su enemigo y la mujer que dudó y se casó con su falso amigo.

La interpretación de esta cinta por House Peters y Ruth Clifford, es merecedora de los más entusiastas aplausos.

Hoy se da en las dos secciones del Esmeralda.

IMPERIO Douglas ARTISTAS UNIDOS **FAIRBANKS**

Bárbara LA MARR

LAS LOCURAS DE UN HOMBRE POR EL AMOR DE UNA MUJER

INAUGURA LA TEMPORADA DE OTOÑO

EL QUERUBIN DEL AMOR

MAÑANA

Marg. LA MOTTE

RISA SANA Y ESPIRITUAL. AMBIENTE DE DISTINCION Y DE LUJO

El debut de Rosario Pacheco y su Compañía

Mañana en el Esmeralda debutará el conjunto de variedades que encabeza la aplaudida tiple flamenca Rosario Pacheco. En este conjunto actúan los célebres duetistas The Dullias que ejecutan las pruebas más variadas e interesantes, tales como imitaciones de animales, ruidos, tiro al blanco, ejecuciones en la marimba y otras atracciones. Las funciones serán complementadas con programa cinematográfico.

SETIEMBRE, BRASIL Y O'HIGGINS: HOY

BOHEME

en el Setiembre: TSUNE KO, adema*

ESMERALDA: HOY: HOUSE PETERS
— en —

EL HURACAN

ROSARIO **PACHECO**

Y LOS DULIAS debutarán en el

ESMERALDA: Mañana

¿Dónde vive Ud.?

¿Cerca del TEATRO SETIEMBRBE?
¿Próximo al TEATRO BRASIL?
¿En el barrio de TEATRO O'HIGGINS?
¿Vecino del TEATRO ODEON?
¿No lejos del TEATRO PROVIDENCIA?
¿A poca distancia del TEATRO ATENAS?

Pues entonces, no deje de ver en uno de estos teatros

— HOY —

BOHEME

La película de mayor emoción y sentimiento.

Elena Puelma

La más popular actriz cómica chilena, hace el rol de la lavandera DORILA, en

MATER DOLOROSA

La hermosa película chilena de la APOLO FILM, que se estrenará el

MARTES En los TEATROS de A. Valenzuela B. y Cía.

SPLENDID THEATRE

Hoy últimas exhibiciones de "La Encantadora". — Uno de los films más bellos y artísticos que se hayan estrenado en Chile se reprisará en las funciones de especial a las 6.30 P. M., y segunda sección de la noche a las 10.30 de hoy del Splendid, nos referimos a la extraordinaria producción Paramount-Cosmopolitan, estrenada con gran éxito anteayer y titulada: "La Encantadora", obra bellamente romántica, y presentada con derroches de fantástico lujo y un sentimiento artístico notable.

Realiza en esta película su creación suprema la lindísima Marion Davies, quien en ella tiene oportunidad de satirizar a la juventud moderna y le permite hacer una espléndida caracterización de una brillante pretenciosa y endiablada muchacha que se rinde al final a los desprecios del único hombre que no ha tenido a sus pies. Esta caracterización de Marion Davies está contada como el mejor trabajo de su carrera. La secunda Forrest Stanley.

En la primera sección de la noche a las 9.30, se exhibe la graciosa obra sentimental de la Paramount, por la encantadora Lila Lee, titulada: "Una novia por correo".

IMPERIO

Hoy se repite "Pídeme que sea tu mujer". — Para sus tradicionales secciones de moda de los días Miércoles, la Sala Imperio había anunciado ayer el estreno de la superproducción Goldyn "Pídeme que sea tu mujer". En realidad, pocas producciones han alcanzado en los últimos tiempos una aceptación más completa que esta delicada comedia, cuya acción ha sido trazada en forma maravillosa por el conocido escritor y director Marsahll Neilan. "Pídeme que sea tu mujer", tiene en primer término un argumento de recia enjundia a través del cual se aprecian caracteres vigorosamente diseñados, como son: el del tipo central de la obra, un nihilista de nuevo corte, cuyos odios a la sociedad se tropiezan con una pasión tan avasalladora, que no puede menos que convertirse en un hombre de trabajo y luego en un verdadero burgués; una millonaria de férrea voluntad que tiene que luchar denodadamente para salvar de manos de un hermano la fortuna que ha heredado de su padre; el de ese muchacho, débil de carácter, que se deja arrastrar por los vicios, etc., etc. Desfilan, pues, en esta obra, muchos tipos interesantes que dan fuerza al argumento y que hacen de cada personaje un motivo de atracción. A los méritos de la cinta en cuanto a su trama, hay que agregar los que ostenta en cuanto a presentación, a lujo y a interpretación. Veinticinco estrellas de la pantalla yanqui toman parte en "Pídeme que sea tu mujer", destacándose entre ellas la labor de los protagonistas, que son: Claire Windsor, Hobart Bosworth, Stuart Holmes y Juan Trevollan.

En vista del éxito obtenido por la Dirección con esta creación Goldwyn, "Pídeme que sea tu mujer", será proyectada nuevamente en las secciones especial y nocturna de hoy de la Sala Imperio.

MUEBLES

DE COMEDOR, DORMITORIO
ESCRITORIO

A precios sumamente bajos, con grandes facilidades en el pago, vende:

LA SAN ANTONIO
MONEDA 952

FRENTE CASA MUZARD

AUTOMOVIL RENAULT

6 asientos, en perfecto estado, garantizado, se vende sin agentes.

Verlo y tratar:

ESTADO 154

¡, pero. . .

Varias veces trató Ud. de curarse la caspa y siempre el resultado fué nulo. Por eso ya no cree en lociones ni en tónicos. Tiene Ud. razón, sí, pero todavía no ha ensayado la DANDERINA, es decir, todavía no sabe lo que es atacar la caspa **científicamente**. Compre un frasco en cualquiera de las buenas Farmacias, úsela según las instrucciones y dentro de poco verá la enorme diferencia que hay entre esas locioncitas de antaño y un remedio serio, moderno y honrado.

NOTICIAS CINEMATOGRAFICAS

"BOHEME" SE REPITE HOY EN LOS TEATROS SETIEMBRE, BRASIL Y O'HIGGINS

El tren de estrenos que ha iniciado la Empresa Valenzuela Basterrica y Cía., en sus cuatro grandes teatros, va adquiriendo proporciones pocas veces visto. Al gran éxito nacional de "Un Grito en el Mar", siguió ayer el de "El Huracán", una obra recia de la Universal, y ahora el de "Boheme", la super-producción alemana Ufa y que ha constituído el triunfo artístico de más resonancia en el presente año.

"Boheme", es una obra delicadamente sentimental y en donde la gama de sentimientos va en graduación ascendente. Aquí el dolor no se presenta en forma brusca, sino que la emoción fluye suavemente de todos los corazones ante el amor inmenso y apasionado de la dulce y bella Mimí.

"La Vida Bohemia" de Henry Murger ha servido a todos los géneros teatrales para lograr los éxitos más ponderables. En el drama, como en la ópera, en la opereta y ahora en el cine, el triunfo de las aventuras de esa Bohemia noble y generosa que está compendiada en las cuatro figuras centrales, Rodolfo, el poeta; Marcelo, el pintor; Schaunard, el músico y Colline, el filósofo.

"Boheme" será acompañada con la música de la "Boheme" más conocida, la del malogrado maestro Giacomo Puccini, música en la que vibran todos los sentimientos de ternura y amor de los personajes bohemianos.

La obra se da hoy en las dos funciones de los teatros Setiembre, Brasil y O'Higgins. En el Setiembre, el célebre cellista austriaco Ernst Pelz, interpretará la Sarabande de Klengel y el Andante de Gottermann.

Señoras
DUEÑAS DE CASA

que veláis por la salud de vuestros Deudos, DESCONFIAD de los Almaceneros poco escrupulosos que os ofrecen ACEITE BETUS más barato, pretextando recibirlo en barriles!! Estos malos comerciantes faltan a la verdad y procuran engañaros, vendiéndoos una mercadería de inferior calidad y dañina. Tened presente que el ACEITE BETUS sólo viene en botellas, con la marca ESTRELLA, bien conocida.

SALAZAR & NEY
Unicos Representantes
Arturo Prat N.o 219
SANTIAGO

LUIS A. ZUÑIGA T.

BOTERIA "EL CONDOR", PUENTE 716

Avisa a su distinguida clientela, que ahora "NO" tiene sucursal y los precios bajos en buen calzado fino, están en PUENTE 716. "EL CONDOR"

¡¡¡DEPOSITO EN CALZADO HECHO A MANO, DURACION GARANTIDA!!!

"La vuelta del León" se estrenará el Sábado en La Comedia

Nuestros colegas del Sur se han venido ocupando, en forma extraordinariamente elogiosa, al referirse a la actuación de la compañía "Martínez-Ibarra" y muy especialmente a su más reciente estreno que lleva el título de "La vuelta del León", que viene representándose en los teatros de la frontera con un éxito admirable. Como puede deducirse, se trata de una pieza de plena actualidad y su autor—que hasta la fecha ha querido permanecer en el anónimo—demuestra condiciones de gracia y originalidad que denuncian a un experimentado escritor teatral. Tomando en cuenta la oportunidad de un estreno de tal trascendencia en las actuales circunstancias, la empresa del Teatro de la Comedia ha contratado al excelente conjunto Martínez-Ibarra, para que dé a conocer en su prestigioso teatro esta producción nacional, que tantos y tan sonoros éxitos ha conquistado en la región sur del país. No se trata, por cierto, de un conjunto formado para explotar una situación ni menos la oportunidad de un título, pues la obra en referencia—"La vuelta del León"—viene representándose desde hace dos meses en los principales teatros del Sur, con una aceptación por demás entusiasta. Se ve que su autor, tuvo un buen ojo previsor al desarrollar este tema de actualidad, pues los recientes acontecimientos justifican plenamente la tesis desarrollada en esta obra patriótica e interesante.

"La vuelta del León" se dará a conocer, como decimos, en la función del debut de la compañía Martínez-Ibarra, que se efectuará en la noche del Sábado próximo.

Le Paon

Debutará mañana en el SANTIAGO con el primoroso estreno AVENTURAS DE ANOR

TEATRO VICTORIA
EMPRESA ANSALDO LIMITADA

HOY — JUEVES 12 — HOY

Compañía MENDEZ

Vermouth a las 6.30:

MAGAZINE REVISTA
Platea $ 5, con impuesto
Noche, a las 9.15:
EL TEMPLO DEL AMOR
MAGAZINE REVISTA
Platea $ 7, con impuesto

TEATRO PRINCIPAL

COMPAÑIA DE COMEDIA COMICA
RAFAEL ARCOS

HOY JUEVES: VERMOUTH Y NOCHE

La creación inimitable de Arcos:

FORTUNATO

Historia tragi-cómica de los Alvarez Quintero.
Espectáculo para familias.

AVENIDA
HOY: 6.30 Y 9.30
LA HIJA DE BROADWAY
FASTUOSA Y SENTIDA PRODUCCION FOX, POR
DORIS PAWN Y DUSTIN FARNUM

ATENAS
ESPECIAL 6.30
NOCHE 9.30

EXCELSIOR
ESPECIAL 6.30
NOCHE 9.30

BOHEME

PROVIDENCIA
ESPECIAL 6.30
NOCHE 9.30

UN GRITO EN EL MAR

GRAN EXITO ESPECIAL NOCTURNA IMPERIO CHILEAN CINEMA CORP. EL FILM DEL DIA
GOLDWYN DE LUJO
PIDEME QUE SEA TU MUJER
Comedia del Gran Mundo, interpretada por veinticinco estrellas
TEMA DE GRAN TRASCENDENCIA — BELLEZAS ESCENICAS — ARTE

SABADO ESPECIAL NOCTURNA IMPERIO CARCAJADAS ALEGRIAS DIA DE RISA
LARRY SEMON (AGAPITO), CHAPLIN, CHICAS ATLETICAS en el
DECIMO PROGRAMA COMICO DE VERANO
"SELECCION DE BAÑISTAS
Las chicas Mac Sennett en las Playas
"ENTRE ACTOS"
Bufonada loca de AGAPITO
"LA AMABA TANTO..."
Romántica y risueña creación de CHAPLIN

PROXIMO
MIERCOLES 18
SI YO FUERA REY
William FARNUM
BETTY ROSZ, CLARKC
BENITA JOHNSON
EVOCACION DE LA FRANCIA DEL SIGLO XV
VIDA, AVENTURAS, AMORES, TRAGEDIAS, DEL POETA
FRANCOIS DE WILLON

"PHILIPS"
Supera a todo lo que hasta hoy se fabrica en materia de lamparillas eléctricas.
En venta en todas las casas del ramo.
IMPORTADORES
Morrison & Co. - Santiago

ALHAMBRA Y VICTORIA

"Los jóvenes románticos" y Actualidades. — Reaparece hoy en la pantalla de estos cines uno de los actores que mayores simpatías cuentan en todos los públicos. Nos referimos al intrépido Tom Mix, el actor de las grandes proezas, de las audacias inverosímiles, de las cabalgatas veloces, de los amores plenos de aventuras. Se presenta ahora en la cinta titulada "Los jóvenes románticos", idilio campestre tejido con las mismas hazañas y los mismos recursos que lo han hecho célebre, y en el cual hay escenas de gran emoción y sensacionalismo. Secunda a Tom Mix en esta obra, un grupo de artistas que hacen un trabajo complementario maravilloso, entre los que se destaca el de la pareja de Tom, una rubia que en poco tiempo se ha revelado como una gran estrella del cine.

El programa será completado en las dos funciones de hoy con la cinta de Actualidades Pathé News N.o 82 y 83, de gran interés.

POLITEAMA

Un Programa de Risa.—Hoy el Politeama ofrece a sus distinguidos favorecedores un programa extraordinario de comicidad: Estrena la vista descriptiva desarrollada en las selvas de la isla de Ceylan, "En el país de los elefantes", y a continuación estrena la cómica formidable en cinco actos titulada: "Mozo traiga otra copa..." por Virginia Rappo y del célebre bufo americano, Sisebuto. Divertida sátira de los Ku-Klux-Klan.

AVENIDA MATTA

William S. Hart en "Errante y sin Fé".— Una de las más bellas creaciones de este simpático actor es la que nos anuncia para hoy en sus dos funciones el cartel de este teatro.

Siempre hemos visto actuar a W. S. Hart en cintas de asuntos cowboys y del Far-West. En "Errante y sin fé" se encuentran unidos caracteres diversos que hacen del argumento una amalgama bien entrelazada y por demás interesante.

DIECIOCHO

"El predicador de la fé", por Milton Sills.—Para sus dos secciones de hoy, presenta este teatro, el estreno de la gran producción Paramount, titulada: "El predicador de la fé". Creación del simpático actor Milton Sills.

Mañana, estreno de la extraordinaria visión Paramount, titulada: "De corazón a corazón", por Catalina Mac Donnald.

ELECTRA

"El Zurdo".—Estrena en las funciones de especial y noche de hoy la magnífica producción de aventuras titulada "El Zurdo" que interpreta en forma admirable el gran artista Neal Hart quien realiza estupendas proezas de equitación en el desarrollo de la obra llena de interés y emoción.

NOVEDADES

"Santo o Demonio", por John Gilbert, Billie Dove Dorothy, Manners y Ruth Boyd.— Esta simpática sala de la calle Cueto, exhibirá en sus dos funciones de hoy el grandioso estreno de la emocionante producción Fox de gran mundo "Santo o Demonio", creación del apuesto galán gentleman John Gilbert acompañado del simpático conjunto femenino compuesto de Billie Dove, Dorothy Manners y Ruth Boyd.

FRANKLIN

Hoy Jueves de Moda, en ambas funciones estreno de arte francés.

Primera función de la serial en 8 grandes épocas "Mandral el bandido generoso" adaptación de la célebre novela de Arthur Bernede, publicada como folletín en "Le Petit Parisien", obra que se desarrolla en la Corte de Luis XV.

Creación del gran actor de la Comedia Francesa, Romuald Joubé.

Además la interesante película de cowboys, "Cegado por la arena", por el popular actor Ben Wilson.

MINERVA

Hoy estrena este concurrido cine en sus dos funciones la gran obra Jewel Universal "El huracán" es una cinta de extraordinario valor.

La interpretación está a cargo de los grandes artistas Ruth Clifford y House Peters.

PROXIMOS ESTRENOS
ESTRENO DE "EL LOCO, O EN QUERUBIN DEL AMOR"

Hemos dado ya cuenta de la existencia entre nosotros de una copia especial para Chile de la película "El Loco, o el Querubín del Amor", pieza que pertenece a Douglas Fairbanks y que presentan mañana los Artistas Unidos en la Sala Imperio.

Este film ha merecido nuestra más amplia recomendación; como lo manifestamos ayer, vimos una exhibición privada de la obra y causó entre los invitados una impresión especial, pues no deja de ser extraordinario el efecto que se advierte el ver a Douglas haciendo una serie de cosas tan distintas a las que realizó en "El Ladrón de Bagdad".

Por esta vez, el temperamento de Farbanks, tan elástico, que nos permite ver la mejor obra de arte que se ha hecho hasta el presente como ser "El Ladrón de Bagdad", y luego refugiarse transitoriamente en una obra cómica, pero de escuela fina, propia y original.

Douglas, como Chaplin y Griffith, tienen esa gran cualidad; dar vida a la obra total mediante la elocuencia de los detalles. Estos son más efectistas que el mismo espíritu del argumento.

Aquí, en la obra que conoceremos mañana vamos a apreciar este antecedente, pero con una escuela más fina, más agradable, más expresiva y más nueva.

Los detalles de la obra no se igualan a ningún otro; hay una serie de escenas dedicadas por Douglas a dar con el paradero de su novia a quien han raptado algunos bandidos y la esconden en una casucha del suburbio newyorkino.

Todo el ingenio que pone en juego el protagonista para realizar su deseo es digno de especial recomendación.

Fuera de la obra en él hay una serie de valores que conviene anunciar: la presentación es lujosa, su ambiente bien escogido, y en lo que respecta a la interpretación no hay más que citar, además de Fairbanks, dos figuras femeninas de cartel, como lo son Bárbara La Marr y Margarita La Motte, ambas agradables, bonitas y exquisitas siempre en su ctuación. Además figuran selectos artistas más.

CINES
Alhambra
y Victoria
Especial — HOY — Nocturna
TOM MIX en
LOS JOVENES ROMANTICOS
AMORES, AVENTURAS, PROEZAS, AUDACIAS
ACTUALIDADES
PATHE NEWS 82-83
MAÑANA:
LOS MERODEADORES DE LA NOCHE
por Big Bog Williams
Actualidades N.o 90-91

PROGRAMAS DE HOY

ESMERALDA.— Tarde y noche, "El Huracán", por House Peters.

BRASIL.—Tarde y noche, "Boheme", por María Jacobini.

SETIEMBRE. — Tarde y noche, "Boheme", por María Jacobini.

O'HIGGINS.—Tarde y noche, "Boheme", por María Jacobini.

IMPERIO. — Especial y nocturna: "Pídeme que sea tu mujer", el film de las veinticinco estrellas.

ALHAMBRA Y VICTORIA.—"Los jóvenes románticos" y Actualidades 82 y 83.

IMPERIAL. — Especial y nocturna: "Santo o demonio" y Actualidades 22 y 23.

AVENIDA MATTA—"Errante y sin fé", por William S. Hart.

DIECIOCHO.—Hoy, 6.30 y 9.30 P. M., estreno de "El predicador de la fé", creación de Milton Sills.

FERROVIARIO.—Hoy, especial y noche, estreno de "El misterio de la doble cruz".

LIGA DEL TRABAJO. — Hoy, tarde y noche, Un grito en el Mar", por Pedro Sienna e Isaura Gutiérrez.

IRIS.—"La garra del águila", por Big Boy Williams.

SPLENDID. — Hoy, 6.30 y 10.30: "La encantadora", por Marión Davies y Forrest Stanley.

9.30: "Una novia por correo", por Lila Lee.

NOVEDADES. — Hoy, tarde y noche: "Santo o demonio", por John Gilbert, Billie Dove, Dorothy Manners y Ruth Boyd.

MINERVA. — "El huracán", por House Peters y Ruth Clifford.

POLITEAMA.—Especial y noche, programa cómico: "Mozo traiga otra copa"..., "En el país de los elefantes".

ELECTRA.—Catedral, esquina Sotomayor. Especial y noche, por Neal Hart: "El Zurdo".

ATENAS. — Especial y noche: "Boheme" por María Jacobini.

AVENIDA. — Tarde y noche: La hija de Broadway, por Dustin Farnum.

EXCELSIOR. — Especial y noche "Un grito en el mar" por Pedro Sienna.

PROVIDENCIA. — Especial y noche: "Boheme", por María Jacobini.

MUNDIAL. —Especial y "La Pasión Irresistible". "La Pasión Irresistible".

DELICIAS. — Especial y

COLON. — Especial y Larry Semon, Jim Aubrey y plin en "Agapito agricultor", riquete en México" y "El Te do".

Sacos vacíos
NUEVOS Y USADOS DE TODAS CLASES
OFRECE:
JOSE MUGGLI — SANTIAGO
BODEGA: EXPOSICION 250 — CASILLA 34

EDUCACION

Comité Central Pro Reforma de la Educació

Este Comité formado por representantes de la Asociación Nacional reanudó ayer sus labores con todo entusiasmo. Acordó aclamación reelegir su mesa rectiva que, como se recordará, está compuesta por las siguientes personas:

Presidente, señor Leonidas deras Le-Brun, representante la Asociación Nacional.

Vice-Presidentes, señores: dro Antonio Alarcón, delegado la Sociedad de Profesores de trucción Primaria; Adelino hona S., delegado de la ción General de Profesores de el; Dr. Carlos Fernández delegado de la Asociación de cación Nacional.

Secretarios, señores: Luis Fernández, delegado de la fianza Vocacional; Santiago gías, de la Asociación General Profesores de Chile; Manuel tínez, delegado de la Asoc de Profesores.

Tesorero, señora María de Leng.

Acuerdos:

1.o Presentar al Gobierno proyectos ya terminados Superintendencia de Educa Nacional y Escuela Primaria mún que quedaron terminados el anterior período de sesiones

2.o Continuar sesionando días y horas acostumbradas.

3.o Celebrar hoy una sesión traordinaria, a las 3.30 P. M., el objeto de oír la cuenta que rán los miembros de la mesa bre la presentación de los yectos anteriormente mencion al Ministro.

ESCUELA DE ARTES Y O CIOS.—Reunión del personal establecimiento.— Hoy, a las M., se reunirá todo el personal la Escuela de Artes y Oficios, to administrativo como el fesores, para tratar sobre el ramiento de su situación ca, se nos encarga encarecidamente te la asistencia de todos ellos tratarse además de asuntos cumben al bienestar social de

ESCUELA DE BELLAS A —Sección de Arte Puro.—Los sos de esta Escuela empe 1.o de Abril.

La matrícula estará abierta 9 a 11 y media y de 2 a 5 P. desde el 16 del presente hasta de mes para los alumnos que seen ingresar por primera vez desde el 25 del presente hasta de Abril (último plazo) para alumnos antiguos.

Sección de Arte Aplicada Industria.— La matrícula abierta de 7 y media a 9 desde el día 16 en adelante.

Gran Venta Bazar, Menaje, Tapicería y Sanitarios
GC Ltd

¡FORMIDABLE REALIZACION!

¡Dueños de Casa! -:- ¡Jefes de Familia!

¡UNA DE LAS OCASIONES MAS NOTABLES DE NUESTROS ALMACENES! ADEMAS DE LOS ANUNCIADOS, HAY OTROS ARTICULOS UTILES Y PRACTICOS, A

PRECIOS DE LIQUIDACION

SOLO HASTA EL SABADO A LAS 12.45

EN MENAJE:

SERVICIOS para mesa, de semiporcelana inglesa "A Meakin", decorados con guarda de laureles y filetes dorados, completos para 12 personas, el juego de 83 piezas
$ 285.00

TAZAS para desayuno, de loza Johnson Bross, modelo Espiga, cada una
$ 1.45

SERVICIOS para té y café, de plaqué fino importado, bandeja grande, el juego
$ 375.00

ALCUZAS de plaqué fino con frascos de cristal, forma alargada, cada una
$ 89.50

PAPEL crepe Dennison, saldos de colores, 4 rollos por
$ 1.80

PAÑOS impregnados, especiales para limpiar plaqué, muebles, etc., cada uno
$ 0.95

FELPUDOS fibra de coco, lisos y en colores, diversidad de tamaños, desde ... $	9.90
ARPILERA de alta fantasía, en todos los colores, ancho 1.30 mt., el metro, desde ... $	5.80
LANZAS de bronce, fabricación francesa, en todos los estilos y tamaños, desde ... $	19.80
PAPELES pintados, el más variado surtido recientemente recibido, dibujos modernos, el rollo, desde ... $	1.00
CAMINOS de yute rizado, Axminster y Wilton, para pasillos y escaleras, gran variedad de dibujos, diversos anchos, el metro, desde ... $	5.90
CAPOCK para relleno de cojines, el kilo ... $	1.50
PISOS de linoleum para lavatorios, variedad de colores, cada uno, desde ... $	3.95
ALFOMBRITAS en colores, con figuras muy originales, muy apropiadas para colegios, desde ... $	14.90

EN TAPICERIA:

En este importante departamento ofrecemos a nuestra distinguida clientela, el surtido más novedoso y atrayente de Tapices.

Desde los tipos y calidades de usos más corrientes hasta aquellos que por sus dibujos y coloraciones son maravillas de ingenio artístico.

LOS PRECIOS SON LOS MAS CONVENIENTES DE PLAZA

EN SANITARIOS:

AMPOLLETAS forma pera, tipo corriente, de 10 a 50 bujías, cada una ...	$ 1.50
ROLLOS de papel higiénico, crepe, artículo de primera calidad ...	$ 0.95
CADENAS de bronce para lámparas, el metro ...	$ 3.90
BOTELLAS de loza refractaria, para la cama, diferentes modelos ...	$ 10.50

GATH & CHAVES

PRESIDENTE ALESSANDRI
ARROZ REGULAR
EL MEJOR CIGARRILLO
BOQUILLA AMBRE
20 ctvs.

FABRICACION
DE PUERTAS, VENTANAS Y GALERIAS DE TODAS CLASES
hace y tiene listas para entrega inmediata
Barraca y Fábrica de Maderas
LA REPUBLICA
Domeyko N.º 2354
TELEFONO 182 PARQUE

HERNIAS
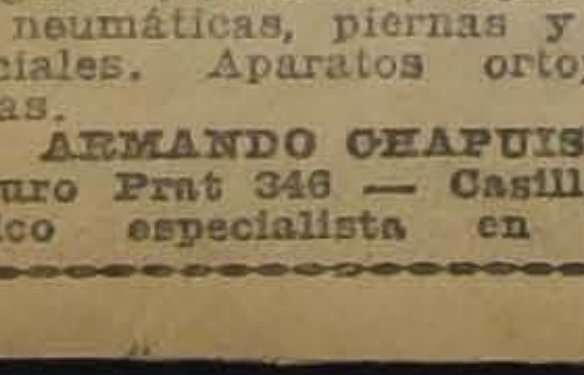
Bragueros, elásticos, fajas con pelotas neumáticas, piernas y brazos artificiales. Aparatos ortopédicos, muletas.
ARMANDO CHAPUIS
Arturo Prat 346 — Casilla 409
Unico especialista en Chile

ALAMO
MUY SECO, DE 1/2, 3/4 y 1"
Vigas y Viguetas
Alamo mach. ½x4½. Pilastras, Guardapolvos y Cornizas.
BARRACA Y FABRICA
"LA REPUBLICA"
Domeyko 2354 — Teléfono 1

Deprimido
Para reponer sus fuerzas, para tener energía y confianza en sí mismo, para ser vigoroso y estar alegre, para aumentar su resistencia contra toda clase de enfermedades, haga uso de la
FOSFIODASA
(PHOSPHIODASE)
reconstituyente cerebral organico y sanguineo
de formidable poder, recetado a diario por los más eminentes especialistas en: anemia, neurastenia, tuberculosis, secuelas de gripe, depresíon nerviosa, infecciones microbianas de toda naturaleza.
Labor. de la Phosphodiase La Ferté-Bernard (Francia)

AYER SE REUNIO EL CONSEJO DE SECRETARIOS DE ESTADO

FORMO TERNAS JUDICIALES. — EL MENSAJE QUE ASCIENDE AL COMANDANTE IBAÑEZ

Presidida por la Exoma. Junta de Gobierno, celebró sesión en la tarde de ayer el Consejo de Secretarios de Estado con asistencia de los señores: Bahamondes, Ibáñez, Jaramillo, Magallanes, Mardones, Maza y Salas.

Leída y aprobada el acta de la sesión anterior, el Consejo prestó su acuerdo para que se nombre capitán de navío de la Armada al capitán de fragata señor Roberto Chapuzeau Cienfuegos;

Para que se nombre generales de Brigada a los coroneles señores Pedro Charpín, Florentino de la Guarda, Orozimbo Barboza y Ernesto Medina F.; y

Para que se nombre coroneles a los teniente coroneles señores Enrique Urrutia V., Agustín Moreno Ladrón de Guevara, Jorge Cash Reinoso y Félix Urcullu López.

Se dió cuenta del mensaje por el cual se solicita el ascenso a coronel del teniente coronel don Carlos Ibáñez.

El Consejero señor Ibáñez pide la palabra para rogar al Honorable Consejo que se sirva no tomar en consideración este mensaje que se mandó sin su consentimiento y con prohibición expresa de hacerlo.

Considera que su situación de Ministro de la Guerra lo incapacita moralmente para recibir un ascenso.

Los señores de la Exoma. Junta de Gobierno y todos los secretarios de Estado, expresaron que respetaban los altos móviles que impulsaban la actitud del señor Ministro, pero no consideraban justo que se le privara de un ascenso que le corresponde según la ley y el escalafón militar, produciendo sólo con esto una inmerecida postergación en su carrera.

El señor Ministro insiste y pide como un servicio personal que se acceda a lo que solicita.

En vista de la insistencia, y para no violentar la delicadeza del señor Ministro, se acordó dejar pendiente este ascenso.

En seguida, el Consejo formó las siguientes ternas para proveer los siguientes cargos judiciales que se indican:

Para juez de Casablanca, señores Luis Aravena Burgos, Fernando Santander J. e Ismael Tagle Ríos.

Para juez de Chañaral, señores Luis Mujica Mujica, Urbano Marín Rojas y Darío Rojas Espoz.

Para juez de apelaciones de Santiago, señores Hernán Leigh B., Julio Lezaeta y Pedro Ortiz.

Para juez suplente del 4.o Juzgado Civil de Santiago, señores Luis Cuadra, Octavio del Real y Ernesto Navarrete.

Para juez suplente de San Felipe señores Moisés del Fierro, Dalberto Ruiz e Ismael Tagle.

Para juez suplente del 2.o Juzgado Civil de Santiago, señores Rigoberto Chávez, Pedro Ortiz e Ismael Tagle.

Para promotor fiscal suplente en lo civil de Santiago, señores Rigoberto Chávez, Carlos Marín Vicuña e Ismael Salas Troncoso.

Para juez suplente del 2.o Juzgado del Crimen de Santiago, señores Rigoberto Chávez, Hernán Leigh y Ernesto Navarrete.

FORTAGOL UNICO para IMPOTENCIA
N|O

UNA ACLARACION DEL JUEZ DE LAS CONDES

Señor Redactor de "La Nación". Santiago.—Estimado señor:

En su apreciado diario de días atrás, se publicó un artículo titulado "Graves denuncios contra la Policía de Las Condes". Dicho artículo en la parte que me voy a referir, decía: "que en negocios que infringían la Ley de Alcoholes, hubo dos homicidios y cuyo sumario se encontraba en poder del 2.o Juzgado Rural de la Comuna y que a todo se le había echado tierra".

El infrascrito que es el Juez de la 2.a a que se refieren, declara que hace más de dos años que no se pasa a este Juzgado ningún parrte por delitos cometidos en la Comuna, sino ue éstos, si los ha habido, los pasa el Jefe de Policía directamente al señor Juez de Crimen de turno. Hago esta aclaración en honor a la verdad y en contestación al pseudo denuncio aludido, firmado por unos cuantos obreros de la Av. Vitacura.

Para más veracidad de lo que expongo, hago certificar al pie de la presente, al señor secretario de este Juzgado.

Agradeciendo anticipadamente la atención que Ud. preste a esta rectificación, lo saluda afectuosamente su S. S.—(Firmado).—Eleuterio León O., J. de S.

Certifica que en este Juzgado no hay ni ha hahbido, en el tiempo que soy actuario ningún parte por homicidio.—(Frmado). — Samuel Villagrán, Actuario.

Las Conde, Marzo 10 de 1925.

SE REVISARAN LAS DISPOSICIONES DE LA LEY DE EMPLEADOS PARTICULARES

HOY A LAS 8 P. M. SE EFECTUARA UNA IMPORTANTE REUNION EN EL MINISTERIO DE HIGIENE

Hoy, a las 8 P. M., en el Ministerio de Higiene se efectuará la última reunión de la comisión de Empleados Particulares con el Ministro del ramo señor Salas, con el objeto de estudiar la revisión de la Ley de Empleados Particulares.

Especialmente invitado a esta reunión ha sido el jefe de Previsión Social de la Caja de Crédito Hipotecario, quien dará importantes informaciones sobre la nacionalización de los seguros de vida.

Después de estudiar la revisión de la ley se entrará a considerar el reglamento y se cree que ambos documentos estarán listos para la firma en la tarde de mañana.

EL PROGRAMA DE ESTA NOCHE EN LA RADIO CHILENA

INTERESANTE AUDICION ARTISTICA EN COMBINACION CON LAS INFORMACIONES DE "LA NACION"

Se trasmitirá el último acto de la comedia "La Flor de la Vida", de los hermanos Alvarez Quintero

La Compañía Radio Chilena anuncia para esta noche la trasmisión de un atrayente programa, en el cual figura como número especial el término de la comedia La Flor de la Vida, de los Hermanos Alvares Quintero, cuyos dos actos anteriores han constituído un éxito completo en el vasto núcleo de aficionados que escuchan noche a noche dentro del país.

El programa que se desarrollará esta noche es el siguiente:

JUEVES 12 DE MARZO

El 3.er acto de "La Flor de la Vida", comedia de los Hermanos Alvarez Quintero, interpretada por Haydee Recabarren e Italo Martinez.

1. **Cupid's Garden.—M. Eugene.**—Amelia Palma.
2. **Canción Hindú.** — **Mercedes** Godoy.
3. **Música Proivita.**—Ivan Ipaniew.
4. **Boletines informativos de "La Nación".**
5. **La Flor de la Vida.—Acto 3.o**—Hermanos Alvares Quintero, por la primera actriz Haydee Recabarren y el primer actor Italo Martinez.
6. **Romanza.—Carlos Puelma.**
7. **Los poema de Gontran.—Geromio.**—Rojas Gallardo.
8. **Música Proivita.**—Mary Ribial.
9. **Espuma de Champagne.**—Nogueras.—Manuel Zaldivar.
10. **Crucifix.**— Fauré.—(Dúo).—M. Godoy e I. Ipaniew.
11. **Romanza.**—Carlos Puelma.
12. **Reportaje a Lari Larini.**—Rojas Gallardo.
13. **Canción incaica.**—Mary Ribial.
14. **Solle pensori.**—Manuel Zaldivar.
15. **Barcarola.**—Farr.—M. Godoy.
16. **Malia.**—Tosti.—Ivan Ipaniew

QUADRONAL

Tabletas alemanas eficacísimas contra los dolores de cabeza, garganta, muelas, grippe, etc., en venta en todas las boticas.

Año Escolar 1925

OFRECEMOS PARA COLEGIALES

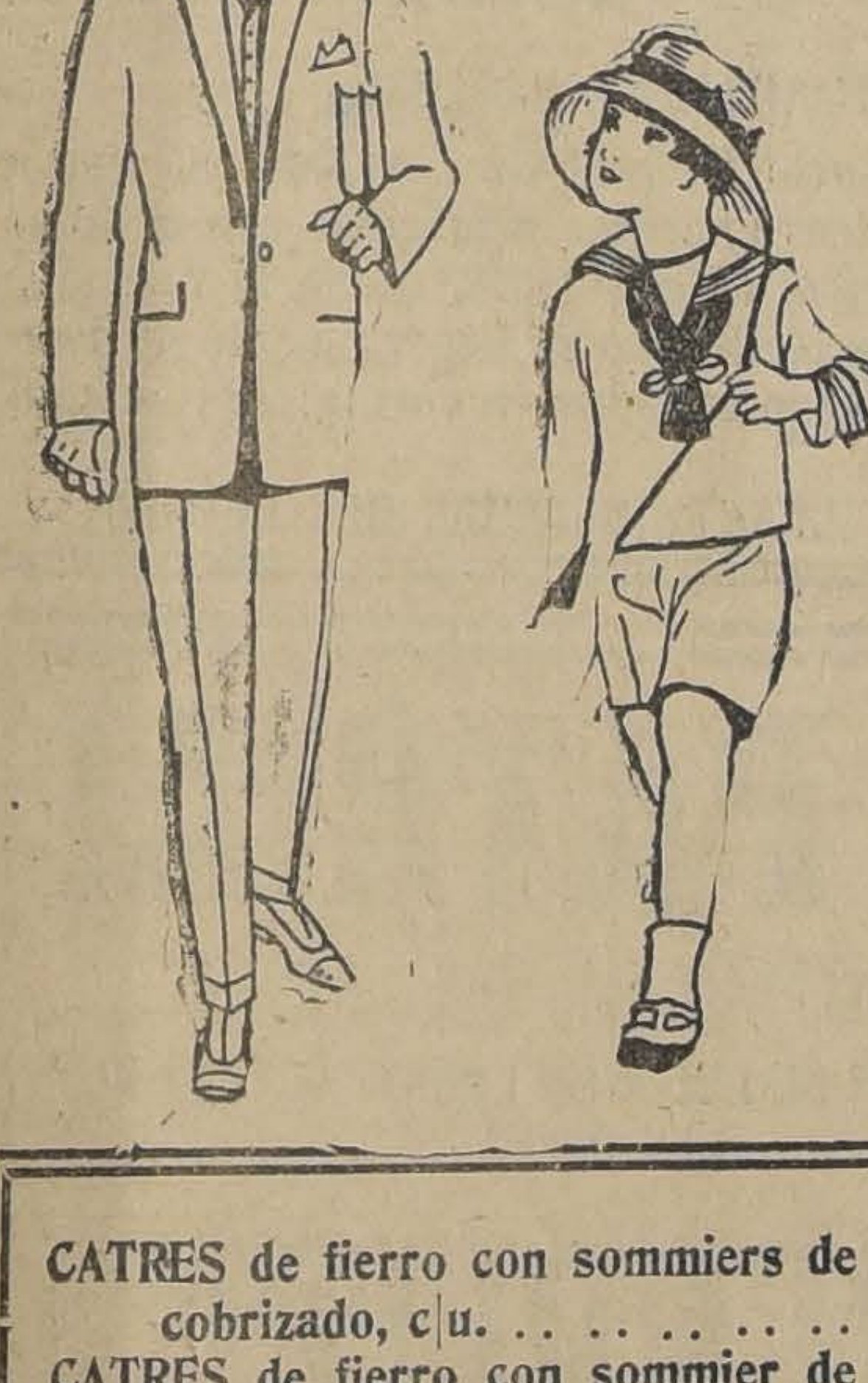

LOS EQUIPOS COMPLETOS

DE

Catres y Ropa de Cama

Reglamentarios en los principales internados de la Capital y provincias

A Precios Asombrosamente Económicos

CATRES de fierro con sommiers de alambre cobrizado, c|u.	$ 43.50
CATRES de fierro con sommier de alambre cobrizado en color blanco, c|u.	$ 49.00
CATRES de fierro con sommier reforzado de alambre cobrizado en color blanco, cada uno.	$ 65.00
CATRES de fierro al laqué, muy sólidos, tipo colegial, c|u.	$ 78.00
CATRES de fierro con sommier inglés reforzado, muy grueso, en color blanco, modelo Liceo N.o 3 e Instituto A. Bello, cada uno.	$ 160.00
COLCHONES "Royal", tipo Olympia, en cotí adamascado especial, c|u.	$ 75.00
COLCHONES de crin vegetal, en cotí listado, cada uno.	$ 25.00
COLCHONES de lana lavada, en buen cotí adamascado, c|u.	$ 140.00
ALMOHADAS "Royal", en buen satín, c|u.	$ 7.00
COLCHONES de pura lana blanca lavada, en cotí extra-adamascado o listado, confección esmerada, c|u.	$ 190.00
ALMOHADAS de pura lana, confeccionadas en buen satín arrasado, c|u.	$ 16.50
SOBRECAMAS confeccionadas en buena cretona, satín, diversidad de dibujos y coloridos.	$ 22.50
SOBRECAMAS en rico satín arrasado, rellenas en media lana, confección esmerada, c|u.	$ 35.00

COLCHAS blancas, tejido Tricot con flecos, tipo colegial, c|u.	$ 15.80
COLCHAS de color, en buena calidad, tamaño grande, c|u.	$ 23.50
COLCHAS blancas, nido de abejas, clase superior, tamaño grande, c|u.	$ 25.50
SABANAS de crea cruda retorcida, clase extra con ancho dobladillo y pespunte calado, tamaño 160 x 250, c|u.	$ 13.50
SABANAS de crea, calidad insuperable, con ancho dobladillo y pespunte calado, tamaño 160 x 250	$ 14.80
FUNDAS de almohadas, confeccionadas en buen lienzo, con pespunte calado, a $ 2.90, y.	$ 1.90
TOALLAS de MACRAME, tipo colegial, c|u.	$ 2.30
TOALLAS de Granité, medio hilo, tamaño grande, a $ 4.80, y.	$ 3.90
TOALLAS felpudas blancas, gruesas, a $ 3.40, y.	$ 2.9
SABANAS de baño, felpudas, calidad muy gruesas, tamaño grande, c|u.	$ 19.8
COLCHAS blancas de piqué, lisas, calidad extra, tamaño grande, c|u.	$ 29.50

FRAZADAS "HOLANDESAS" de algodón, en color blanco con guardas listadas, cada una	$ 6.50
FRAZADAS de algodón en colores blancas, gris, c|u.	$ 7.50
FRAZADAS de algodón apañadas, muy gruesas, desde.	$ 12.00
FRAZADAS media lana, tamaño grande, a	$ 18.60
FRAZADAS ESPAÑOLAS, pura lana, artículo de gran réclame, tamaño grande, c|u.	$ 38.50
SABANAS de crea cruda, con dobladillo y pespunte calado, c|u.	$ 7.90
SABANAS de crea GRANITO, clase inmejorable con dobladillo calado y pespunte de una pieza, c|u.	$ 8.90
SERVILLETAS Damasco Italiano, cada una a $ 2, y.	$ 1.50
PAÑOS de aseo, c|u. a 1.20, y	$ 0.90
PISOS de alfombra para bajadas de cama en tripe cortado, especial para colegiales, c|u.	$ 13.50
PISOS alfombra igual calidad al anterior, tamaño más grande, diversidad de dibujos, c|u.	$ 20.50

GRANDES ALMACENES DE LA

FABRICA DE CATRES

Alameda Esquina Av. España

LA LABOR DEL GOBIERNO

INFORMACION OFICIAL DE AYER

"La Excma. Junta y un Consejo de Secretarios de Estado, aprobó en la sesión de hoy, un Decreto-Ley que fija la planta y los sueldos del personal del Consejo Superior de Bienestar Socila creado por D.-L. N.o 308 de 9 de Marzo de 1925.

Se aprobó también el D.-L. que establece el impuesto progresivo a la renta, según el proyecto preparado por el señor Ministro de Hacienda y la Dirección General de Impuestos Internos.

El Consejo acordó finalmente publicar que el aumento del 80 por ciento sobre las tarifas ferroviarias cobradas en el día de ayer en algunas estaciones de la Empresa, fué debido a un error de empleados de la Empresa de los Ferrocarriles, que el Ministro del ramo se apresuró a rectificar.

Como se anunció oportunamente, el alza de las tarifas ferroviarias últimamente decretada sólo implica un aumento de más o menos 5 por ciento sobre las actuales tarifas; y en ningún caso el 80 por ciento cobrado por error en el día de ayer.

De orden de la Junta.— **Tobías Barros**, Secretario".

LOS INTENDENTES Y GOBERNADORES OBTENDRAN AUMENTOS DE SUELDOS

Hace algunos días el Intendente de la provincia, señor Mackenna Subercaseaux acompañado del secretario de la Intendencia, señor Pedro Daza, conferenció con el Presidente de la Excma. Junta de Gobierno señor Bello Codesido, sobre el aumento de sueldos al personal de Intendentes y gobernadores de la República.

En la conferencia sostenida se manifestó al Excmo señor Bello Codesido que todos los funcionarios de las reparticiones públicas habían obtenido aumentos en sus sueldos y sólo el personal gubernativo no había sido considerado en estos mejoramientos.

El Presidente de la Excma. Junta de Gobierno, señor Bello Codesido, manifestó a la comisión que las peticiones formuladas sobre esta materia serían consideradas hoy en el Consejo de Gabinete y posiblemente quedarían despachadas en la misma tarde.

EL VIAJE OBRERO A LOS ANDES A ESPERAR A S. E. EL PRESIDENTE ALESSANDRI

El entusiasmo que ha despertado el viaje de los obreros demócratas a Los Andes, ha superado a todas las expectativas, pues se ha hecho necesario clasificar a los elementos que compondrán esta guardia de honor, que acompañará al Presidente desde Los Andes hasta la capital.

En apenas dos días que se han puesto a la venta los pasajes, ya están colocados más de la mitad, y son numerosos los telegramas en que solicitan de provincias se les reserve los pasajes para sociedades enteras. Con este motivo, y a fin de dar cabida al elemento obrero y demócratas más conocidos, reservando unos 200 pasajes para particulares que no pertenezcan a organizaciones o sociedades, la comisión encargada del tren ha resuelto distribuir las entradas en los siguientes locales, además de San Diego 125 A. Rosas 1049, San Diego 188, y 224, Santa Rosa 254, Recoleta 160, San Alfonso 15 y Centro Blanco Encalada, en la Avenida del mismo nombre. En Malloco y Peñaflor, pueden solicitarse al señor Adolfo Espinosa. En Talagante, al señor José Lorca. En Marruecos, al señor Vicente Campos. El pasaje, como ya hemos anunciado, vale 11 pesos de ida y vuelta, en primera clase.

LOS PRESOS POLITICOS SERAN DEPORTADOS POR DIECIOCHO MESES

EL VIERNES SE LES LLEVARA A ANTOFAGASTA, DONDE LOS TOMARA EL VAPOR "ACONCAGUA", PARA CONDUCIRLOS AL ECUADOR. — LOS DEPORTADOS PODRAN RESIDIR EN CUALQUIER PAIS QUE NO SEA LIMITROFE CON CHILE.

LA COMANDANCIA GENERAL DE ARMAS CONTESTO A LA CORTE SU OFICIO SOBRE EL RECURSO DE DON MANUEL RIVAS VICUÑA.

Terminado y mandado archivar el sumario instruído con motivo de la conspiración política descubierta, el Gobierno oyó la exposición clara y completa que de los resultados de las investigaciones hizo el Fiscal ad-hoc Comandante don Enrique Bravo, de lo que dimos cuenta en su oportunidad.

En el sumario se estableció la responsabilidad de las personas arrestadas y se desenredó toda la madeja que se había tejido para ir contra el actual Gobierno e impedir el regreso del Presidente Alessandri.

Se vió cómo se había intentado sobornar a algunos sub-oficiales del Ejército; se había sobornado a otros y se habían extendido las ramificaciones del complot no sólo en Santiago sino también en algunas ciudades de provincias.

Se conocieron numerosos detalles, entre ellos los relativos a algunos atentados contra varios jefes militares; se estableció la forma cómo se siguieron algunas pistas de importancia que dieron las primeras luces, tales como el hecho de haberse sorprendido en gastos dispendiosos a familias de algunos sobornados, dispendios que provenían del dinero repartido con extraordinaria liberalidad; y se anotaron casos muy elocuentes de lealtad en que los incitados a conspirar dieron oportuna cuenta a sus jefes.

Con los antecedentes del sumario el Gobierno resolvió deportar a los presos políticos sobre quiénes recae la mayor responsabilidad, y esta resolución se adoptó dentro de un espíritu de magnanimidad, tanto más justificada cuanto que en los actuales momentos el país se halla bajo la impresión halagadora del triunfo que importa el fallo de Washington.

Hemos sido informados que posiblemente las deportaciones se hagan pasado mañana llevando a los presos hasta Antofagasta, primero y al Ecuador, en seguida, donde serán dejados en libertad para que sigan el camino que más crean conveniente.

En virtud de la resolución, desde ayer los presos políticos quedaron en libre plática para que puedan atender a sus asuntos personales antes de emprender el viaje.

Se nos agrega que la orden de deportación implica la prohibición de que los deportados puedan regresar al país antes de 18 meses.

SE NOTIFICA A LOS REOS

En la tarde de ayer el actuario, capitán seor López, notificó personalmente de estas resoluciones a cada uno de los reos.

Algunos no pudieron ocultar su impresión, otros observaron una marcada indiferencia y desdén.

Se hizo saber también a los presos que el día Jueves deben encontrarse listos para partir.

Y el Viernes serán llevados al norte; en Antofagasta los tomará el vapor "Aconcagua" para conducirlos al Ecuador.

NO PODRAN RESIDIR EN NINGUN PAIS LIMITROFE

La resolución de deportación establece que los deportados podrán residir donde lo deseen, con excepción de cualquier país que limite con Chile.

GESTIONES DE LAS FAMILIAS

Luego que se conoció la resolución de deportar a los presos, las familias de algunos de ellos hicieron gestiones para que se permita a las esposas acompañar a sus maridos en el destierro.

Aún cuando todavía no se había resuelto nada sobre el particular, se decía ayer que sería muy posible que se accediera a estos deseos.

SE PONE EN LIBERTAD A DON MANUEL RIVAS VICUÑA

En la tarde de ayer fué puesto en libertad el señor Manuel Rivas Vicuña.

Como se sabe, este caballero estaba detenido en su casa habitación por hallarse enfermo.

A las 3.30 se dió cumplimiento a la orden y la policía se retiró de la casa del señor Rivas.

LA NOTA DE LA COMANDANCIA DE ARMAS A LA CORTE

Damos en seguida el texto de la nota que la Comandancia General de Armas envió a la Corte de Apelaciones en respuesta al oficio de este Tribunal en que se le pedía en envío de los antecedentes para pronunciarse en el recurso de amparo interpuesto por don Manuel Rivas Vicuña.

N.o 222.—Santiago, 11 de Marzo de 1925.—Iltma. Corte:

Se ha recibido en esta Comandancia General de Armas el oficio de US. I. de fecha 10 de Marzo del actual, en el cual, con el voto en contra del Ministro señor González, y formando sentencia la opinión de los Ministros señores Dueñas y Urzúa, se acoge el recurso de amparo deducido por el reo Manuel Rivas Vicuña en contra de esta Comandancia General de Armas y se ordena ponerlo inmediatamente en libertad.

Bastante extrañeza ha causado a esta Comandancia el contenido de este oficio y aún los fundamentos o razones que se alega para acoger ese recurso pasando por sobre la contienda de competencia que esta Comandancia le formuló al Tribunal Iltmo. en oficio de fecha 9 del presente. No puede menos de llamar la atención de esta Comandancia la distinta manera de proceder y el distinto criterio aplicado por las diversas Salas en que se divide ese Tribunal; pues, mientras las diferentes Salas que han intervenido en los recursos deducidos por los reos Errázuriz, Edwards y Urrejola, han tramitado y tienen en estudio la cuestión de competencia, oyendo sobre ella, como lo ordena la ley, la opinión del Ministerio Público, en cambio la mayoría de la Sala que ha intervenido en el recurso del reo Rivas, sin tramitación alguna y contrariando la opinión del Ministro disidente, se pronuncia sobre el fondo del recurso de amparo y lo acoge. Y esto todavía dejando constancia (considerando 12) de que no ha tomado conocimiento de los antecedentes que motivan la detención ni de la manera y forma cómo fué expedida y recibió su ejecución.

Es un principio elemental de derecho, que, formulada una cuestión de competencia, y más todavía cuando surge el conflicto entre dos autoridades, que el Tribunal o la Autoridad a la cual se le desconoce su jurisdicción, queda con ésta en suspenso y no puede entrar a conocer del fondo del asunto mientras la autoridad superior que designe la ley no haya resuelto el conflicto de atribuciones.

En el caso presente, desconocida por esta Comandancia de Armas la competencia de US., para conocer de los recursos de amparo, no ha podido US. entrar a fallarlos sin que antes la Corte Suprema o el Consejo de Secretarios de Estado no hayan resuelto la contienda formulada.

Aunque lo que acabo de expresar basta por sí sólo para justificar la actitud que adoptará esta Comandancia en presencia de este fallo insólito de US., no puedo menos de llamarle la atención hacia el desconocimiento que parece demostrar en los fundamentos de su resolución, de la situación que rige hoy en la República y de la lógica que debe regir los actos de los Tribunales. Se invoca preceptos de la Constitución del Estado, cuando se sabe que esa Constitución está ab gada y no impera hoy en Chile; esto tan perfectamente lo saben los Tribunales de Justicia, que ajus los procedimientos a los decretos leyes dictados desde el 5 de Setiem bre a la fecha, decretos leyes compatibles con todo el sistema aquella Constitución. Se trata bién de precisar el alcance del es do de sitio y la facultad que confiere al Supremo Gobierno, invocaciones del texto primitivo la Constitución y de sus reformas del año 1874; como si la República hubiera quedado estática en a llas fechas.

Tampoco puede esta Comandancia dejar de llamar la atención cia el criterio de atribuciones que aparecen inspirados los dos ñores Ministros que han hecho tencia, cuando establecen en los fun damentos de su resolución que atribuciones de la Corte de Apela ciones para conocer de recursos amparo son tan amplias que llega a creerse con facultades hasta rever las detenciones que se de ten por la Excma. Corte Suprema en las causas de extradición tida por la ley exclusivamente ese Alto Tribunal.

Por estas consideraciones y teniendo en todas sus partes el cio enviado a ese Tribunal con cha 9 del presente, insiste esta mandancia General de Armas desconocerle a US. toda competen cia para intervenir en los recursos de amparo formulados por los procesados por la Justicia Militar y, en consecuencia mientras no resuelva esta cuestión de compete cia, por el alto Tribunal que rresponda, esta Comandancia General no cumplirá resolución alguna que dicte US. sobre estos recursos. El reo Rivas, no saldrá, por tanto en libertad.

Dios guarde a US.— (Firmado) **ORTIZ VEGA**".

SE REUNE LA CONFEDERACION DEPORTIVA DE CHILE

ANOCHE SE APRUEBA EL ACTA DE CONSTITUCION DE ESTA NUEVA DIRIGENTE UNICA

NO SE LE RECONOCE CARACTER OFICIAL AL CONGRESO DE TIRO AL BLANCO CONVOCADO PARA EL DOMINGO PROXIMO EN VALPARAISO

Anoche se reunió el Consejo Directivo de la Confederación Deportiva de Chile, bajo la presidencia del señor Alberto Davidson por ausencia del titular capitán señor Ramón Cañas Montalva que partió al extranjero como componente de la delegación oficial que va a recibir al Presidente Alessandri.

Se dió lectura al acta de constitución de la Confederación Deportiva de Chile, la que fué aprobada por unanimidad.

A continuación se produjo un largo debate relacionado con el box, llegando a un acuerdo sobre el modus operandis del box en Santiago, entre los representantes de la Federación de Box de Chile y la Federación Amateurs de Box de Chile.

Se dió lectura al acta de la Confederación Chilena de Deportes resolviendo su fusión con la Confederación Nacional, acta que deberá protocolizarse conjuntamente con la de esta última colectividad, con el objeto de obtener la personalidad jurídica de la nueva dirigente única.

El pro-secretario de la Confederación Nacional declaró que esta entidad, en su sesión última, había aplazado la redacción de su acta de fusión hasta esperar la respuesta que dará la Asociación de Football de Chile a la proposición aceptada por unanimidad por ambas Confederaciones para solucionar el cisma footballístico, proposición que consiste en constituir un Comité Internacional de Emergencia formado por tres miembros de la Asociación Chilena de Football, tres de la Federación de Football de Chile y el presidente de la Confederación Deportiva.

En virtud de esta postergación, se resolvió volver a reunirse el Viernes de la semana próxima con el objeto de tomar conocimiento del acta de la Confederación Nacional resolviendo su fusión con la Confederación Chilena.

La Confederación Nacional acordó, por su parte, reunirse el Martes próximo a fin de imponerse de la resolución adoptada por la Asociación Chilena de Football.

Por último se resolvió lo siguiente:

"Declarar que el Congreso de Tiro convocado para el Domingo próximo por la Asociación Provincial de Valparaíso no corresponde al acuerdo tomado por unanimidad por ambas Confederaciones y por lo tanto no reconocerle al citado Congreso carácter oficial."

DON CARLOS ALDUNATE CONFERENCIO CON EL JEFE DE LA SECCION TACNA

El [illegible]Ministro de Relaciones y miembro de la Comisión de Juristas que defendieron ante el Arbitro la tesis chilena sobre Tacna y Arica, don Carlos Aldunate Solar, conferenció en el día de ayer con el Jefe de la Sección Tacna del Ministerio de Relaciones, don Luis Arteaga.

EL NUEVO AGREGADO A LA EMBAJADA DE ITALIA EN CHILE

En la mañana de ayer el Consejero de la Embajada de Italia en Chile, señor Octavio de Peppo, presentó al Ministro de Relaciones, al nuevo Agregado diplomático de la Embajada de Italia, señor Francisco Sciacca, nombrado recientemente.

LOS CONSULES DE VIGO Y TRIESTE

El Ministerio de Relaciones ha dado curso a la permuta solicitada por los Cónsules de Chile en Vigo y Trieste, señores Oscar Garcés y Joaquín Fernández, respectivamente.

COMISION DE SERVICIOS ELECTRICOS

Consejeros de la Comisión de Servicios Eléctricos, en representación de la Marina, se nombró al inspector de radiotelefonía de la Marina y en representación de las Compañías de Alumbrado Eléctrico al señor Samuel Claro Lastarria.

LOS EMPLEADOS DE LA DIRECCION DE OBRAS PUBLICAS

Por resolución del Gobierno los empleados a contrata de la Dirección de Obras Públicas, gozarán de los mismos beneficios que la ley otorga a los empleados públicos, tales como la jubilación, escalafón etc.

MINISTERIO DE RELACIONES

Ayer tarde pasó al Ministerio de Relaciones Exteriores, el señor Paúl Valle, Agregado Comercial a la Legación de Francia, con el objeto de despedirse, pues emprenderá el sábado próximo viaje a su país por la vía del Atlántico.

El señor Walle que ha hecho en Chile una vasta labor de acercamiento comercial por lo que en ocasión anterior mereció ser distinguido por el Gobierno con la condecoración "Ay Mérito", dará en París, Lyon, Marsella, Burdeos y otras importantes ciudades de Francia, conferencias sobre nuestro desarrollo industrial y comercial. Estará de regreso a mediados de Setiembre del año en curso.

CONSEJO DE FERROCARRILES

MATERIAS TRATADAS EN LA SESION DE AYER

Presidido por el Secretario de Estado en el Departamento de Vías y Obras Públicas, señor Francisco Mardones y con asistencia del Director de los Ferrocarriles, señor Luis Schmidt y demás consejeros de la Empresa, celebró sesión en la tarde de ayer este cuerpo consultivo.

Se dió cuenta del fracaso que ha sufrido en la aplicación el nuevo recargo fijado para el cobro de las tarifas ferroviarias, de acuerdo con la ley recientemente despachada.

Al respecto, se hizo saber que muchos boleteros habían cobrado los boletos de pasajes con un recargo mayor.

En atención a esta circunstancia, el Director de los Ferrocarriles quedó de impartir instrucciones precisas sobre el particular a los administradores de zonas y jefes de estación, para evitar estos errores.

En seguida se continuó estudiando la resolución del Gobierno en el sentido de que la Empresa de los Ferrocarriles se haga cargo de la explotación del Ferrocarril de Iquique a Pintados, quedando pendiente para la sesión próxima, la resolución de la Empresa sobre el acuerdo del Gobierno en el sentido indicado.

Finalmente se entró a estudiar la petición de aumento de sueldos de los empleados de la Empresa, quedando pendiente su resolución.

BIOGLANDINA

EL GRAN TONICO — APERITIVO

El Dr. OSCAR PERALTA, distinguido facultativo de Santiago, lo recomienda calurosamente cuando necesita tonificar un organismo PRETUBERCULOSO o desgastado.

Desde hace algunos meses he prescrito BIOGLANDINA Pasteur a numerosos enfermos (Pretuberculosos, Ganglionares, Tuberculosis incipiente), y he podido constatar que se trata de un medicamento verdaderamente eficaz.

Santiago, Julio 31 de 1924.

(Firmado):

Dr. OSCAR PERALTA.

EJERCITO Y ARMADA

Creación del Regimiento Eleuterio Ramírez

La Superioridad Militar ha seguido ocupándose de la creación del Regimiento "Eleuterio Ramírez", de acuerdo con el decreto-ley dictado recientemente.

Según hemos tenido conocimiento, se ha resuelto que parte de un Cuerpo militar de provincia, sirva de base para este nuevo Regimiento.

La formación definitiva del "Eleuterio Ramírez", se ha dejado para el regreso del Inspector General del Ejército, General señor Navarrete.

Una felicitación a los cuerpos de la Guarnición

Ayer el Secretario de Estado en el Departamento de Guerra, dirigió una encomiástica nota al Comandante General de Armas interino, General señor Carvallo, por la magnífica presentación y desfile de las tropas que participaron en el desfile efectuado en la mañana de anteayer.

Proceso por irregularidades en los servicios de Aviación

Como se recordará, hace algún tiempo se le concedió su retiro de la Armada al Almirante señor Carlos Guzmán, Fiscal del proceso por irregularidades en los servicios de aviación. Luego que se le concedió su retiro, al Almirante señor Guzmán, presentó su renuncia de su cargo de Fiscal.

Pues bien, ayer el Ministerio de la Guerra, designó Fiscal para que se avoque el conocimiento de esta causa, al General señor Luis Cortés, quien es posible que hoy se haga cargo de su puesto.

Condecoración "Abdón Cifuentes"

El Ministerio de la Guerra autorizó al Coronel señor Luis Bravo, para que use la condecoración "Abdón Cifuentes", que le confirió el Gobierno ecuatoriano.

SERVICIO ACTIVO DEL EJERCITO.— El teniente señor Fernando Madariaga, fué llamado al servicio activo del Ejército.

RENUNCIA ACEPTADA. — Se aceptó la renuncia que hizo de su cargo el ingeniero de la Armada, señor Hernán Cortés.

SORTEO MILITAR. — Ayer se efectuó en Rancagua el sorteo militar del contingente correspondiente a la clase de 1905.

Los nuevos alumnos de la Escuela Naval

De año en año va creciendo el interés entre nuestra juventu tud por ingresar a la Escuela Naval. Así, para 1925 han sido aceptados, después de rendir satisfactoriamente sus exámenes nada menos que 55 nuevos alumnos.

Los siguientes son los nombres de los jóvenes recién ingresados al primer año:

Alberto Guerrero Urrutia, Miguel Alvarez Torres, Pedro Jiménez Burgos, Eduardo Rawlings Allan, Guillermo Morales Marchant, Mario Ramírez Ortiz, Carlos Hopfemblatt Mardones, José L. Cabrera Barboza, Luis Lagarrigue Arlegui, Enrique Ropert Gallet, Luis Figueroa, Cabrera, Juan Arrate Ducoing, Luis Armas Cancino, Carlos Mackenny Hooper, Mario Aldunate Morel, Oscar Cornejo Fuller, Enrique García González, Hernán Ossa Polanco, Jorge Cruz Lavín, Eduardo Poblete Barth, Federico Bonert Holzapfel, Raúl Valenzuela Dinoso, Rodo Valdivieso Bordalí, Jorge Balm que Buchanan, Helknut Klapp We sel, Harold Lange Browne, Lu Nieto Rudolphy, Guillermo Carv jal Musso, Miguel Riesco Brown Manuel Marcoleta Martínez, Ju Castillo Letelier, Manuel Valdivia la Sotta, Juan Unzurrunzaga Nie Humberto Osses Pretot, Vicente Gó mez Echeverría, Ricardo López Puelma, Renato Sepúlveda Roja Luis Igualt, Arturo Campos Urbi Fernando Sánchez Briones, Mar Sanhueza González, Rafael Varga Pinedo, Eduardo Ibáñez Ponce, Pa blo Astudillo Oliva, Juan Fottes O beta, Jorge Gándara Bofill, Agust Garaventa Hirtz, Héctor Balboa Izarnótegui, Alfredo Gómez Jackso Hernán Arriagada Serrano, Ju Olavarría Julio, Manuel Montalv Herrera, René Segura Urzúa; Jo Espoz.

Cuerpo de Carabineros

COMANDANCIA GENERAL.

La Comandancia General de Carabineros, ruega al Comercio que tenga cuentas pendientes con el Cuerpo, correspondientes al año 1924, que a la brevedad posible se sirva presentarlas al Departamento de Fondos, a fin de que sean tomadas en cuenta para su cancelación.

EL AYUDANTE GENERAL DEL CUERPO.

NAHUM ROSENBLITT
HUENE 1921

¡AL JUBILO QUE CONMUEVE A LA PATRIA!

DEBEIS AGREGAR LA INMENSA SATISFACCION DE LUCIR UN LINDO

SOMBRERO ROSENBLITT

QUE PODEIS ELEGIR ENTRE EL MAS SOBERBIO Y SELECTO SURTIDO QUE JAMAS SE HAYA OFRECIDO

Fabrica Nacional de Gorras y Sombrero

[illegible]CIAS N.o 2636, FRENTE A LIBERTAD

Suc[illegible]s Sombrería Rosenblitt

[illegible] 616
[illegible] SANTO DOMINGO
[illegible]AN DIEGO N.o 1140
PASADO AVENIDA MATTA

DELICIAS N.o 2818
ENTRE BASCUÑAN Y SAN ALFON
SAN DIEGO N.o 2007
AL LLEGAR A FRANKLIN

NAHUM ROSENBLITT

SE PREPARA UN PROGRAMA DE "GLORIFICACION A LA REPUBLICA"

SE COSTEARA POR EROGACION POPULAR UN PENDON CIVICO NACIONAL

Restablecida la normalidad en el país, después de las horas de incertidumbre por que se ha atravesado en los últimos meses, ha surgido la idea de organizar un programa de "Glorificación a la República", cuyas bases son las siguientes:

1.o Los jóvenes oficiales de cada Guarnición harán una colecta entre sus compañeros de armas.

2.o Se costeará con estos fondos un Pendón Cívico Nacional, del modelo Republicano, con la estrella integral, confeccionado en seda con una funda o estuche para su conservación, y una asta de madera regional.

3.o Se elegirá, de acuerdo con la alta Dirección Escolar y con la autoridad civil de cada comuna, donde hubiere guarnición militar, un Comité compuesto de tres señoras, dos madres de familia y una educadora, para que dirijan el plan de la ceremonia.

4.o En cada comuna donde hubiere guarnición militar, carabineros o policías, que representan los fueros públicos, se efectuará la ceremonia de glorificación, la que consistirá:

a) Las alumnas de todos los establecimientos públicos y las de los particulares que quieran concurrir se reunirán en un sitio abierto a la expectación del pueblo a la hora que el Comité local designe, según el estado del tiempo y demás condiciones locales.

b) El Comité designará una persona, preferible maestra, de condición artista, para que dirija los detalles de una alegoría a la República, como figura central, y ante la cual la Juventud le hace apoteosis con sus fuerzas físicas representadas por los emblemas de los juegos deportistas, y grupos de niñas les ofrecen coronas confeccionadas por ellas a los vencedores en los torneos del deporte.

c) Ante tal altar a la República en el día tal desfilarán las fuerzas que hubieren en la comuna según la disposición de la autoridad militar, sin armas.

d) Todos los colegios de mujeres se congregarán al pie del altar de la República y entonarán himnos patrióticos desde que se vea venir a las fuerzas.

e) Las fuerzas llevarán a la cabeza un grupo de jóvenes oficiales con el Pendón Cívico.

Este Pendón será ofrecido a la República en un acto de alta ceremonia estética, sin discursos, por el más joven oficial.

g) Recibido por la República, el coro de niñas cantará la Canción Nacional.

h) La juventud militar portadora del Pendón Cívico, pasará a ocupar un sitio en la ceremonia.

i) A continuación desfilarán cantando todos los colegios de hombres de la comuna.

j) Una comisión compuesta de maestros, maestras y oficiales constituirán un Comité para designar el premio de honor al establecimiento que lo merezca.

k) Este premio consistirá en una bandera nacional, forma pendón, en una asta de metal de bronce, elaborado con materiales del mismo pueblo o región, no importado, que llevará en la parte alta una estrella del mismo metal, grabada en cada punta los números o signos de salud, trabajo, hogar, altruismo, belleza: la estrella integral.

l) Una colecta de diez o veinte centavos entre las niñas servirá para costear los gastos de este pendón nacional.

No se admitirá donación para este pendón, por otra fuente que el óbolo de las niñas.

m) Si en la comuna viviera la madre, esposa o hermanas o hijas de uno de los militares que hubieran tenido acción en el movimiento de la nueva Era, estas personas tendrían un puesto de honor cerca del Comité encargado de las ceremonias.

n) La dirección del movimiento de las masas de los escolares, tropas y sociedades, estarán bajo la dirección que establezca la autoridad correspondiente de la comuna.

o) Son invitados a este acto de apoteosis a la nueva Era Republicana todos los maestros e instituciones de cada localidad.

p) Los maestros que no desean acompañar a sus alumnos están libres de hacerlo y sus nombres quedarán en la lista para ser reemplazados de sus puestos, como educadores nacionales, al tercer mes a lo más del año.

q) Serán invitadas, si lo solicitan, las instituciones religiosas y civiles de la comuna.

5.o El Pendón Cívico será destinado a servir de premio en los concursos que se celebrarán en las comunas entre las alumnas de los establecimientos donde se haga educación doméstica.

6.o Un Comité Central — Santiago — fijará las bases para este concurso y lo compondrán las señoras profesoras de educación doméstica y de artes manuales decorativas para un hogar normal nacional, en los cuales debe quedar bienseñalado el principio económico: de trabajar por lo necesario y con gusto, no sacrificar por lo supérfluo; asignando números a cada actividad.

7.o El Pendón de la nueva Era será exhibido siempre al lado de la bandera nacional en todo acto interno o externo en que tome parte la escuela, y serán preferidas para llevarlo, aquellas alumnas o grupos que hayan obtenido los más altos coeficientes en el concurso.

8.o El Pendón sólo podrá mantenerlo durante un año la Escuela triunfadora en el concurso. Un anillo de cobre en el asta en que esté grabado el nombre de la escuela dejará constancia del año antes de entregarlo a otra triunfadora.

LA JUNTA DE VECINOS SOLICITA MODIFICACIONES EN LA LEY DE CAMINOS

POR CUANTO LESIONA LAS ENTRADAS MUNICIPALES

La H. Junta de Vecinos de Santiago, en sesión del 6 del actual, acordó someter a consideración del Supremo Gobierno ciertas modificaciones a la actual ley de caminos, en lo concerniente a la disposición del artículo 25 que ordena contribuir con la tercera parte de la contribución de haberes para la construcción y reparación de caminos.

Teniendo presente:

1.o Que el art. 25 de la Ley de Caminos dispone que las Municipalidades deben contribuir con la tercera parte de la contribución de haberes para la construcción y reparación de caminos;

2.o Que la disposición anterior no ha podido lógicamente comprender a la Municipalidad de Santiago si se tiene presente que su territorio comunal comprende sólo 40 kilómetros de caminos y en cambio alcanza una extensión de 350 kilómetros de calles;

3.o Que corrobora la interpretación anterior el hecho de que si sobre una cantidad de $ 6.000,000, por contribuciones, la Municipalidad de Santiago debiera destinar $ 2.000,000, anuales para el servicio de los 40 kilómetros de caminos, sólo podría destinar a la atención de los 350 kilómetros de calles $ 700,000, en conformidad a la ley patentes de vehículos que dispone que se invierta en pavimentación el producido de este ramo más un 40 o|o.

4.o Que si se aceptara la interpretación que hasta ahora se ha invocado del artículo 25.o de la ley de caminos, ello significaría que la Municipalidad de Santiago contribuiría al arreglo de caminos de otras Municipalidades desatendiendo la pavimentación y cuidado de las calles y avenidas de la ciudad;

5.o Que la actual ley de patentes de vehículos señala patentes que hoy día puede considerarse bajísimas como las de automóviles de lujo, $ 80 anuales y que elevando proporcionalmente estas patentes pueda aumentarse la cuota destinada a los servicios de pavimentación de la ciudad, base esencial de todo progreso comunal.

La Junta de Gobierno acuerda dictar el siguiente

DECRETO-LEY:

1.o Las disposiciones de los artículos 25 y 28 de la ley de caminos, no se refieren, ni han comprendido a la Municipalidad de Santiago;

2.o Las sumas que actualmente se cobren judicial o administrativamente a la Municipalidad de Santiago fundándose en las disposiciones de los artículos 25 y 28 de la ley de caminos o en cualquiera otra de sus disposiciones, se tendrán por condonados;

3.o Se modifica la ley de patentes de vehículos N.o 1611, en la siguiente forma: se reemplaza lo dispuesto en el artículo 1.o, sección A. B. y C. de la ley N.o 1611.

VEHICULOS A MOTOR PARA PASAJEROS	
Automóviles de alquiler (de lujo), para pasajeros. . . .	$ 400
Automóviles con taxímetros o tarifas mínima. . . .	150
Autobuses para pasajeros, con recorrido autorizado. . .	100
Automóviles para uso particular de más de dos asientos. .	400
Automóviles para uso particular de dos asientos. . . .	250
Motocicletas.	50
Motocicletas con acoplado (sidecar).	70
VEHICULOS DE TRACCION ANIMADA	
Bicicletas.	$ 10
VEHICULOS DE TRACCION ANIMAL PARA PASAJEROS	
Vehículos de dos ruedas, llantas de goma.	$ 70
Id. de dos ruedas llantas de fierro.	100
Id. de cuatro ruedas, llantas de goma. . . .	60
Id. id. de cuatro ruedas, llantas de fierro. . . .	90
VEHICULOS A MOTOR PARA CARGA	
Tractores con neumáticos. . .	$ 300
Id. sin neumáticos.	600
VEHICULOS DE TRACCION ANIMAL PARA CARGA	
Vehículos de dos ruedas, que puedan trasportar un peso máximo de 5 toneladas . . .	$ 120
Vehículos de cuatro ruedas, que puedan trasportar un peso hasta de 2 toneladas. . .	80
Vehículos de cuatro ruedas, que puedan trasportar un peso de 2 1|2 toneladas. . . .	100
Vehículos de cuatro ruedas, que puedan trasportar un peso de más de 2 1|2 toneladas.	150
VEHICULOS DE CARGA DE TRACCION ANIMADA	
Vehículos de dos o tres ruedas.	$ 30

4.o En el primer inciso del artículo 6.o de la ley N.o 1611, sustituir la palabra "exclusivamente", por la frase: "una tercera parte a caminos y dos terceras partes".

5.o En el artículo 7.o, agregar: "en la parte que a este ramo corresponde".

Lo que tengo el honor de elevar a conocimiento de V. S. para los fines solicitados.

Dios guarde a V. E. — (Firmado). —**Luis Phillips.**"

Al señor Ministro del Interior.

EL DESFILE DE ANTEAYER Y LA POLICIA DE SANTIAGO

FELICITACIONES QUE SE HAN HECHO LLEGAR A LA PREFECTURA

Leemos en la orden del día de la Prefectura, fecha de ayer:

"Se ha recibido en esta Jefatura la siguiente circular de la Comandancia en jefe de la II División del Ejército:

"Núm. 659. Santiago, 11 de Marzo de 1925. — Circular a los comandos de la 3.a Brigada Combinada, 2.a Brigada de Caballería, Comandancia General del Cuerpo de Carabineros y Prefectura de la Policía de Santiago. — Guarnición:

Con esta fecha esta Comandancia en Jefe ha recibido la siguiente comunicación:

"República de Chile. — Ministerio de Guerra. — Sub. — A la Comandancia General de Armas. — Guarnición. — Esa Comandancia General de Armas se servirá trasmitir una sincera felicitación a las tropas de la guarnición que desfilaron ayer en honor de la Excma. Junta de Gobierno, como demostración del júbilo nacional por la liquidación, de acuerdo con la tesis chilena, del litigio de Tacna y Arica. Esa Comandancia General de Armas se servirá, también, hacer presente que ahora más que nunca es menester la mayor unión, disciplina y espíritu de trabajo de las fuerzas armadas, ya que ellas constituyen el más vigoroso baluarte de la seguridad exterior y son la base para garantizar la reconstrucción interior y social de la República, que está iniciando y que augura un futuro de mayor felicidad y grandeza para nuestro querido Chile. — (Firmado). — **C. Ibáñez.** — Al Comando de la II División de Ejército para que, a la brevedad posible, llegue a conocimiento de las tropas. — (Firmado). —**Ortiz Vega,** General, Comandante General de Armas".

Lo que tengo el agrado de transcribir a esa unidad, para su conocimiento y manifestándole mis sinceras felicitaciones por la forma correcta en que se presentó ante la Excma. Junta de Gobierno en el desfile de ayer. — (Firmado). — **A. Carvallo C.,** General, Comandante en jefe accidental de la II División del Ejército".

—Se ha recibido en esta prefectura con fecha de hoy el siguiente oficio de la Dirección General de Policías:

Núm. 1130. — Santiago, 11 de Marzo de 1925. — Con profunda complacencia han tomado nota, tanto el Gobierno como el infrascrito, de la correcta presentación de la unidad de su mando en el desfile militar de ayer.

La reconocida preparación y la inquebrantable disciplina y lealtad del personal a sus órdenes durante los últimos acontecimientos políticos, que tan hondamente han conmovido al país, son motivo de legítima satisfacción para el actual Director General de Policías, que se siente orgulloso de tener bajo sus órdenes una unidad como la de su mando.

La Dirección General cumple con felicitar calurosamente a usted y, por su conducto, al personal de la Policía de Santiago, lo que usted se servirá hacer saber por la Orden del Día de esa Prefectura. — Dios guarde a usted. — (Firmado). — **J. Bustamante,** Director General. — Al señor Prefecto de la Policía de Santiago."

LLAVES Y VALVULAS PARA VAPOR

EN TODAS CLASES Y DIMENSIONES, OFRECE

FUNDICION LIBERTAD

LIBERTAD 53 - 58

EL PERSONAL DE PLANTA DEL CONSEJO SUPERIOR DE BIENESTAR SOCIAL

Hoy quedará firmado el decreto-ley que fija el personal de planta del Consejo Superior de Bienestar Social, que, como se sabe, es el organismo director de las determinaciones de la ley de construcciones baratas.

Este personal está designado a base del que existía en el Consejo Superior de Habitaciones para Obreros, aumentado con el que imperiosamente exigen las nuevas disposiciones que ordena la ley.

EL DIRECTOR GENERAL DEL TRABAJO VISITA LA FABRICA DE TABACOS DE BELLAVISTA Y EL TALLER MILITAR

En la tarde de ayer el Director de la Dirección General del Trabajo, señor Poblete Troncoso, acompañado de los inspectores del Trabajo Femenino, señoritas Cafarena y Santa Cruz, visitaron la Fábrica de Tabacos de Bellavisa y el taller militar de Justiniano, donde se impusieron de las condiciones en que desarrollan sus labores los operarios.

La comisión inspectora pudo imponerse de las favorables condiciones en que desarrollan su trabajo los numerosos operarios de dichos establecimientos y encomendó algunas reformas concernientes al trabajo, las cuales fueron acogidas favorablemente por los industriales.

LOS OPERARIOS DE LA FABRICA DE CALZADO LARRAÑAGA Y COBAN CONFERENCIAN CON EL INTENDENTE DE SANTIAGO

En la tarde de ayer una comisión de operarios de la fábrica de calzado Larrañaba y Coban se presentó a la Intendencia de Santiago con el objeto de entregar al señor Intendente un pliego de peticiones que presentaron a la gerencia de la Fábrica y en el que piden la reposición de cuatro operarios, aumentos de salarios, jornada de ocho horas y reconocimiento de la organización.

El señor Intendente se impuso de las peticiones formuladas y citó para hoy a las 11.30 A. M., a la comisión respectiva con el objeto de estudiar las peticiones formuladas.

ASCENSOS DE SUBOFICIALES DE POLICIA

UNA DISPOSICION DE LA PREFECTURA

Deseando la Prefectura mejorar el personal de sub-oficiales de la Policía, ha dispuesto desde esta fecha lo siguiente:

"Antes de aceptar a examen a los interesados, los señores comisarios darán cumplimiento a lo establecido en los artículos 10 y 11 del Reglamento número 15 que rige sobre la materia, el cual dispone que las solicitudes de admisión deben ser acompañadas de la hoja de servicios y de un informe reservado del jefe, en el que se indique la capacidad física y moral del candidato, las condiciones de mando, si ha hecho el servicio militar y en qué arma [illegible] en general las aptitudes que p[illegible] para desempeñar el puesto [illegible]ase.

En caso de [illegible] alguna Comisaría haya p[illegible] aprobado con anterioridad, pa[illegible]enso, se [illegible]mitirá una cop[illegible], indicando los que ya [illegible] ascendidos y los que aú[illegible] nombrar con los antece[illegible] que habla el párrafo ant[illegible].

La comisió[illegible] será nombrada por [illegible] de acuerdo con [illegible] artículo 21 de[illegible] de exámenes."

DEFUN[illegible]

Marzo 11.—Luisa Sot[illegible], Miguel Muñoz 23, Sara F[illegible], Ramón Lopez 36, Angel Riv[illegible], Efraín Troncoso 34, Anselmo [illegible] tibáñez 67, Juan Ibacachbe [illegible], José Castro 85, Amador Guzmán 67, Cristina Contreras 63, Mercedes Barros 80, Gregoria Barraza 3, Guillermo Cornejo 1, Luis Rubio 1, Mercedes Lobos 1, Héctor Ugarte 3, Leonilda Sánchez 2, Alberto Garrido 1, Lidia Pardo 8, Juana Miranda [illegible], Segundo Pino 44, Marcos Martínez 49, Juana Pérez 24, Onofre [illegible]ería [illegible], [illegible]nardo Ríos 60, Be[illegible] 2[illegible], Luis Ordenes 27 y 1[illegible] menores de un año.

Su sonrisa será seductora si usa pasta dentífrica

EDEN

Deja los dientes blancos y la boca fresca.

SE APROBÓ AYER EL IMPUESTO PROGRESIVO A LA RENTA

EL MAXIMUM IMPONIBLE SERA DE 16%

En la sesión de ayer del Consejo de Gobierno se consideró y aprobó el decreto ley que establece el impuesto progresivo a la renta.

Este asunto fué objeto de un detenido estudio de parte del Ministro de Hacienda don Valentín Magallanes, asesorado por la Dirección de Impuestos Internos.

No se ha dado a la publicidad aún el texto de dicho decreto-ley, sino la noticia que se haya contenida en la información oficial diaria que entrega a la prensa la oficina especial de la Presidencia.

Sin embargo, podemos anticipar que esta materia se ha estudiado teniendo a la vista las leyes que sobre el particular rigen en los Estados Unidos y en Francia, países donde está implantado el impuesto progresivo.

En Francia, el máximum imponible alcanza al 42 por ciento; pero en la legislación que acaba de adoptarse ayer, ese máximum se limita al 16 por ciento.

Hemos sido informados que el texto del decreto-ley respectivo será entregado hoy a la prensa para su publicación.

ASOCIACION GENERAL DE PROFESORES DE CHILE

JUNTA EJECUTIVA

Hoy a las 5 P. M. celebrará sesión extraordinaria, para tratar los siguientes asuntos: 1.o Acuerdos del Congreso Constituyente de Asalariados e Intelectuales; 2.o Estado de la Reforma Educacional y mejoramiento económico; 3.o situación interna del Magisterio de Valparaíso y solución de las dificultades que han surgido en su seno; 4.o Caja de Retiro de los Empleados Públicos; 5.o Cobro de las diferencias de clasificación; 6.o Proyecto de Seguro de Vida; 7.o Organización de las jiras de propaganda a través de todo el país.

El Domingo próximo se verificará en uno de los teatros de Santiago, la primera Asamblea Pública de extensión cultural, organizada por la Asociación de Profesores. Hablarán profesores y conocidos intelectuales.

En la semana próxima aparecerá el primer número correspondiente al presente año, de "Nuevos Rumbos", órgano de la Asociación de Profesores.

SE BUSCAN RECURSOS PARA HACER EL PARQUE DEL SAN CRISTOBAL

El Intendente de la Provincia, señor Mackenna Subercaseaux ha conferenciado con el Ministro de Higiene señor Salas con el objeto de obtener los recursos necesarios para efectuar el arbolado del Cerro San Cristobal.

En la conferencia sostenida, después de considerarse detenidamente esta empresa y tomando en cuenta la falta de fondos para realizarla, se acordó obtenerlos del impuesto a los espectáculos públicos destinando el 30 por ciento para continuar las obras.

Según nos manifestó el señor Intendente de Santiago, los fondos que se destinarán ya habían sido consultados por el Congreso pasado y destinados a realizar esta obra.

Respecto a la conferencia sostenida con el Ministro señor Salas, nos dice el señor Intendente que encontró especial acogida en este representante del Gobierno y que consideró esta obra como un punto de higienización pública, prometiendo resolverla en las modificaciones que se hará al decreto-ley sobre espectáculos.

Nos agregó el señor Intendente que sin estos recursos extraordinarios el parque no se podría realizar por falta absoluta de elementos.

SERVICIO METEOROLOGICO DE "LA NACION"

ESTADO DEL TIEMPO

LLUVIA ENTRE ARAUCO Y MAGALLANES.—ONDA DE CALOR EN LA ZONA CENTRAL

Una nueva depresión atmosférica dejó sentir su influencia en la región central de nuestro país durante el día de ayer. Entre Coquimbo y Talca el barómetro bajó notablemente.

La depresión de la región austral se desplaza en la actualidad hacia el Sureste. Su trayectoria pasa cerca de las Islas Shetland y Orcadas del Sur, en el Océano Glacial Antártico.

El mal tiempo se generalizó en toda la Zona Sur durante el día de ayer, de acuerdo con nuestros pronósticos. Los nublados llegaron hasta la altura de la provincia de Concepción. En Arauco, Cautín, Valdivia, Llanquihue y Chiloé, llovió con intermitencias. En Isla Huafo y Cabo Raper hubo temporal.

ANUNCIOS METEOROLOGICOS

EN LAS ACTUALES 24 HORAS HABRIA POSIBILIDADES DE CAMBIO DE TIEMPO.—CONTINUARA VARIABLE EN EL SUR

La depresión atmosférica que principió a afectar la zona central en el día de ayer, determinará en un plazo próximo alteraciones de importancia.

En la Zona Sur el tiempo continuará variable, a causa que aún no desaparece del todo la influencia de la depresión austral.

ZONA NORTE.—Variable en Coquimbo. Nublados y neblinas. Descenso de la temperatura.

ZONA CENTRAL.—Posible cambio de tiempo. En un plazo próximo, descenso de la temperatura.

ZONA SUR.—Tiempo en general variable. Temperatura moderada. Nublados parciales. Neblinas por la mañana.

ZONA LITORAL.—Cambio de tiempo general entre Coquimbo y Maule. Amanecerá con nublados, neblinas, lloviznas y descenso de la temperatura.

OBSERVATORIO DE EL SALTO.

Cortador de Pieles

SE OFRECE

SAN FRANCISCO 1410

ERIMAN

EL PROCESO DE LOS ALBERGUES

LAS ACUSACIONES DEL SEÑOR EDWARDS MATTE

Se ha cerrado ya por tercera vez el proceso de los Albergues, cuya vigilancia tuvo la policía, y del dictamen del Fiscal no se desprende otro cargo que el que envuelve la acusación a un oficial "por descuido en el cumplimiento de sus obligaciones". Recuérdese que eran más de treinta los que actuaron en este servicio de emergencia.

Sigue, pues, quedando hasta hoy en la penumbra las "pruebas precisas y terminantes que harían luz meridiana sobre la concomitancia entre la policía y los proveedores", pruebas que fueron ofrecidas con tenacidad admirable,—en una época en que la palabra del ex-Diputado señor Edwards merecía alguna fe,—primero a la opinión pública, después a la Cámara y luego a la justicia.

Durante este tiempo todo ha sido posible menos la exhibición de tales pruebas. De este modo se ha desfraudado a la opinión, a los excongresales y a la justicia misma.

Llega, pues, el momento en que yo exhiba las pruebas de mi verdadera situación y la del señor Edwards Matte, en este proceso que él sólo hizo creer se incubaba en contra mía. Llega el momento de desenmascarar ante el supremo tribunal de la opinión pública a los que, en fuerza de la mistificación basada en la injuria y la calumnia, han saboreado hasta hoy el triunfo efímero de los ignominiosos atropellos y vejámenes de que se me ha hecho víctima durante 4 años.

El proceso de los Albergues registra alrededor de seis mil páginas y más de quinientas declaraciones. Se ha estudiado concienzudamente la contabilidad de comerciantes y particulares, las cuentas corrientes de los Bancos, el origen de cada depósito, la inversión de cada giro, los medios de vida, las inversiones y los gastos de cada una de las personas que directa o indirectamente han intervenido en este asunto.

Seis mil páginas y quinientas declaraciones no arrojan el más leve cargo sobre mi reputación de funcionario. Las "pruebas precisas y terminantes", no aparecen por ninguna parte.

Permite la fatalidad que, arrojada por tercera y definitiva vez la luz sobre este asunto, mi gratuito acusador que, como lo demostraré oportunamente, ha recorrido todos los expedientes de que pueda echarse mano para herir la reputación de un hombre—desde la calumnia hasta el soborno y la falsificación de documentos,—se encuentre hoy en situación que no pueda responderme.

Esta circunstancia me priva de exhibir las pruebas de los procedimientos dolosos de que ha echado manos el señor Edwards para enlodarme. Sabré gastar con él la generosidad que su ensañamiento y ofuscación le impidieron gastar conmigo pero los documentos que a continuación copio pondrán de relieve la inmensa injusticia de sus calumnias e injurias de las que confío sabrá hacerse responsable en el momento oportuno. Ellos probarán que mi honor de soldado, de caballero y de funcionario, no ha podido ser alcanzado por su cruel y mal intencionada campaña, y que si alguna incorrección hubo en los Albergues, ella no pueda afectarme a mí, ni aún como funcionario ya que en todo momento tomé las medidas del caso para cautelar los intereses fiscales. Mis compañeros del Ejército y la opinión pública juzgarán por ellos.

Pide se le dé un certificado.—S. M.—Bernardo Gómez Solar, ex-Prefecto de la Policía de Santiago, a US. respetuosamente expone:

Que en resguardo de su honorabilidad y buen nombre y con fines particulares que no son del caso mencionar, necesito un certificado en referencia a su situación en el proceso que S. S. instruye sobre defraudaciones en los Albergues de Cesantes, cuya vigilancia tuvo la policía. Por tanto, a US. suplico se sirva ordenar se certifique por el secretario al pie del presente cómo es efectivo que en el largo proceso ya citado no existe ningún documento, testimonio ni declaración que compruebe cargo alguno contra mi honorabilidad particular ni de funcionario.—Es justicia. — **G. Gómez Solar.**"

"Santiago, 2 de Marzo de 1925. —Como se pide para los fines a que haya lugar.— **E. Dueñas.** — Proveyó el señor Ministro Dueñas. —**Arturo Puelma.**—En dos de Marzo de mil novecientos veinticinco notifiqué en Secretario a don Bernardo Gómez Solar y no firmó. — **C. Macías.— Arturo Puelma.**"

Certifico: **Que es efectivo lo expuesto en la solicitud de la vuelta.**—Santiago, 3 de Marzo de 1925. —**Arturo Puelma.**"

"Ñuñoa, Enero 2 de 1925.— Señor B. Gómez Solar.— Santiago. — Mi estimado señor: En la carta que precede y que contesto, me pide usted por los motivos que me indica, y que considero muy justificados, le diga mi opinión personal y privada, en forma concreta y franca, si en caso de existir defraudaciones en la administración de los albergues, podrían ellas afectar su honorabilidad o su moral de funcionario y caballero.

A este respecto, lo único que yo puedo decirle, y lo hago con el mayor agrado, es que de los antecedentes que estudié sobre la indicada administración de los albergues y que la justicia puso a mi disposición, **como perito no se desprenden cargos de ninguna especie en contra de usted, que afecten su honorabilidad y moral de funcionario y caballero.** En cuanto al proceso yo no lo he leído y no puedo contestarle en la forma más amplia que usted me pide. Lo saluda muy atentamente affmo. y S. S.—(Firmado.)— **Ricardo Vélez L.**

Santiago, 5 de Marzo de 1925. — Señor don Bernardo Gómez Solar. —Presente.— Estimado señor: Obra en mi poder su atenta carta de hoy, en la cual usted me pide, si es posible, le exprese mi opinión franca y concreta sobre si, en caso de existir defraudaciones en los Albergues fiscales, esa situación podría afectar en alguna forma su honorabilidad.

El hecho de haber terminado el 30 de Diciembre de 1924 mis funciones de perito en este proceso, me permite recobrar mi libertad para opinar libremente sobre el particular, **por lo cual puedo decirle que de la parte del expediente que yo he estudiado no existe ningún cargo que pueda afectar su honorabilidad como particular ni como caballero.**

Sin otro particular, me digo de usted muy atento y S. S.—(Firmado).—**Carlos Astete Pinto**, casilla 829.

Pide un certificado.—S. M.: Bernardo Gómez Solar, ex-Prefecto de la Policía de Santiago a US. respetuosamente expone:

Que en el proceso que S. S. instruye sobre defraudaciones en los Albergues de cesantes, cuya vigilancia estuvo a cargo de la Policía, se ha rendido prueba bastante para acreditar que la Prefectura pidió al Supremo Gobierno se relevara a la Policía de su mando, de ese servicio, haciendo presente, que dadas sus múltiples atenciones y deberes y la escasez del personal, se le hacía imposible responder de la eficiencia del servicio; que, como consecuencia de estos continuos reclamos, el señor Intendente, jefe directo de la Policía, nombró a mediados de Agosto de 1921 una comisión de fiscalización y la Prefectura a su vez en la misma fecha, nombró una comisión de control "para el mejor servicio y atención de los Albergues y muy especialmente para la mejor fiscalización de su contabilidad", todo esto con el fin de resguardar los intereses fiscales; que además la Prefectura tenía ordenado el recuento quincenal de los Albergues y la renovación mensual de las tarjetas que les servían para retirar sus raciones. Por tanto, a US. suplico se sirva ordenar se certifique, por el señor secretario al pie del presente, **la efectividad de los hechos expuestos que vienen a demostrar que la Prefectura de Policía, tomó siempre las medidas que estimó conducentes para el mejor control del servicio y salvaguardiar los intereses fiscales.** — E. Gómez Solar.

Santiago, cinco de Marzo de mil novecientos veinticinco.— Como se pide para los fines a que haya lugar.—**E. Dueñas.**— Proveyó el señor Ministro Dueñas. — **Arturo Puelma.**

En cinco de Marzo de mil novecientos veinticinco notifiqué a don Bernardo Gómez Solar personalmente y en secretaría a las 12 M. el decreto que precede y no firmó. —**Arturo Puelma.**

En cumplimiento del decreto que antecede certifico la efectividad de los hechos enunciados, en la siguiente forma:

A fs. 383 de los autos corre una copia del decreto de la Intendencia de Santiago de fecha 17 de Agosto de 1921 que nombra una comisión para que fiscalice la cantidad y calidad de los alimentos que se proporcionaban a los obreros cesantes en los Albergues fiscales; Que a fs. 44 corre una copia de la orden del día de la Prefectura de igual fecha en que se nombra una comisión de control para el mejor servicio y atención de los Albergues y muy principalmente para la mejor fiscalización de su contabilidad, la que debía proceder a hacer una prolija revisión de los libros de todos los albergues y proponer las medidas necesarias para dichos fines y para resguardar los intereses fiscales; Y a fs. 45 hay un oficio del Prefecto suplente señor Brañas, en que manifiesta que la comisión anterior cumplió oportunamente su cometido y se tomaron las siguientes medidas. Se ordenó que en todos los albergues se abrieran nuevos registros, con sus libros índices correspondientes; se impuso a los oficiales la obligación de practicar un recuento quincenal de la población de los Albergues; se dispuso que mensualmente se cambiaran las tarjetas; se estableció que los proveedores tenían la obligación de entregar diariamente pesados los artículos alimenticios recomendándose al mismo tiempo la conveniencia de que éstos fueran recibidos bajo firma por comisiones de obreros; se creyó conveniente establecer en cada albergue libro para dejar constancia de los reclamos de los obreros.

Y que, a fs. 444 vta. en informe pasado por el Senador don Héctor Arancibia Laso queda constancia que siendo él Ministro del Interior el Prefecto señor Gómez le pidió en dos o tres ocasiones que relevara la Policía del servicio de los Albergues entregándoselo a otra repartición pública, pues según expresa él señor Gómez, le era muy difícil, casi imposible a la Policía hacer una fiscalización severa y estricta del servicio de aprovisionamiento de los Albergues, pues dada la escasez del personal no podía destinar más de dos o tres guardianes por albergue y un oficial que debía tener a su cargo tres o más de ellos. Santiago, 7 de Marzo, 1925. — **Arturo Puelma,** actuario. Hay un timbre.

Santiago, Febrero 6 de 1925. — Señores General Lara y Coronel Andrade. — Presente.—Distinguidos señores y amigos: En vista de los certificados presentados por ustedes del secretario del Ministro sumariante, en el proceso de los Albergues, en que se deja establecida la ninguna culpabilidad que afecta al señor Bernardo Gómez, accedo gustoso a retirar los conceptos vertidos contra dicho señor Gómez, en artículos publicados en "La Nación" en Abril de 1922.

Sin otro particular y dando este asunto por enteramente terminado, me es grato quedar a las órdenes de ustedes como S. S. y amigo.— (Firmado).—**Marmaduke Grove.**

La conciencia pública juzgará en vista de estos antecedentes si ha tenido derecho el señor Edwards para hacerme víctima de sus diarios y enconados ataques durante cuatro años y si ha habido justicia para aplastar mi situación, enlodar mi nombre y amargar la vida de una familia; ella también dirá si tiene derecho ese caballero de rehuir mañana las responsabilidades que le corresponden.

GOMEZ SOLAR.

Escuela Nocturna "Toribio T. Sepúlveda"

PORVENIR 773

Desde el Lunes último se encuentra abierta la matrícula en esta escuela nocturna para obreros, que sostiene la Sociedad Fermín Vivaceta, en su local, calle Porvenir 773.

La comisión respectiva atiende todas las noches de 8 a 10, a los interesados en matricularse, a fin de darles facilidades para cumplir con la ley de instrucción primaria obligatoria.

Las clases se abrirán el Lunes 16 del presente y funcionarán diariamente de 8 a 9.30 P. M., a excepción de los Sábados.

Sociedad Cortadores de Carne "El Adelanto"

Se nos pide hacer esta publicación oficial:

La junta extraordinaria celebrada el 10 de los corrientes, comisionó al señor presidente don Juan José González, para resolver las explicaciones dadas por los señores Mauricio Caroca y Segundo Garrido.

Resolvió declarar que no siendo don Hilarión Ipinza, industrial en corderos, sino que simple comisionista, no considerarlo en las proposiciones, que trataba de imponer, porque él no representa a la mayoría de los industriales que está conforme con el procedimiento que rige el beneficio, así que los incidentes que provocá, son el resultado de pretender improvisarse una situación de lucro personal a costillas de los operarios y de los consumidores.

Que mientras la mayoría de los industriales mantenga el sistema de tarifas vigentes, no hay razón de variarlas.

Obtener de la Administración del Matadero, la matrícula honrada de los operarios, sin atender a las influencias ni a las amenazas de los que secundan a Hilarión Ipinza.

Boycotear, en caso necesario, a todos los comisionistas en corderos, que son los causantes del encarecimiento, favoreciendo, en cambio, a los verdaderos industriales que abaratan el consumo y el reconocer el salario que honradamente debe ganar cada operario.

Dejar en estudio la adhesión social al recibimiento del Presidente le Chile, don Arturo Alessandri, y resolver en la próxima sesión todo lo relacionado con este asunto.

RESFRIADOS CAUSAN DOLOR DE CABEZA

El LAXATIVO BROMO-QUININA desvía la causa. Se usa en todo el mundo para curar un resfriado en un día. La firma de E. W. GROVE se halla en cada cajita. Hecho por la Paris Medicine C. S. Louis de E. U. de A.

ALAMO
MUY SECO, DE 1|2, 3|4 y 1"
Vigas y Viguetas
Alamo mach. ½x4½. Pilastras. Guardapolvos y Cornizas.
BARRACA Y FABRICA
"LA REPUBLICA"
Domeyko 2354 — Teléfono 127

PARA SU SALUD Y DONAIRE

El Jabón de Ross es uno de los más eficaces apoyos de la Naturaleza en pro de la salud. La suave y fragante espuma quita de la piel todo vestigio de sudor, limpia los poros y deja a Ud. disfrutando de una extraordinaria sensación de bienestar, limpieza y frescura. Sepa lo que es un excelente jabón; use el

JABÓN DE ROSS
Certificado Puro

FIESTAS SOCIALES

Centro Social Santa Filomena. — Hoy a las 9 P. M., en su local social, Santa Filomena número 80, se llevará a efecto un baile social.

Centro Cultural Lautaro. — A junta general para hoy.

Centro Socorros Mutuos San Martín.—La comisión de fiesta ha preparado para esta noche a las 9 P. M. un baile para sus asociados y familias del barrio. Local: San Martín N.o 772.

Circulo Social Magallanes Moure. —Hoy baile de 6 a 9

CITACIONES

Conjunto Teatral El Arte Decorativo.—Para hoy a las 9 en punto, para la elección del nuevo directorio.

Unión de Obreros en el ramo de Mueblería. — Para el Viernes próximo, a las 9. Se encarece la asitencia, pues se dará cuenta de la próxima apertura de nuestro policlínico. Cítase también a la comisión de sanidad y pro periódico.

Sociedad Unión de Peluqueros. — Al directorio para hoy a las 9 P. M., en nuestro local social, Tarapacá número 721.

Sindicato de Chauffeurs de Chile. —Al Directorio para hoy a las 3 de la tarde, en Olivares 1643.

Confederación del Arte Culinario.— Para hoy a las 10.30 P. M.

SoSciedad Liga del Trabajo. — A junta general extraordinaria para el Lunes.

Sociedad de Socorros Mutuos de la Fábrica Nacional de Envases y Enlozados. — A junta general el Domingo, a las 9 A. M.

Conjunto Artístico y Sindical Carmelo y Praga.—Para hoy a las 8 y media P. M., en La Liga del Trabajo.

Sociedad Unión de Peluqueros. — Al directorio para hoy a las 9 1|2 P. M. En Tarapacá 721.

Sindicato Blanco de Oficios Varios. —A junta general para mañana Viernes a las 8 P. M. Tabla: Elección del nuevo directorio. Local: casa del Pueblo, Salas 208.

Circulo Social del Patronato San Ramón.—A junta general para hoy a las 7 1|2 P. M. en su secretaría.

Comité Central de Vacunadores.— Para hoy a las 5 P. M. en Rosas 1022, altos. Local de la Asociación de Profesores.

Bolsa del Trabajo de los Sindicatos Católicos Femeninos

ESMERALDA 848

Necesito urgente:

Ama de leche para criar guagüita de 3 meses.

Niñeras con muy buenas recomendaciones, de 25 años arriba.

Empleadas de piezas que le gusten los niños. Sueldo $ 60.

Empleadas para la mano, con buenas recomendaciones.

Empleadas de piezas y costuras, de 30 a 40 años.

20 cocineras muy recomendadas, para Santiago.

10 cocineras independientes para provincias del Norte y Sur. Con muy buenas recomendaciones.

Lavanderas para lavar en las casas con comida y 2 y 3 pesos diarios.

Costureras con puertas adentro, con recomendaciones.

Profesora muy competente en Aritmética Comercial, para una institución social.

Profesora de canto que sepa tocar y acompañar el canto.

Practicante para Paine, con buenas recomendaciones.

Ayudantas de cocina para liceos. Pensiones casas residenciales y pensionados de enfermos.

Empleadas para todo servicio en casas extranjeras.

Nurcerys y guvernantas muy recomendadas.

Institutrices Francesas con muy buenos informes.

Institutrices francesas que sean competentes en la instrucción en general. Prefiriéndose las que posean sus papeletas de exámenes.

Tejedoras a máquina y devanadoras, admiten aprendizas, en Vicuña Mackenna.

Ofrece:

Profesoras particulares, normalistas y prácticas, en instrucción y labores de mano.

Modistas, enfermeras, oficinistas, cajeras, etc., etc.

MUEBLES
DE COMEDOR, DORMITORIO, ESCRITORIO
A precios sumamente bajos, con grandes facilidades en el pago, vende:
LA SAN ANTONIO
MONEDA 952
FRENTE CASA MUZARD

$ 180.00

Solamente le costará un traje de vestón SOBRE MEDIDA, forros alpaca o sarga de lana, lona óptima, obra de mano de primer orden, corte moderno. Estilo

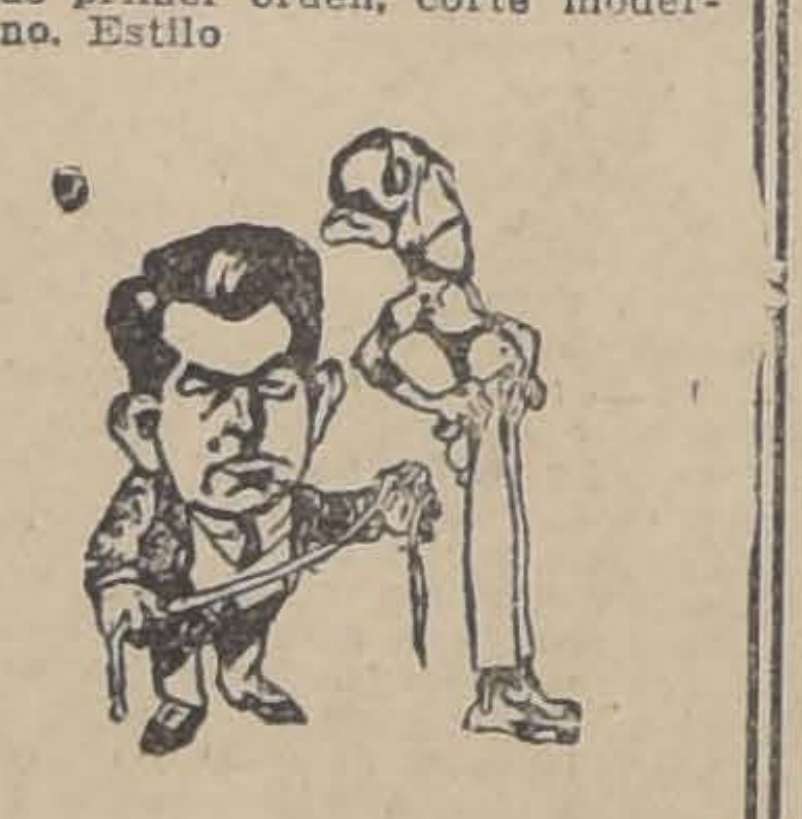

SAN ANTONIO 493
LOZANO
CASI ESQUINA MONJITAS
NOTA. — Recibe hechuras trabajos finos.
M-13

Junta Central de la Federación de Obreros en Imprenta de Chile

(VERSION OFICIAL)

Por no haberse llevado a cabo la sesión que ordinariamente celebra los Martes este cuerpo superior de los obreros de imprenta, se ha convocado nuevamente para hoy a las 9 P. M.

Se recomienda la asistencia a todos los miembros de la junta central, secretario general de lá Sección Santiago, y a los delegados de provincias.

—Por comunicaciones recibidas de Temuco, se informa de los óptimos resultados obtenidos por la delegación enviada a exponer los principios y finalidades de la F. O. I. C. ante los gráficos de Nueva Imperial, los que acordaron organizarse, formando parte de la Sección Temuco, y al efecto, todos firmaron el registro social y designaron al señor Pedro Ramírez para que los represente en la Junta Directiva local temuquense.

—La Sección Talca a sostenido un nuevo movimiento huelguista motivado por diversas medidas desventajosas tomadas contra el personal de la Imprenta Mejías. La sección local, en virtud a los anhelos de este personal, pasó un pliego de peticiones.

—Han llegado a secretaría varias comunicaciones de Antofagasta, asimismo el vocero gremial que edita la Unión de Artes Gráficas, por los cuales se informa de las causas que motivaron la huelga de los personales de los diarios "El Mercurio", "El Abecé", "El Industrial" y "La Reforma".

ESTUDIANTINA LA UNION.— En la última sesión general que celebró esta estudiantina, quedó aprobado el ingreso de los nuevos socios ejecutantes señores Luis A. Reyes, Víctor Manuel Rojas, señorita Sofía Rodríguez, José Cárter, Guillermo García, Humberto Díaz.

A las señoritas y jóvenes que deseen ingresar a esta Estudiantina, pueden pasar a tomar datos los días de clases: Lunes y Jueves de 8 a 9 P. M.

Cítase a ensayo al cuadro ejecutante para hoy Jueves 12, de 9 a 10 P. M. Local: Moneda 2575.

Federación de Obreros de Imprenta de Chile

SECCION SANTIAGO

Para hoy a la salida del taller, se cita al gremio a asamblea extraordinaria por haber asuntos de suma urgencia que resolver; se encarece especialmente la asistencia a los delegados y a los miembros del Directorio.

El movimiento huelguista y boycott a la Imprenta Frigerio, es mantenido con el mismo entusiasmo que al iniciarse. Dicho industrial, en la imposibilidad de conseguirse personal o de que le ejecuten sus trabajos en otros talleres, se ha visto obligado a cerrar sus puertas anunciando por la prensa que lo cierra por prescripción médica. La moral de los huelguistas se mantiene inalterable.

Colaboraciones, para el próximo boletín se reciben en secretaría, de 8 a 10 P. M.

Por comunicaciones recibidas en secretaría se tiene conocimiento que en Talca se encuentra en huelga un taller.

Delegado del personal Marinetti fué nombrado el compañero Ernesto López.

PASTILLAS DIGESTIVAS ALCALINAS L. THIERRY

La fórmula de estas pastillas hace de ellas un remedio de una eficacia perfecta.

Cura rápidamente:
Dispepsia flatulenta
Fermentaciones estomacales
Digestiones dolorosas, etc

Anti-ácidas y saturantes, tomadas al momento de la crisis, alivian inmediatamente los dolores estomacales.

LABORATORIOS LANGLAIS-THIERRY
26, Rue au Pont Louis-Philippe 26
PARIS

LA HUELGA EN LA FABRICA DE CALZADO LARRAÑAGA Y CAVAN

UNA DELEGACION DEL PERSONAL SE PRESENTARA EN LA MAÑANA DE HOY AL INTENDENTE DE LA PROVINCIA

Por nuestras informaciones se sabe que el personal de la fábrica Larrañaga y Cavan se encuentra en huelga desde el Lunes próximo pasado, a raíz de la determinación de la gerencia de les el correspondiente aviso y el desahucio.

Anoche recibimos la visita de una delegación del personal que nos vino a exponer los hechos y su protesta por la negación de la empresa de reponer a los compañeros separados.

Los obreros se han organizado y en sus últimas reuniones han tomado los siguientes acuerdos: el trabajo de ocho horas; la reposición de los compañeros separados o en su defecto el pago del desahucio; y el reconocimiento de tres delegados.

En vista de que el industrial no ha oído a sus operarios, a las 11 de la mañana de hoy se acercará al señor Intendente de la provincia para que inicie gestiones de arreglo. La comisión la forman las siguientes personas: Zenón Albornoz, Oscar Binet, Juan López, Raquel Silva, Berta Casanova, Ester Soto y José Varas.

También concurrirán delegados de la Federación de Obreros de Calzado.

HABANOS SELECTOS ¢80
HABANOS XXXX ¢60
Yo Fumo
Reina Victoria

Sociedad de Socorros Mutuos "General Baquedano"

El Jueves 5 celebró sesión de directorio, aprobándose los siguientes asuntos:

Pagar la cuota mortuoria al señor Rafael Lira.

Pagar la cuota mortuoria a la señora madre del consocio señor Aurelo Azócar.

Comprar diez libros ofrecidos por el Congreso Mutualista, escrito por un reo de la Cárcel.

Citar a junta general para hoy 12, a las 8 1|2 P.M.

Unión de los Tipógrafos

Hoy a las 6.40 P. M., se reunirá el directorio para tratar de varios asuntos urgentes y que necesitan un pronunciamiento.

La importancia de la sesión, necesita el concurso de todos los señores directores.

REUNION GENERAL DEL GREMIO DE PANADEROS.—Hoy a las 9 P. M. en el Teatro de los I. W. W., Nataniel 1057, se efectuará una gran reunión de panificadores.

A este acto quedan invitados todos los personales de los diferentes sindicatos.

En tabla de discusión hay varios puntos de gran importancia que se tratarán de preferencia.

El secretario general de la Junta y algunos delegados darán a conocer la verdadera condición en que está la campaña para evitar que los industriales de panaderías violen la ley del trabajo de día.

La huelga en la Fábrica de Vidrios "La Confianza"

Hoy a las 9 de la mañana se reunirán los niños de la Fábrica Nacional de Vidrios para dar cuenta sobre la huelga de la Fábrica de Vidrios "La Confianza".

Concurrirá una delegación de todos los personales infantiles, se tomarán resoluciones sobre la actitud que asumirá el gremio ante la negativa de las gerencias de atender sus justas peticiones.

BEBA
COMO APERITIVO
un COCTAIL en COGNAC LA PARRA DE ORO y como digestivo una copa de COGNAC LA PARRA DE ORO, de la Viña Errázuriz Panquehue, se sentirá sano y reconfortado para su trabajo.
Pídalo al Depósito de esta Viña, en Santiago:
SANTA ROSA 835
Teléfono 164, Matadero
PRECIO DEL CAJON: $ 144.
AGENTE:
LUIS GONZALEZ Z.

Coches para Guagua
HERMOSOS MODELOS IMPORTADOS
Ofrecemos a precios excepcionales
CASA FALCONI
ESTADO 48
M—14

Teatro de la Federación Obrera Ferroviaria

LA VELADA LITERARIO-MUSICAL DEL PROXIMO SABADO

El próximo Sábado a las 9 P. M. se llevará a efecto la velada literario-musical que el Centro de Estudios Sociales viene preparando con todo entusiasmo.

Participarán los mejores artistas de la Radio Chilena y del Ateneo de la Federación Obrera de Chile. El número básico del programa será una conferencia del camarada Salvador Barra Woll, cuyo tema es el siguiente: "Recabarren, su vida y su obra".

Finalizará la velada un baile familiar amenizado por una buena orquesta.

Sociedad de S. M. "Juan M. Dávila Baeza"

Simpático resultó el paseo campestre llevado a efecto el Domingo pasado a la chacra Santa Clara, de propiedad del director honorario señor A. Huidobro en celebración y como punto final del 9.o aniversario social.

Dió principio a la fiesta con la iniciación de los juegos deportivos, números que se efectuaron como su programa lo indicaba.

En seguida se dió comienzo al almuerzo campestre, y en la hora oportuna el presidente señor Roberto Gutiérrez hizo uso de la palabra esbozando en grandes caracteres la labor de la Sociedad en sus años de vida, sus progresos alcanzados por la ayuda generosa que le han dispensado siempre varias instituciones, tanto de crédito como bancarias y comerciales, etc.; también se refirió a la labor futura de la Sociedad durante su administración, que sus gestiones no terminarán hasta dejar bien avanzado lo referente a la adquisición de un mausoleo, necesidad que se deja sentir mucho en esta institución; terminó su peroración rindiendo un sentido homenaje al señor presidente honorario, al vice-presidente honorario y a todo el cuerpo directivo honorario, un sincero homenaje también a la prensa; a las sociedades amigas que se hicieron representar y finalmente un aplauso por los juegos deportivos al socio fundador señor Carlos Hurtado.

Después hizo uso de la palabra el director honorario señor R. Vives, manifestando su cariño por la Sociedad y ofreciendo su concurso para toda idea sana en que siempre esté guiada.

También hicieron uso de la palabra los señores P. M. Gaete y Pedro Uribe, por la Sociedad Andrés Bello y Manuel Rodríguez, respectivamente, manifestando ambos sus respetos para con la Dávila Baeza, haciendo presente lo que significaba esta fiesta y los deseos de cada uno de dar cuenta a sus Directorios de las atenciones recibidas.

Después vino la alegría con un animado baile al son de una regia orquesta que animó todo el paseo, que no decayó un momento hasta el regreso de todos sus asociados, que se hizo en la forma de la llegada.

Academia de Baile "12 de ... tubre"

Hoy Jueves gran vermouth d... de 6 a 8 P. M., amenizada po... questa de esta asociación.

Noche: Gran baile de 9 a 11... dedicado a las familias del b...

Sindicatos de Chauffeu...

Cítase a Junta de Director... hoy Jueves a las 8 P. M. Loca... ciedad de Choferes Manuel M...

Sociedad Artesanos La U...

Promete alcanzar un buen ... paseo campestre del próximo D... al fundo de Pudahuel, del so... Vitalicio Meneses, quien lo ha... gustoso con ese fin.

Se avisa a los socios que la v... tarjetas se cerrará el Viernes ... de la noche, y están en venta ... hora en Riquelme 859, Brasil ... 46; Compañía 1034 y Zañartu ... siendo su valor $ 6 para los ... $ 3 para las señoritas o niños ... para los adherentes particulares... Varios socios han donado bu... mios para las diferentes prueba... cas, que se desarrollarán en la ... deportiva.

La Estudiantina La Unión h... cido su concurso y amenizará ... La partida será a las 8 y m... la mañana, en auto-camiones, ... dos exprofeso desde el local so... quelme 851.

—Se cita para hoy al dire... las 9 1|4 P. M., por haber que ... varios asuntos de mucho inter... encarece la asistencia y puntual... la hora.

La velada del Sábado pr... de la Sociedad de Empl... de Carnicerías

En el salón-teatro de la ... Nataniel 1057, se llevará a ... el Sábado próximo la velada ... institución que encabeza esta ... y que tiene por objeto reunir ... dos para los compañeros sin ... sos.

Participarán elementos de ... los gremios asociados.

Citación.—Se cita a los com... ros para una reunión en el ... de costumbre, a fin de trat... últimos acontecimientos.

SE COMPRA

Y SE ARREGLA CUALQUI... DENTADURA POSTIZ...
Usada o quebrada; compo... en el mismo día. Cómprase ta... bién dentaduras viejas o q... bradas, pagando hasta dies ... sos por diente y mucho más ... cualquier joya usada, oro y p... tino.
Pago el mejor precio.
TALLER: ROSAS 11...
ESQUINA DE MORANDE

AVISO

El mayor Impuesto de 233 por ciento sobre el que existía decretado recientemente, mayor costo de materia prima (40 por ciento más que la cosecha anterior) y finalmente el alza de fletes de los ferrocarriles (40 por ciento más de lo que se pagaba en Diciembre último) obligan a esta Compañía a subir los precios de las cervezas, lo que hacemos únicamente para compensar en parte lo que estos recargos nos significan.

El alza rige desde hoy y los precios son los siguientes:

PILSENER Cousiño o Ebner, las 12 botellas grandes	$ 7.00
PILSENER Cousiño o Ebner, las 24 botellas medias	$ 7.50
ERLANGER, las 24 botellas medias	$ 9.00
MALTA blanca o negra, las 24 botellas medias	$ 9.00
TORO, las 24 botellas medias	$ 9.00
STOUT XXX, las 24 botellas cuartos	$ 13.50
BILZ, las 24 botellas medias	$ 7.00

CERVEZA BARRIL

PILSENER, el litro	$ 0.65
BOCK, el litro	$ 0.65
MAERZEN, el litro	$ 0.85

Santiago, 11 de Marzo de 1925.

Cía. Cervecerías Unidas
SOCIEDAD ANONIMA CHILENA

Ocasiones únicas para colegiales

PRECIOS EXCEPCIONALES

HOY Y MAÑANA

Grandes ocasiones en los artículos siguientes:

FRAZADAS, un lote, cada una desde	$ 12.00
COLCHAS, un saldo, cada una desde	$ 15.50
CREAS crudas para sábanas, 1,000 metros, a saldar, mt. a	$ 2.40
COTIES para colchones, especial, metro a	$ 5.50
SOBRECAMAS de muy buena calidad, cada una desde	$ 29.50
CASIMIRES económicos para Invierno, metro desde	$ 9.50

Sargas azules, paños y todos los géneros para vestidos o abrigos de colegiales, saldamos un buen lote a precios de OPORTUNIDAD

EMILIO DELPORTE Y CO.
BANDERA ESQUINA DE ROSAS

ATLETISMO

LA CARRERA PEDESTRE SANTIAGO-LA CISTERNA-SANTIAGO

HOY SE CIERRAN LAS INSCRIPCIONES DE ESTA PRUEBA, QUE SE CORRERA EL PROXIMO DOMINGO

Hoy a las 7 P. M. quedarán cerradas las inscripciones para esta interesante prueba pedestre que se correrá el próximo Domingo y que es la segunda reunión oficial del programa elaborado por la Federación Atlética de Chile. Su organización estará a cargo del club deportiva América.

Las anotaciones para tomar parte en esta carrera, las recibirán hasta la hora antes indicada, los señores Héctor González en Agustinas 1052, y el señor Gabriel Droguett en Avenida Matta 1371. El handicap ha sido fijado en cuatro minutos, por cuanto en esta prueba no intervendrá el campeón señor Castillo, por haber vencido en el circuito de Santiago lo que deja muy abierta esta carrera, y son numerosos los que creen que ocuparán puestos de honor en esta jornada pedestre.

EL ESTADIO DE LOS FERROVIARIOS DE LA SEGUNDA ZONA

SERA INAUGURADO EL SABADO PROXIMO CON UNA REUNION DEPORTIVO-SOCIAL

La Empresa de los Ferrocarriles viene desde hace algún tiempo fomentando con todo interés el desarrollo de los deportes entre su numeroso personal.

Las diferentes reuniones deportivas entre Zonas, en donde han confraternizado ferroviarios de todo el país han contado con el eficaz concurso de la Sección del Bienestar del Personal, Oficina que tiene a su cargo la cultura física y que dirige el activo Ingeniero señor Carlos Valenzuela Cruchaga.

La intalación de campos deportivos ha sido otra de las preocupaciones de los dirigentes y ya en difirentes puntos del país se encuentran canchas modelos en football, tennis, gimnasios, etc en donde se entrenan miles de aficioados.

En la Segunda Zona, la Asociación Deportiva Ferroviaria ha trabado con empeño por llevar a la realidad un sentida aspiración de sus numerosos asociados, convertir en Estadio una enorme porción de terreno (20.000 metros cuadrados) ubicado en calle Exposición.

Este anhelo va siendo ya realidad, pues el próximo Sábado se inauguran parte de las instalaciones de este nuevo campo de juegos, que cuenta con una cancha de tennis, delineadas la Piscina cancha de atletismo, basket ball y otras de tennis. Posee instalaciones de baño y un pabellón.

La reunión deportiva social de inauguración comenzará a las 4.30 de la tarde y en ella intervendrán los hermanos Torralva, campeones de reconocido prestigio en nuestras esferas deportivas que harán una presentación en su deporte favorito, el tennis; dos miembros destacados de los ferroviarios intervendrán en un encuentro de box; habrá un escogido carnet de baile y otros números.

El acto será amenizado por el Orfeón Maestranza. Para los invitados y personas que asistan a esta reunión, habrá un servicio especial de automóviles desde la Alameda hasta el Estadio.

"La Nación" felicita a los iniciadores de esta obra en especial al señor Jorge Bañados Gálvez que ha tenido especial participación en la construcción del Estadio Ferroviario de la Segunda Zona.

BASKET-BALL

SE INICIAN LAS ACTIVIDADES DE ESTE DEPORTE

HAN AUMENTADO CONSIDERABLEMENTE LOS CULTORES DE ESTE MODERNO JUEGO

Uno de los deportes que es menos conocido en nuestra capital y quizá el más completo, es sin duda el Basket Ball. Este juego reemplaza al football en Estados Unidos de Norte América, donde tiene miles de personas que lo practican.

En Sur América, también tiene entusiastas cultores y se cuenta entre ellos, especialmente Uruguay y Argentina, que marchan a la cabeza de este deporte. En nuestro país, desgraciadamente, no ha logrado cimentarse, debido a la indiferencia con que se mira su desarrollo, pero cuando una de esas personas ven un partido, tratan de practicarlo, inmediatamente se da cuenta del valer de él, que como decimos más arriba, es uno de los más completos, para el desarrollo físico de los individuos.

Conversando al respecto con el señor Emilio Carrasco, nos ha dicho:

A la fecha hay en Chile varias ciudades en que se juega y donde ha encontrado un buen campo, es sin duda en Valparaíso. En esa ciudad, una partida de basket ball logra reunir centenares de espectadores, que siguen con todo interés el desarrollo de un partido. Después tenemos en esta capital, donde se juega desde hace tres años más o menos y donde se ha fundado una dirigente que cuenta con dos años de vida, la cual ha trabajado con todo interés con el fin de difundir este juego. Los principales cultores o difusores de este deporte han sido el Instituto Barros Arana, Instituto Inglés y Y. M. C. A.

La dirigente santiaguina, se está preparando para abrir las inscripciones de la presente temporada, que según indicios que se están viendo, promete resultar muy interesante, máxime si se toma en cuenta que habrá nuevos clubs y mayor número de equipos.

La reglamentación del año pasado, dió excelentes resultados, especialmente el examen médico, de los jugadores, acuerdo éste que mereció los más entusiastas aplausos de la prensa y deportistas en general.

Este año entrarán en vigencia las reglas de juego que han sido objeto de algunas modificaciones, en el Congreso Sur Americano de Basket Ball y cuyas reformas son de mucha importancia.

Es por esto que es de creer que todos los clubs se aprestan para inscribirse tan pronto como se abran las inscripciones de la Asociación de Santiago, y al mismo tiempo inicien sus entrenamientos los diferentes equipos, a fin de que todas las partidas sean el reflejo fiel del adelanto que se ha alcanzado en este deporte en la capital.

Un punto de vital importancia es que la dirigente nacional o sea la Federación de Basket Ball de Chile, haga labor deportiva en el sentido de buscar los medios para hacer buenas canchas, con baños, como asimismo difunda el juego por todos los medios que estén a su alcance, para que una vez por todas tenga una situación sólida entre las ramas dirigentes de los deportes en Chile.

Posiblemente llegue a esta capital próximamente el señor Carmelo Calarco, quien trae gestiones con el fin de traer un equipo argentino, visita que por cierto sería en extremo beneficiosa para nosotros, ya que se sacarían espléndidas enseñanzas de este juego, y ello marcaría una nueva era de resurgimiento en él.

FOOTBALL

LIGA DE FOOT-BALL LA VICTORIA

EL PROXIMO DOMINGO INICIARA SU CAMPEONATO DE INAUGURACION

Conforme a lo acordado por el Directorio, esta institución iniciará el próximo Domingo sus actividades foot-ballísticas, con un campeonato entre los Clubs que habrán de militar en ella.

Este torneo se verificará en la cancha del Malloco Atlético F. C., que ha sido objeto de cuidadosos arreglos, a fin de presentarla en espléndidas condiciones, tanto para los jugadores como para el público asistente.

En todos los pueblos de los alrededores reina gran entusiasmo por el campeonato, y no cabe duda que el pueblo de Malloco será el Domingo el punto obligado de reunión para los admiradores del popular deporte.

El Directorio de la Liga, por su parte, no omite sacrificios a fin de que la reunión resulte digna del acontecimiento que se quiere solemnizar, esto es, la inauguración de la nueva Liga. Desde luego, podemos anticipar que una banda de músicos amenizará la tarde deportiva.

Hasta hoy se han inscrito veinte equipos, y este sólo dato puede dar idea de la importancia del torneo a realizarse, cuyo éxito se descuenta desde luego.

Se han repartido numerosas invitaciones, y muchas familias veraneantes y de los fundos de los alrededores concurrirán a solemnizar con su presencia la fiesta inaugural de la Liga La Victoria.

ALGUNAS CLAUSULAS DE LAS BASES DEL TORNEO

Podrán participar en este torneo los jugadores que se inscriban en el calendario oficial del año.

La duración de los partidos será de 15 minutos por lado, con intervalo de cinco minutos. En caso de empate se jugarán hasta tres complementarios de diez minutos. Si la situación se mantiene sin definición, se jugará otro complementario de diez minutos, definiéndose al primer punto o sea goal o corner. Al producirse el punto, los jugadores deberán retirarse de la cancha. En caso de empate, después de jugado el complementario final, se suspenderá la partida y el directorio le fijará nueva fecha, manteniendo el orden de sorteo.

Once medallas enchapadas en oro será el premio para la primera serie. El capitán del equipo que pierda en la final recibirá una medalla igual.

En la segunda serie el vencedor recibirá 11 medallas de plata y también una medalla el capitán del cuadro que ocupe el segundo puesto.

Asociación de Football de Chile

El Consejo Superior de esta entidad se reunirá hoy en el local de la Sociedad Diego Barros Arana, de Valparaíso.

En la tabla figura la moción aceptada por la Confederación Nacional sobre unificación del football.

El acuerdo consiste en constituir un Comité Internacional de Emergencia, formado por tres miembros de la Asociación Chilena, tres de la Federación de Football de Chile y el presidente de la Confederación Deportiva de Chile.

Este Comité sesionará en la secretaría de la Confederación y la correspondencia deberá ser dirigida a su secretario.

Este Comité gozará por extensión de los beneficios de las afiliaciones chilenas a la Federación Internacional y a la Confederación Suramericana.

Este Comité convocará a un Congreso de todas las Ligas del país para Setiembre, a objeto de fusionar a ambas dirigentes, fijar nombre, sede y demás detalles de la entidad resultante de la fusión.

En la asamblea de hoy se estudiará el reglamento del campeonato nacional de la Asociación Chilena.

JUGO DE UVA
MARAMBIO
PEDIDOS: TELEFONO N.o 2321

¡La anarquía deportiva ha terminado!

—Anotaciones al margen de la unificación de nuestros deportes.
—Movimiento boxeril, con nutridas informaciones nacionales y extranjeras y un retrato, a gran tamaño, del popular Manuel Sánchez.
—El torneo de natación del Domingo ante el lente de nuestro fotógrafo.

—Charloteo deportivo, por Pimientita.
—Nuevas anécdotas de don Felipe Casas Espínola.
—En las canchas del Santiago Cricket Club.
—El Gran Premio Nacional en Argentina. Correspondencia especial de Buenos Aires.

—Noticias del box en Bolivia.
—El atletismo en Punta Arenas, scoutismo, fotografías de provincias, etc.

Y ALGO MAS: GABRIELA MISTRAL OPINA SOBRE EL DEPORTE.

Impóngase de lo que dice la gran poetisa chilena, en el número que

"Los SPORTS"

Federación de Football de Chile

El Directorio de esta colectividad celebrará sesión, hoy Jueves, a las 9.30 P. M., en Estado 363 altos, a fin de ocuparse entre otros asuntos, de un cablegrama de la Confederación Suramericana de Football, relacionado con el próximo Congreso en que se fijará la sede del campeonato continental de 1925, y de la aprobación definitiva de los estatutos y reglamentos.

Se nos pide encarecer la asistencia de la comisión de Estatutos y Reglamentos.

CICLISMO

UNION CICLISTA DE CHILE. —Cita a junta general de delegados para hoy, a las 9 P. M., en casa de los Ciclistas, Arturo Prat 514.

Se ruega la asistencia de los señores delegados de provincias por ser la segunda citación.

UNION CICLISTA DE LA PROVINCIA DE SANTIAGO. — De orden del presidente se cita a sesión para hoy Jueves, a las 9.30 P. M., en la casa de los Ciclistas, Arturo Prat N.o 514.

Tabla:. Aprobación de los Estatos.

SANTIAGO ATLETICO. — Esta institución cita a sus directores a sesión para mañana a las 9 P. M., en Morandé esquina San Pablo, se ruega la asistencia por haber asuntos de interés que tratar.

Tabla: Lectura del acta; admisión de socios, cuentas de varias comisiones próximos torneos internos.

Dr. OSCAR BEZANILLA
DENTISTA

Extracciones absolutamente indoloras, incrustaciones, puentes, coronas, placas.

ROSAS 1210, ESQUINA MORANDE
Teléfono 455, Santiago.

LAWN-TENNIS

LOS CLASICOS CAMPEONATOS DE SEMANA SANTA

SE EFECTUARAN ESTE AÑO EN LAS CANCHAS DEL INTERNATIONAL SPORTING CLUB

Como en años anteriores, este Club organizará los Campeonatos de Semana Santa en sus canchas que posee en calle Bellavista esquina Loreto.

Las inscripciones para estos campeonatos están abiertas desde hoy en la casa L. J. Webb, Ahumada 331 y en la administración del Club. Las inscripciones se cerrarán el día 25 del presente, impostergablemente, y se principiarán a jugar las primeras partidas para los jugadores locales el 28 del presente. El

Campeonato singles para todo competidor.

Campeonato dobles para todo competidor.

Campeonatos dobles mixtos.

Torneo singles con handicap para caballeros.

Torneo dobles con handicap para caballeros.

Torneo dobles mixtos con handicap.

Torneo singles para señoritas, con handicap.

Se ruega a los participantes en este campeonato hacer su inscripción acompañada de su valor que es de $ 10 para toda competencia.

TIRO AL BLANCO

FEDERACION DE TIRO AL BLANCO DE CHILE

EL ACUERDO OFICIAL DE LAS CONFEDERACIONES CHILENA Y NACIONAL SOBRE EL CONGRESO GENERAL DE ESTA RAMA DEPORTIVA

Declaración oficial de esta nueva Confederación dirigente única

La Asociación Provincial de Tiro de Valparaíso ha convocado a un Congreso para el Domingo próximo, de acuerdo con la autorización que la ha conferido la Confederación Nacional de Deportes.

A este Congreso, según la convocatoria oficial, asistirá el capitán señor Ramón Cañas Montalva y se celebrará con el número de delegados que asista y en ella se formará la Federación de Tiro de Chile.

Sobre esta información, el presidente en ejercicio de la Confederación Deportiva de Chile, a petición de la Asociación Provincial de Tiro de Valdivia, y de los clubs que militaban en la Confederación Chilena, declara oficialmente: "Los directorios de las Confederaciones Chilena y Nacional de Deportes, por unanimidad fijaron las normas que debían seguirse para dejar constituída en forma reglamentaria la Federación de Tiro al Blanco de Chile.

Como este acuerdo fué tomado en la semana última ha quedado sin efecto la autorización que con anterioridad había otorgado la Confederación Nacional a la Asociación de Tiro al Blanco de Valparaíso.

En el curso de la próxima semana se reunirán los clubs de tiro de la provincia de Santiago, para formar la Asociación Provincial. Los delegados oficiales de esta Asociación Provincial conjuntamente con los delegados de la Asociación Provincial de Valparaíso y Asociación Provincial de Valdivia, en virtud del convenio de ambas Confederaciones, se reunirán en un Congreso para nombrar el directorio definitivo y redactar los reglamentos de la Federación de Tiro al Blanco de Chile, cuyo nombre está registrado, conservándose igualmente sus afiliaciones internacionales.

ASOCIACION DE PROFESORES —Los profesores deportistas iniciarán mañana sus actividades, para lo cual están citados para mañana a las cinco de tarde en su secretaría a todos los deportistas del magisterio, sean o no miembros de la sección o de su dirigente, a fin de resolver asuntos de importancia, como los rumbos de la institución, directorio, viaje a Talca y registros nuevos.

SPORTIVO LINCOYAN F. C.— Los socios que no hayan firmado el libro de registros de la presente temporada lo pueden hacer en la calle Chiloé 1644, casita 8.

El directorio se reunirá el Viernes a las siete y media de la tarde en Chacabuco 27 A.

LIGA INFANTIL DE FOTBALL —El nuevo directorio de esta corporación se constituirá en su primera sesión mañana a las nueve de la noche en "El Diario Ilustrado" para tratar sobre las inscripciones, premios, cancha, campeonato apertura y comisión calificadora de jugadores.

Se encarece la asistencia a los miembros del nuevo directorio, señores Leopoldo Vargas, Antonio Adrián, Moisés Beas, Federico Barahona, Raúl Laval, Alfonso Orellana, Luis Heredia, Roberto Aguirre y a todos los delegados de los clubs que desen inscribirse.

En esta sesión se recibirán inscripciones de la primera y segunda serie del campeonato de apertura, como también de la competencia oficial.

PIEDRABUENA F. C. — El próximo Domingo, a las 3 P. M., se jugará la final del campeonato organizado por esta institución, en la cancha Esperanza, situada en Esperanza esquina de Yungay.

Dirimirán el puesto de honor los poderosos conjuntos Camilo Henríquez F. C. con el Mac Kay. En la misma cancha se hará la repartición de premios.

ATLETISMO

CLUB DEPORTIVO AMERICA. —Esta colectividad se reunirá hoy a las ocho y media de la noche en junta general en la Secretaría Av. O'Higgins 1821.

Se tratará de preferencia todo lo relacionado con la carrera a La Cisterna y se nombrarán las comisiones de control. Se les recomienda la asistencia a los corredores del club que van a tomar parte en la carrera del Domingo.

En la sección Deportes de este diario hay correspondencia urgente para los siguientes clubs de football.

Los interesados pueden pasar a retirarla diariamente de 6 a 8 de la tarde.

Los clubs son: General Bulnes, Matas, Wanders, J. M. Frías, Santa María, Uruguay, Lincoyán, Unión Caldereros, Santa Elvira, Mirador, Conchalí, J. N. Echepare, Marruecos, Salto, Mackay, Santos Dumont, Simpson, Yungay, Forlivesi, Chile Atlético y Vivent.

FEDERACION ATLETICA DE CHILE. — Hoy a las siete y media de la tarde en Estado 363 se reunirá el Consejo Directivo de esta colectividad con el fin de tratar varios asuntos.

En la tabla figuran los siguientes puntos: Cuenta que dará el señor Carlos Fanta sobre la fórmula aceptada para unificar el atletismo; la vida que llevará en en adelante la Federación Atlética de Chile y clubs afiliados; carrera a La Cisterna; jurado y handicaps.

Se recomienda la asistencia a los miembros del directorio y a los delegados de todos los clubs afiliados.

EXCURSIONISMO

Cuerpo de Excursionistas Jorge Matte G.

Cítase para hoy a las 9 1|2 P. M. a la junta general en Tocornal 441.

Recomiéndase especialmente la asistencia de los señores socios y en especial de los capitanes de equipos de los juegos florales deportivos.

LA FEDERACION DE BOX ARGENTINA FESTEJA A LOS DELEGADOS CHILENOS

HOY CELEBRA EL CONGRESO SURAMERICANO DE BOX SU TERCERA SESION

Interesante fotografía del lunch ofrecido por la Federación de Box Argentina, a los delegados chilenos, señores de la Cruz, Rodríguez y Marín, al día siguiente de la llegada a la capital bonaerense. Preside la reunión el Intendente de Buenos Aires, señor Noel

Los chilenos siguen entrenándose con actividad en Buenos Aires para presentarse en la mejor forma posible a competir con los uruguayos y argentinos. Se dice que Uzabeaga y Rojas son los dos mejores del equipo y que sus trabajos en los gimnasios bonaerenses han dejado una excelente impresión.

Pawlosky, uno de los mejores críticos de Buenos Aires, ha dicho, refiriéndose a Rojas y Uzabeaga que, los considera imbatibles.

Como lo hemos dicho en otra ocasión, los campeonatos se iniciarán el Sábado próximo y se nota entusiasmo en todos los círculos deportivos y sociales por concurrir a estas peleas que seguramente serán reñidas e interesantes.

Hoy celebra el Congreso Suramericano de Box su tercera sesión. Se tratarán puntos de suma importancia para el desarrollo del deporte en el Continente y se buscará la manera de difundirlo por ser el más completo de los juegos deportivos.

LOS ENCUENTROS DEL SABADO EN EL HIPPODROME PROMETEN ADQUIRIR BRILLANTES CARACTERES

SOTO Y FERNANDEZ SUSPENDEN HOY DIA SU ENTRENAMIENTO.—EL SEMI-FONDO Y DEMAS PRELIMINARES

....El Sábado próximo se realizará en el Hippodrome Circo el encuentro a diez rounds entre los púgiles del peso gallo Gerardo Soto y Luis Fernández, pelea que es esperada con el más alto interés, dados sus buenos conocimientos y valentía para el combate.
nota el más alto interés por concurrir a presenciar el desenlace, ya que ambos muchachos se merecen por su escuela y agresividad para la lucha.

EL SEMI-FONDO A 8 ROUNDS

Orlando Sánchez y Erasmo Martínez, pelea que, como la anterior, promete alcanzar el mejor de los éxitos, ya que tanto Martínez como Sánchez se merecen por sus buenos conocimientos que tienen del ring, especialmente Martínez, que se perfila como uno de los mejores exponentes de la nueva generación. De Sánchez no tenemos nada que adelantar, ya que es de todos conocida su magnífica carrera en nuestros cuadrados.

LOS PRELIMINARES

A cargo de Carlos Merville, Wady Sedan, Lorenzo Coll, etc., auguran al programa del Sábado un magnífico acontecimiento deportivo, que, sin duda alguna, se verá prestigiado por un público numeroso y entusiasta.

CITACIONES

SPORTIVO ECUADOR F. C. — Junta general para mañana. Local de costumbre.

MALLECO AUSTRAL F. C — Junta general para hoy, a las 8.30 P. M., en Maruri No 256. Tabla: afiliación del club

EVERTON F. C. — Junta general para hoy a las 9 P. M., en A. Prat 1489.

PEÑAFLOR F. C. — Junta general para hoy, a las 8.30 P M., en Andes 2312.

DEPORTIVO BREMEN. — Junta general para hoy a las 8.30 P. M. en Arturo Prat 1381.

MAGALLANES F. C.—Junta general para mañana a las 6 P. M., en Independencia 1499. Se tratará de la afiliación del club en la presente temporada, cancelación de socios morosos, etc.

—Infantiles menores de 16 años el Sábado a las 4.30 en la cancha y los del primer equipo el Domingo a las 9.30.

DEPORTIVO RIO DE JANEIRO. —Junta general para hoy, a las 9 P. M., en la secretaría de Los Leones.

Tabla: a) Elección del directorio. b) Reforma de Estatutos.

WANDER F. C. — Junta general para hoy, a las 9 P. M., en Escanilla 316.

CLUB DEPORTIVO BRASIL. — Junta general para hoy, a las 9 P. M., en Grajales 2115.

YUNGAY F. C. — Junta general para hoy, a las 8 P. ., en el local de costumbre.

INDEPENDENCIA JUVENIL F. C. — Directorio para hoy, a las 9 P. ., en Avenida Independencia 864.

Tabla: Viaje a Melipilla.

MAGALLANES. — Asamblea general para mañana, a las 6 P. M., en su cancha.

Tabla: Inscripción del club.

5 DE ABRIL F. C. — Junta general para hoy, a las 8.30 en primera citación, a las 9 P M., en segunda, local de costumbre

Tabla: Solucionar lo relacionado con el viaje a Chillán.

MORNING STOR F. C. — Junta general para hoy, a las 9 P. M., en la secretaría, Independencia N.o 306.

Tabla: Inscripción del club en la presente temporada.

CARLOS WALKER M. F. C. — Junta general para hoy, a las 8 P. M., en la secretaría, Federico Scott N.o 48.

BENJAMIN DAVILA F. C.—Junta general para hoy, a las 9 P. M., en Grajales 1746.

Tabla: Balance de tesorería y solicitudes de socios nuevos.

CENTRO BOXERIL "LOS SPORTS".— La eliminatoria de esta noche.—Las peleas del Sábado y Domingo.—Esta noche, a las 9.40, se llevará a efecto la tercera rueda por el campeonato interno en conformidad a lo establecido por la dirigente del box aficionado la Amateurs.

Con tal motivo existe un justificado entusiasmo entre los vecinos que están siempre atentos a las actividades de este Centro.

El programa de peleas, es el siguiente fuera de algunas academias:

Germán Céspedes con Luis B. Serey, por el peso papel.

Juan Osorio con Enrique Machiavello, por el peso hoja.

Aquiles Lorca con José Gajales, por el peso mínimo.

Germán Cártes con David Canales, por el peso pluma.

Arturo Mardones con Juan Ponce, por el peso gallo.

Los precios de esta noche serán los mismos del Jueves pasado.

Se invita al vecindario a alentar con sus aplausos a los muchachos que cruzarán guantes, cuyos vencedores serán inscritos como campeones de "Los Sports", en las competencias de la Amateurs de esté año.

Nuevamente con el concurso del Centro "Rodolfo Núñez", se llevarán a cabo las peleas el Sábado próximo.

Todos los habitúes conocen las cualidades de los pupilos del Centro amigo, lo que es suficiente para anticipar que los encuentros serán fuertes y caballerosos.

La pelea de fondo estará a cargo de dos elementos de "Los Sports", que desean dirimir superioridades e inscribir su nombre en los campeonatos de la Amateurs. Ellos son Juan Martínez y Humberto Reinoso, ambos de 72 kilos.

El match de fondo del Domingo será también por el campeonato interno y lo harán Garrido y Valenzuela.

Completarán el programa otras interesantes peleas.

Como de costumbre habrá declamación de monólogos y poesías por conocidos aficionados.

Un baile familiar finalizará esta fiesta deportiva-social.

Para el Miércoles 18, se prepara un beneficio en este Centro el profesional Juan Salas. Se pide a todos la mayor cooperación.

FEDERACION AMATEURS DE BOX DE CHILE.—Esta dirigente del box aficionado anuncia a los Centros afiliados y no incorporados a la Amateurs, que en la última sesión de la Federación Sportiva de Chile, en la unificación del box, acordó reconocer como única dirigente del box a la Federación de Box de Chile, y la Amateurs pasará a llamarse Asociación de Box de Santiago, y será la única dirigente del box en Santiago, siempre que la Federación de Box de Chile reforme sus estatutos, y sea formada por Asociaciones Provinciales y se harán representar por un delegado: por dicho capítulo esta institución ha llamado a campeonato anual y podrán inscribirse a peleadores en cada categoría, y los Centros que no pertenecen puedan inscribirse a la brevedad posible según los acuerdos tomados en la unificación de los deportes de Chile.

HERIBERTO ROJAS B. C. — Cítase a reunión general para hoy, a las 9 P. M., en Eyzaguirre 784.

DESAFIOS.—Johny Roe desafía a todos los aficionados del Angel Leiva B. C.

—Jorge López, peso liviano, desearía a los boxeadores Cristino Silva y Segundo Guajardo de Rancagua.

NATIONAL SPORTING CLUB.—Velada pugilística en honor del profesor de box Oscar Garrido.—El Sábado próximo se llevará a efecto una velada boxeril en honor del profesor, señor Oscar Garrido, en la que tomarán parte los mejores exponentes del Centro "Los Sports" del National Sporting y del "Medidores".

CITACION.—Se necesita en esta redacción al señor José Araya, de 7 a 8 P. M., con urgencia.

VIAJERO AL SUR

Solocita muestras a comisión, especialmente para ferreterías, paqueterías y boticas. Zona: Santiago-Puerto Montt. Referencias muy buenas. Dirección:
A. VALENZUELA G.
CORREO N.o 10.— SANTIAGO

CONSULTORIO
PARA PERROS Y GATOS
COMPLETO INSTRUMENTAL
LABORATORIOS — AMBULANCIA AUTOMOVIL PROPIA
Consulta ... ... $ 5.00
Ambulancia, ida y vuelta . $ 4.00
Dr. L. SCHMIDT HERMAN
SAN ANTONIO 457 — TELEFONO 3649

Mueblería
Colón
56 - BANDERA - 58
GRANDES REBAJAS DE PRECIOS - NUEVO Y ESPLENDIDO LOCAL

ZINC
De fabricación belga, en planchas de 1 metro por 2, de todos los números. Precio por mayor, L. 39.15. F. O. B. Valparaso. Para entrega inmediata N.os 8 y 10, a $ 2.20 y $ 2 kilo.
Cie. des Métaux OVERPELT LOMMEL, BELGICA
Representantes exclusivos para todo Chile:
Fortuño & Patri

LAS ALMORRANAS SE CURAN EN 6 A 14 DIAS
Se garantiza que el UNGUENTO PAZO curará las almorranas simples, sangrantes, con picazón, o externas, en 6 a 14 días, o se devolverá el dinero. Hecho por la PARIS MEDICINE CO. S., Louis E. U. de A.

Columbia
Dry Batteries
—they last longer
Obtainable everywhere at little cost; give more power for a longer time.
for
Bells
Buzzers
Radio
Gas Engines
and
All general purposes.
National Carbon Co., Inc.
30 East 42d Street

FUNDOS COMPRA-VENDE ALFREDO TAGLE RODRIGUEZ CHACRAS
Catedral 1137.— Casilla 3132

DOLOR DE ESPALDA ES SEÑAL DE DEBILIDAD DE LOS RIÑONES
DESCUIDAR ESE ESTADO ES DAR PASO A ENFERMEDADES MÁS SERIAS
PÍLDORAS DE FOSTER
PARA LOS RIÑONES Y VEJIGA
Le pueden ahorrar a usted meses de sufrimientos y gastos
TÓMELAS A TIEMPO
¡Siempre Imitadas! DE VENTA EN TODAS LAS BOTICAS ¡Nunca Igualadas!

CAMBIO

BANCARIO (90 días).. $ [illegible]
COMERCIAL.. .. .. .. 42.60

EQUIVALENCIAS DEL CAMBIO BANCARIO

1 DOLLAR vale..	$ 8.03.00
1 FRANCO..	0.47.80
1 LIRA.	0.37.15
1 PESETA..	1.28.50
1 NACIONAL ARG.	3.59.20

PREMIO DEL ORO
2.42.50

LIBRAS EN ORO AMERICANO
4.77 1|4

Impotencia

Usted puede reconquistar las fuerzas viriles sin operación, con

BISMOLAN

SE VENDE EN TODAS LAS BOTICAS

BOLSA DE COMERCIO

MOVIMIENTO

Con un amplio mercado de toda clase de valores se desarrollaron las ruedas oficiales de ayer en la Bolsa de Comercio.

Las principales transacciones le correspondieron a los siguientes papeles mineros: Patiño, Kala Uyu Salvador, Monte Blanco, Morococala, Fortuna de Colquiri, Los Chile, Minera e Ind. Nueva, Elqui, Dichas y Tocopilla.

Figuraron además conformes en Antofagasta, Banco de Chile, Banco Español, Gas de Santiago, Refinería de Viña, y 177.000 nominales en bonos.

En Letras de Cambio se hicieron operaciones por 2.000 libras esterlinas a 42.20 al contado.

Los papeles en general mejoraron sus cotizaciones anteriores.

SUBIERON

Bonos: Caja 8-1 de 85 a 85 1|4; Hip. 8-1 de 88 a 88 1|2; **Bancos:** Chile, de 184 a 185; **Mineras:** Colquiri de 8 3|8 a 9; Chacaltaya de 24 a 25 1|4; Dichas de 42 a 42 1|2; Kumurana de 29 a 29 1|2; Kala Uyu de 39 3|4 a 41 3|4; Los Chiles de 25 1|4 a 26. de 11 a 12 3|4; Minera, de 30 1|4 a 30 5|8; Monte Blanco de 36 a 38 Morococala, de 51 1|2 a 53; Patiño, de 304 a 310; Potasa de 8 1|4 a 12; **Salitreras:** Loa de 58 1|2 a 60; **Industriales:** Gas de 51 a 54; Viña

BAJARON

Bonos: Caja 8-1|2 de 88 1|2 a 87 y medio; **Mineras:** Fortuna de Colquiri de 4 a 3; Máfil, de 39 a 35; Santo Cristo, de 8 3|8 a 8; **Salitreras:** Antofagasta, de 83 1|2 a 83; Castilla, de 28 1|4 a 28 1|2; **Ganaderas:** Aysen, de 62 a 59; Gente Grande de 99 a 98; Petrolíferas Caupolicán, de 0.35 a 0.30; Vapores de 25 a 24.

OPERACIONES DE AYER

PRIMERA RUEDA

000 Caja 8-1, 85
000 Hip. 8-1, 88 1|2
000 Caja 8 1|2, 88
10 Bco. Español, 138
34 Minera, 29
280 Monte Blanco, Mar. 19, 35
100 Minera, 30
800 Minera, Ab. 2, 30 1|4.
100 Tocopilla, 86 3|4
500 Fortuna de Colq., Oct. 2, 3
300 Dichas, Mar. 19, 43.
400 Dichas, Mayo 3, 42
100 Patiño, 308
700 Patiño, Mar. 19, 30
800 Patiño, Ab. 2, 310
100 Patiño, Ab. 2, 311
100 Patiño, Ab. 2, 312
100 Patiño, Mar. 19, 309
100 Gte. Gde., Ab. 2, 98
100 Monte Blco., Ab. 2, 38
100 Minera, Mar. 19, 30 1|8
400 Loa, Mar. 19, 60
200 Morococala, Mar. 19. 51
600 Elqui, Mar. 19, 4
600 Kala Uyu, Ab. 2, 38
75 Morococala, 50
1.000 Elqui, Ab. 2, 4 1|8
1.000 Minera, Ab. 2, 30 1|4
1.000 Las Chiles, Ab. 2, 11.
300 Elqui, 4
2.000 £, 42.20

SEGUNDA RUEDA

2.000 Hip. 8-1, 88 1|2
1.000 Caja 8 1|2, 88
30.000 Caja 8-1, 85
10.000 Caja 8-1, 85
5.000 Caja 8-1, 85 3|8
60.000 Caja 8-1|2, 98 1|2
800 Salvador, Ab. 2, 14 1|4
500 Minera, Ab. 2, 30 1|2
300 Bco. Chile, 185
30 Gas, 54
Chacaltaya, Ab. 2, 24 1|4
500 Antofagasta, Mr. 19, 81 1|2
300 Kala Uyu, Ab. 2, 39
100 Kala Uyu, Ab. 2, 38 1|4
200 Kala Uyu, Mar. 19, 39
300 Tocopilla, Ab. 2, 97
33 Lastenia, 63
500 Viña, Mar. 19, 25 3|8

Precios de comprador o vendedor al terminar las ruedas

TITULO	COMPRADOR Cantidad	COMPRADOR Precio	VENDEDOR Cantidad	VENDEDOR Precio
BONOS				
Caja 8-1..	18000	85	10000	85¼
Caja 8 1|2..	....	....	10000	87½
Caja 7-1	4000	80	....	....
Hip. 8-1..	....	....	10000	88½
Municip. Autónoma..	....	....	1000	75
BANCOS				
Chile, Marzo 19..	100	185	....	....
Chile..	....	....	100	185
Español..	....	....	100	138
Hipotecario..	40	530	100	540
MINERAS				
Aracs, Abril 2.	....	....	100	345
Colquiri, Abril 2.	800	8½	....	....
Colquiri, Marzo 19..	....	....	500	8½
Chacaltaya, Abril 2.	200	23½	....	....
Dichas Abril 2	....	....	100	42½
Disputada, Abril 2.	....	....	200	34½
Fortuna, Abril 2..	500	16½	....	....
Fortuna de Colquiri, Marzo 19..	....	....	500	8
Kumurana, Abril 2...	200	29½	....	....
Kala Huyu, Abril 2.	200	39½	....	....
Los Chiles, Abril 2.	500	12	....	....
Lebu, Abril 2...	....	....	200	7
Máfil, Marzo 19..	....	....	100	35
Minera, Abril 2.	1060	30½	100	30¾
Monte Blanco, Marzo 19..	400	37	....	....
Morococala, Abril 2.	500	53	....	....
Morococala, Marzo 19..	....	....	200	53¼
Elqui, Abril 2.	500	4⅛	200	4⅛
Oploca, Abril 2.	....	....	100	220
Oruro, Abril 2.	....	....	100	30
Patiño, Abril 2.	100	310	100	311
Presidenta, Marzo 19..	500	4¼	....	....
Potasa, Marzo 19..	....	....	500	8½
Potasa, Abril 2.	500	8	....	....
Santo Cristo, Marzo 19.	500	8⅛	100	8¼
Salvador, Abril 2.	300	14⅛	100	14¼
Tocopilla, Abril 2.	200	97	800	97½
SALITRERAS				
Antofagasta, Marzo 19...	100	81½	200	82
Chilena, Abril 2.	....	....	200	80
Loa, Marzo 19.	200	60	....	....
Tocopilla, Marzo 19..	....	....	100	500
GANADERAS				
Aysen, Abril 2.	....	....	100	57
Gente Grande, Abril 2... ..	....	....	400	98
Fuegos..	100	185	....	....
PETROLIFERAS				
Caupolicán	....	....	1000	0.30
INDUSTRIALES				
Cervecerías Unidas.	....	....	100	74½
Electricidad Ord.	120	9	200	9¼
Electricidad Ind.	....	....	100	76½
Gas de Santiago..	15	54	....	....
Viña..	....	....	10	25
Viña, Marzo 19..	500	25¾	....	....
Tej. El Salto..	....	....	100	124
Telégrafo Comercial	....	....	200	87
Volcán..	....	....	100	40
DIVERSAS				
Club Hípico..	1	8200	1	9000
CIERRE A LAS 5 P. M.				
Cambio..	....	42.40	....	42.60
Oro..	....	242.00	....	242.50
Libras por oro	....	12.30	....	12.50
Colquiri, Abril 2.	....	9	....	....
Los Chiles, Abril 2..	....	12¾	....	....
Minera, trans., Abril 2.. ..	....	30⅝	....	....
Potasa, Abril 2.	....	12	....	....
Patiño, Abril 2..	....	310	....	....
Kala Uyu, Abril 2.	....	41¾	....	....
Chacaltaya, Abril 2.	....	25¼	....	....
Antofagasta, Abril 2.	....	83	....	....
Viña Abril 2.	....	26	....	....
Salvador Trans., Abril 2. ..	....	14½	....	....
Santo Cristo, Trans., Marzo 19. ..	....	8	....	....

GUIA OFICIAL DE CORREDORES DE LA BOLSA DE COMERCIO

Compra - Venta de Acciones, Oro, Bonos; Préstamos Hipotecarios.

BALBONTIN Y HELFMAN
Edificio Ariztía, 4.o piso.

BARROS GONZALEZ
Bandera N.o 149.

MONTT FRANCISCO
Bolsa de Comercio. Oficina N.o 23.

EMILIO ALEMPARTE LASTRA
Agustinas 1223

JARAS D. V. ISMAEL
Calle Club de la Unión N.o 1069.

SUBERCASEAUX FRANCISCO
Bandera N.o 73

SUTIL PRIETO DIEGO
Bandera N.o 69

VALDES RICARDO
Calle La Bolsa, N.o 81

VILLAMIL FLORENCIO
Calle La Bolsa N.o 82. Tel. 2664

MUEBLES

de todas clases, a precios sumamente bajos y con GRANDES FACILIDADES DE PAGO, vende

MUEBLERIA LA REPUBLICA

Sto. Domingo 1026

CONSULTE NUESTROS PRECIOS

ALAMBRE

acerado, galvanizado liso, N.os 4, 6 y 8, a $ 0.90 el kilo, entrega inmediata.

Fortuño & Patri

BANDERA 618

M-12

LOS BANCOS y - - NOTARIAS - - usan solamente las afamadas TINTAS ALBION

INFORMACIONES DE SOCIEDADES ANONIMAS

DIVIDENDOS, CITACIONES, CIERRE DE REGISTROS

Co. DE SEGUROS LA AMERICANA.—Cita a junta general ordinaria para el 12 de Marzo en Huérfanos 882.

SOC. EXPLOTADORA DE TIERRA DEL FUEGO.—Anuncia su dividendo N.o 59 de 4 sh., o sea de $ 8.21 m|c. por acción para el 11 de Marzo.

Cierra su registro del 25 de Febrero al 10 de Marzo.

NUEVA CASTILLA COMPAÑIA SALITRERA DE—Cita a junta general extraordinaria el 13 de Marzo. Objeto de presentar memoria y balance de 1924.

Cierra su registro del 10 al 12 de Marzo.

AGUA SANTA Co. DE SALITRES Y FERROCARRIL DE—Cita a junta general ordinaria para el 17 de Marzo, en Prat 192, Valparaíso, para dar cuenta de la memoria y balance del último semestre.

Anuncia su dividendo número 94 de sh. 5, el 23 de Marzo por el Banco Edwards, al tipo de cambio de letras, a 90 días, fijado el 18 de Marzo.

Cierra su registro del 7 al 24 de Marzo.

SAN VICENTE DE BOLIVIA COMPAÑIA BENEFICIADORA — Desde el 2 de Marzo se procederá al canje de sus acciones por las de la nueva Compañía Minera de San Vicente de Bolivia, en la proporción de 1 1|2 acción de la compañía minera por 1 de la Beneficiadora en Prat 258, Valparaíso.

Contra entrega de los títulos de la compañía recibirán además un certificado que acredite el número de acciones que presentarán para cobrar las soldados a su favor en la liquidación final.

FABRICA CHILENA DE SEDERIAS.—Cita a junta general ordinaria, el 19 de Marzo en el local de la Bolsa Comercial de Valparaíso, Cochrane 695.

Cierra su registro del 27 de Febrero al 19 de Marzo.

BOLSA COMERCIAL DE CHILE. —Cita a junta general extraordinaria el 12 de Marzo, para notificar la proclamación de Directorio y remuneración de los derechos para traspasar acciones de la Bolsa y sobre los pagos de las cuentas de los fiadores.

PRODUCTOS UNICOS DE LONTUE, Soc.—Cita a junta general ordinaria el 14 de Marzo. Aprobar la memoria y balance al 31 de Diciembre de 1924.

FABRICA DE JABON Y VELAS "LA UNION".—(En liquidación). — Cita a junta general ordinaria el 16 de Marzo en San Ignacio 1847. Memoria y balance 2.o semestre 192 y varios asuntos de interés.

ELECTRICIDAD LTDA. Co. CHILENA DE.—Dividendo interior de 3 por ciento sobre acciones preferida por el Banco de Chile el 16 de Marzo. Cierre el registro del 5-16 Marzo.

THE AMERICAN SHOE FACTORY.—Segunda citación a junta general extraordinaria el 19 de Marzo en Andrés Bello N.o 95

Pedir al directorio rendición de cuentas del balance y memoria del 2.o semestre de 1924 y de la repartición de dividendos.

VALPARAISO GOLF CLUB SOCIEDAD ANONIMA.— Cita a junta general ordinaria el 13 de Marzo en el British Club Valparaíso.

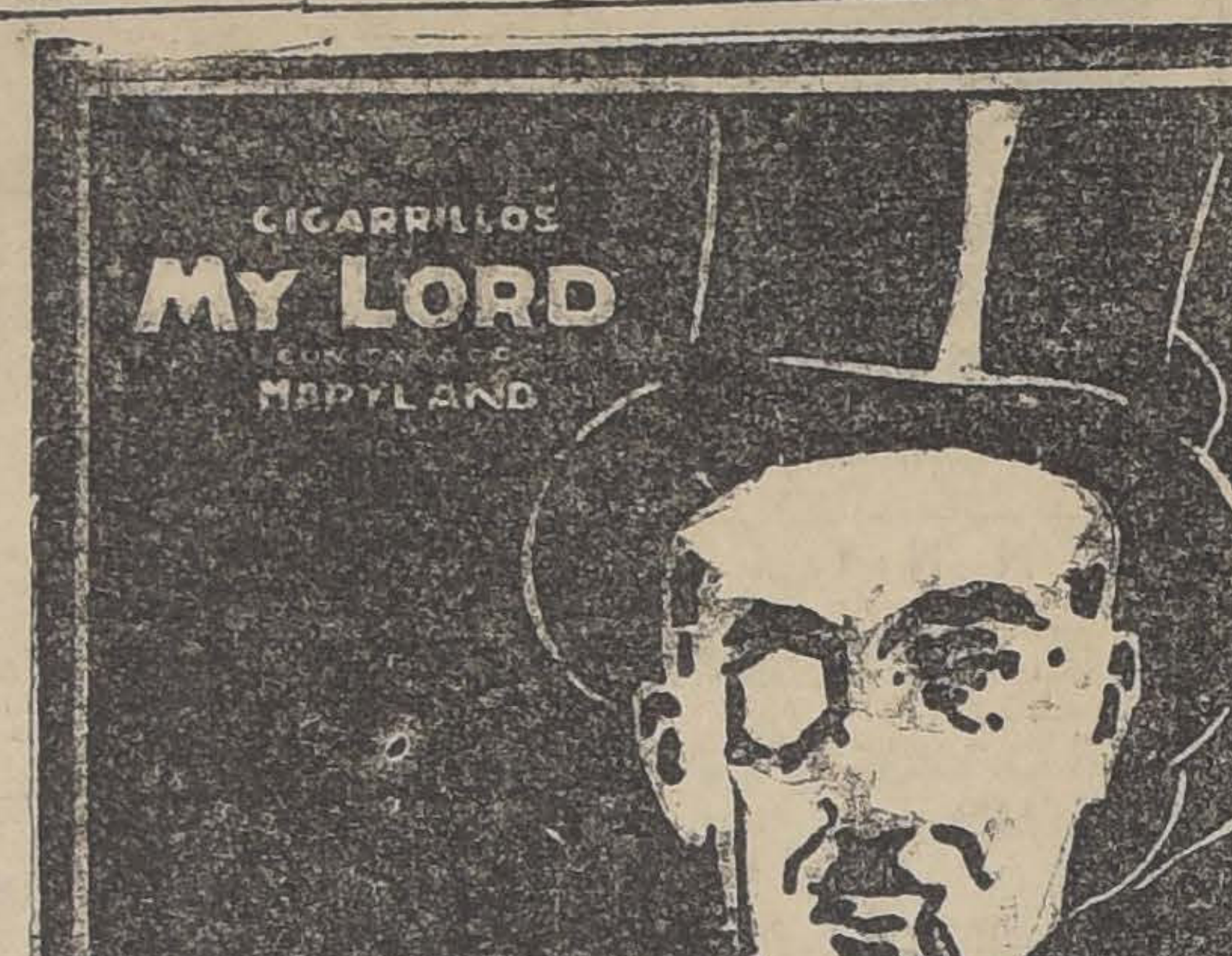

OPERACIONES EN VALPARAISO

PRIMERA RUEDA

80 Colquirí Marzo 19, 8 1|4
80 Gente Grande Abril 2, 98
500 Dichas id., 43.
700 Monte Blanco, 40.
700 Dichas Abril 2, 44.
1000 Mineras id., 30.
700 Patiño Marzo 19, 309
80 Loa id., 60.
100 Kala Uyu id., 38.
700 Id. id. Abril 2, 38.
700 Id. id. id., 37 3|4.
200 Patiño Marzo 19, 306.
200 Dichas Abril 2, 42 1|2.
100 Vapores Marzo 19, 24.
300 Kala Uyu Marzo 19, 37 1|2.

ORO

Vendedor.. .. .. 241.50
Comprador 240.50

CAMBIO

Vendedor.. .. .. 42.40
Comprador.. .. .. 42.20

LIBRAS POR ORO

Vendedor.. .. .. 12.50
Comprador.. .. .. 12.30

SEGUNDA RUEDA

2400 Chacaltaya, Marz. 19, 24.
500 Viñas, Marz. 19, 25 1|2.
200 Castilla, Rbril 2, 28 1|2.
500 Mineras, Marzo 19, 30 1|4.
500 Mineras, Abril 2, 30 1|2.
1000 Salvador, Abril 2, 14 1|4.
50 Kala Uyu, Abril 2, 38.
2300 Salvador, Marzo 19, 14 1|8
500 Kala Uyu, Abril 2, 38 1|4.
400 Id. Id., 38 1|2.
200 Id., Marzo 19, 38 1|2.
7000 Oro P. H., 243.
25000 Oro, 242.50.
1000 £, Marzo 24, 42.40.

ORO

Vendedor 242.50
Comprador.. .. .. 242.00

CAMBIO

Vendedor.. .. .. 42.60
Comprador.. .. .. 42.40

LIBRAS POR ORO

Vendedor. 12.50
Comprador. 12.30

BOLSA COMERCIAL DE CHILE

PRIMERA RUEDA

200 Elqui, 3 7|8.
100 Las Chiles, 10 3|4.
100 Las Chiles, 10 3|4.
1000 Espino P. H., 0.55.
1000 Espino P. H., 0.55.
10000 Cacheuta, 0.05.
1000 Brilladora, 0.90.
3000 Id. 0.95.
2000 Id., 0.95.

SEGUNDA RUEDA

100 Kala Uyu, 42.
100 Antofagasta, 81 1|4
100 Chacaltaya 24.
1000 Brilladora, 0.90.
1000 Brilladora, 0.90.
100 Salvador, 14.
100 Salvador, 14.
1000 Espino, 0.55.
1000 Brilladora, 0.90.

COTIZACIONES DE METALES

Cablegrama sobre cotizaciones de metales correspondiente al día de ayer:

AL CONTADO

Estaño, £ 244.7.6. Subió 2.2.6.
Cobre Standard, £ 63.12.6. No varió.
PLATA: d. 32 1|16. Bajó 1|8.

A PLAZO

Estaño, £ 247.17.6. Subió 2.2.6.
Cobre Standard, £ 64.12.5. No varió.

TATTERSALL

Precios corrientes en la Feria del 11 de Marzo de 1925:

GANADO GORDO

Ventas al peso, al martillo y en privado

Novillos, de $ 0.83 1|2 a $ 0.93 1|2 el kilo.
Bueyes, 0.87 1|2 a 1.09.
Torunos, 0.63 1|2 a 0.85 1|2.
Vacas, 0.72 a 0.99.

NOVILLOS:

8 a $ 0.95 1|2 con 2992 kilos.
10 a 0.95 con 4196 kilos.
10 a 0.93 con 4356 kilos.
8 a 0.90 1|2 con 2892 kilos.
5 a 0.87 1|2 con 2720 kilos.
14 a 0.86 con 5900 kilos.
10 a 0.85 1|2 con 4216 kilos.
10 a 0.83 1|2 con 3830 kilos.

VACAS:

10 a $ 0.99 con 3718 kilos.
10 a 0.98 con 4342 kilos.
6 a 0.96 con 2890 kilos.
10 a 0.95 1|2 con 3706 kilos.
11 a 0.93 1|2 con 4356 kilos.
4 a 0.92 1|2 con 1822 kilos.
5 a 0.90 con 2038 kilos.
10 a 0.85 1|2 con 4222 kilos.
3 a 0.81 1|2 con 1210 kilos.
5 a 0.72 con 2152 kilos.

BUEYES:

5 a $ 1.09 con 3506 kilos.
4 a 1.03 1|2 con 2500 kilos.
8 a 1.00 1|2 con 2074 kilos.
4 a 0.98 1|2 con 2752 kilos.
2 a 0.94 con 1216 kilos.
2 a 0.89 1|2 con 1300 kilos.
2 a 0.87 1|2 con 1194 kilos.

MATADERO PUBLICO

ENCIERRA PARA HOY

Ganado mayor		Ganado menor	
Bueyes. . . .	45	Corderos.. . .	904
Novillos. . . .	141	Cerdos. . . .	202
Vacas. . . .	286	Cabros. . . .	10
Q. vivos . . .	8	Terneros. . .	122
En vara. . .	24		
Total... . .	504	Total. . . .	1.238

PRECIOS DE LAS CARNES

		El kilo
Carne de buey. . . .	1.a	1.45 a 1.50
Id. Id.	2.a	1.25 a 1.35
Id. Id.	3.a	0.60 a 1.00
Carne de novillo. . .	1.a	1.45 a 1.50
Id. Id.	2.a	1.25 a 1.35
Id. Id.	3.a	0.60 a 1.00
Carne de vaca. . .	1.a	1.45 a 1.55
Id. Id.	2.a	1.25 a 1.35
Id. Id.	3.a	0.60 a 1.00
Carde de cordero. . .	1.a	1.80
Id. Id.	2.a	1.60 a 1.70
Id. Id.	3.a	1.00 a 1.40
Carne de oveja.. . .	1.a	1.40
Id. Id.	2.a	1.00 a 1.20
Id. Id.	3.a	0.60 a 0.80
Carne de cabro..	1.a	1.20
Id. Id.	1.a	1.00 a 1.10
Id. Id.	3.a	0.40 a 0.80
Carne de cerdo..	1.a	2.00
Id. Id.	2.a	1.80 a 1.90
Id. Id.	3.a	1.40 a 1.60
Grasa en rama. . .		3.20 a 2.30
Sebo de ovejuno. . .		1.70 a 1.80
Cuero de buey. . . .		2.00 a 2.05
Id. Id. novillo. . .		1.90 a 2.05
Id. Id. vaca. . . .		1.80 a 1.85
Id. Id ovejuno . . . pesos docena.		80 a 96

SE COMPRA
UNA MAQUINA
DE SOLDAR

de arco, para corriente alterna, completa y en perfecto estado, garantida.

Ofertas, dando detalles completos, a

ESTADO 156
CASILLA 1767

FERROCARRILES DEL ESTADO

ADQUISICION DE MATERIALES, UTILES DE ESCRITORIO Y DE IMPRENTA, MAQUINARIAS, HERRAMIENTAS, Etc.

Las propuestas públicas por materiales, útiles, etc., para el consumo de la Empresa, durante el año 1925, cuyos pormenores se detallan en los cuadernos impresos (Grupos), que están a la venta en la Secretaría del Departamento de Materiales y Almacenes, en la Estación de Alameda, serán abiertas en dicho Departmento a las 3 de la tarde de los días que a continuación se indican, siendo sus valores aproximados en moneda corriente, los siguientes:

El 10 de Marzo de 1925	
Grupo N.º 11.—Clavos, Grapas, Tornillos y Tachuelas	$ 298,000.00
Grupo N.º 29.—Pernos, Tuercas, Remaches, Chavetas y Golillas	467,000.00
El 31 de Marzo de 1925	
Grupo N.º 3.—Alambre de acero, de fierro negro y de fierro galvanizado	$ 378,000.00
Grupo N.º 6.—Bronce, cobre, plomo, zinc, en barras y en planchas	166,000.00
Grupo N.º 19.—Fierro galvanizado en planchas, liso y acanalado	565,00000
Grupo N.º 28.—Metales en lingotes, materiales y artículos de fundición	2.707,000.00
El 15 de Abril de 1925	
Grupo N.º 4.—Artículos de Mercería	$ 298,000.00
Grupo N.º 8.—Cañerías y accesorios	425,000.00
El 30 de Abril de 1925	
Grupos Núms. 2 y 18.—Acero y fierro en general, en barras y en planchas	$ 1.414,000.00
El 15 de Mayo de 1925	
Grupo N.º 16.—Empaquetaduras, mangueras y artículos de goma	$ 192,000.00
Grupo N.º 21.—Herramientas en general	394,000.00
El 2 de Junio de 1925	
Grupo N.º 20.—Herramientas, neumáticos y repuestos	$ 286,000.00
Grupo N.º 23—Maquinarias	79,000.00
Grupo N.º 37.—Vidrios y Espejos	129,000.00
El 16 de Junio de 1925	
Grupo N.º 26.—Material para alumbrado y fuerza eléctrica	$ 371,000.00
El 8 de Julio de 1925	
Grupo N.º 27.—Material para alumbrado eléctrico de locomotoras y equipo	$ 700,000.00
Grupo N.º 40.—Materiales para línea aérea de electrificación de la 1ª Zona	579,000.00
El 28 de Julio de 1925	
Grupo N.º 33.—Repuestos para locomotoras, coches y carros	$ 5.500,000.00

Bases y antecedentes en la Secretaría del Departamento de Materiales y Almacenes, en la Estación Alameda.
Santiago, 28 de Noviembre de 1924.

La apertura de las propuestas públicas solicitadas para el 16 de Julio, en la parte relativa al Grupo N.º 36, queda postergada para el 14 de Agosto próximo.
Santiago, Marzo 5 de 1925.

Solicítanse propuestas públicas para el 10 de Abril próximo, por 700 ejes para coches y carros y 500 suelas curtidas, engrasadas
Bases y condiciones en el Departamento de Materiales y Almacenes, Estación Alameda.
Santiago, 11 de Marzo de 1925.

SOCIEDAD EXPLOTADORA DE TIERRA DEL FUEGO

DIVIDENDO PROVISIONAL N.º 59

Desde el Miércoles 11 de Marzo se pagará el dividendo provisional de cuatro chelines por acción, acordado por el Directorio.

El pago, en moneda corriente, a los accionistas que no pidieron Letras sobre Londres, se hará a razón de $ 8.21 por acción, lo que corresponde al cambio de 43 pesos por libra esterlina, fijado en conformidad al aviso anterior, descontándose el impuesto sobre la renta de 4 1|2 por ciento.

Valparaíso, 27 de Febrero de 1925.

EL SECRETARIO.

OFICINA DE LA AGENCIA EN MONEDA N.º 1109

M-18

COMPAÑIA SUD-AMERICANA DE VAPORES

Se reciben propuestas para el suministro, por un año, a contar desde el 1.o de Abril próximo, de los siguientes artículos:

Aves y huevos.
Carne fresca de chancho, tocino, salchichas, salchichones, etc.
Jamones y lenguas saladas.
Lenguas frescas, riñones, sesos, etc.
Harina Flor, de primera.
Papas amarillas.
Verduras y frutas.

También se reciben propuestas para la compra de los cueros salados de los animales que se benefician a bordo.

Las propuestas serán abiertas el Lunes 16 de Marzo, a las 2 P. M., no comprometiéndose la Compañía a aceptar la más bajas, pudiendo rechazarlas todas si así le conviniere.

Oficina de la Compañía:
BLANCO 895
Valparaíso, 28 de Febrero de 1925.

M-16

PROGRAMAS COMPLETOS PARA LAS CARRERAS DEL PROXIMO DOMINGO EN AMBOS HIPODROMOS

VALPARAISO SPORTING CLUB

1.a CARRERA

Premio CONCEPCION.—1,000 metros. — Para caballos de 3 años nacidos en Chile que no hayan ganado. — Peso: 56 kilógramos. — Descargo de 1 kilógramo por cada carrera perdida en esta temporada. — Entrada: $ 35. — Pemios: 3,500 al 1.o y $ 700 al 2.o

	Kilos		Kilos
El Plata. . .	56	Libinock . .	54
Khirar . . .	56	El Ajicito. .	54
El Cinco . .	56	Zancajo . .	54
Kepí	56	Brocatelle. .	53
Zumacal. . .	56	Locuela. . .	53
Keysol. . .	55	La Primera .	51

2.a CARRERA

Pemió ANTOFAGASTA.—800 metros. — Para productos de 2 años nacidos en Chile que no hayan ganado. — Peso: 54 kilógramos. — Entrada: $ 45. — Premios: 4,500 al 1.o y $ 900 al 2.o

Caramel . .	54	Maremoto. .	54
Esquilo . . .	54	Mistigris. .	54
Franklin. . .	54	Majadera. .	52
Guillermito. .	54	Monjita. . .	52
Kandahar . .	54		

3.a CARRERA

Premio PUNTA ARENAS. — 1,000 metros.—Omnium. — Handicap. — Entrada: $ 35. — Premios: $ 3,500 al 1.o y $ 700 al 2.o.

Trosky . .	58	Jacobino . . .	48
Bouquet . .	54	Regalada . .	47
Pitao . . .	54	Serenísima. .	47
Alazan . . .	52	Landru . . .	46
Náutico . . .	52	Perla Negra .	46
Almoneda . .	52		

4.a CARRERA

Premio TACNA.—1,400 metros. — Omnium Handicap.—Premio: $ 3,500 al 1.o

Kayukeo . .	54	Zapatilla . .	48
Mon Homme.	50	Garete . . .	50
Kenia	50	Insecto . .	58
Floreat. . .	43	Villapín. . .	40
Libélula . .	45	Almoneda . .	53
María Vescera	54	Zumacal . .	46
Perval . . .	51	Fronteriza. .	51
Foch . . .	40		

5.a CARRERA

Premio VIÑA DEL MAR. — Carrera clásica. (Cerrada). — 2,400 metros. — Para productos de 3 y 4 años, nacidos desde el 1.o de Julio de 1920, hasta el 30 de Junio de 1922. — Peso: 3 años, 56 kilógramos; 4 años, 60 kilógramos. — Entrada: $ 200, en cuotas. — Premios: $ 20,000 al 1.o, $ 3,000 al 2.o; $ 1,500 al 3.o y $ 2,000 al criador del ganador, si éste es nacido en el país.

A. Chenier .	60	Buñuelito . .	56
Chevrolet . .	60	Digno II . .	56

6.a CARRERA

Premio TALCA. — 1,000 metros. — Omnium. — Handicap. — Entrada: $ 35. — Premios: $ 3,500 al 1.o y $ 700 al 2.o

Albeytar . .	61	Leoncito . .	46
Pimpolla . .	53	Kadijah . .	44
Y. Prince .	50	Artagnan . .	41
Cáucaso . .	46		

7.a CARRERA

Premio IQUIQUE.—1,400 metros. —Omnium Handicap.—Entrada: $ 35. —Premios: $ 3,500 al 1.o y $ 700 al 2.o

Pistacho . .	57	Azpeitía . .	45
Predilecta. .	53	Leoncito . .	43
Platónica . .	52	Cáucaso . .	43
Telinga . .	48	Picazón. . .	41

8.a CARRERA

Premio SANTIAGO. — 1,900 metros. — Para caballos ganadores de más de $ 15,000. — Handicap. — Entrada: $ 45. — Premios: $ 4,500 al 1.o y $ 900 al 2.o

Ardellón . .	61	Iradier . . .	45
Bricole . . .	53	Jaramago . .	45
Almodovar .	53	Gentilhomne .	44
Sigma . . .	52	Gorgorito . .	43
Guau . . .	48	Picarzón . .	40
Bombero . .	46		

HIPODROMO CHILE

1.a CARRERA

I. Premio JUNQUILLAR.—Pa
años, y más no ganadores.—Pes
reglamento. — Descargo de un
por carrera perdida en el Hipód
Chile. — Inscripción: $ 15.—
mios: $ 1,500 al 1.o. — Dista
1,200.

	Kilos	
Monoplano .	60	La Ratera
Calderón. .	58	Kingston .
Castor. . .	57	Labrador .
Zumbido . .	56	Eclipse .
Toqui . . .	56	Mari Mangue
Falaz . . .	56	Zumacal .
Kintamo . .	56	Dagmar . .
Indalicio . .	55	Zizañero . .
Peña Blanca	53	Cabro . .
Zinfandel . .	53	

2.a CARRERA

Premio JINGO. — Handicap. Para ganadores. — Inscripción: —Premio: $ 2,500 al 1.o—Dist. 1,500 metros.

Marly . . .	57	Knave . .
Querella . .	52	Anitra . .
Gordiano . .	52	Javanesa.
Grenoble . .	51	Maravedí .
Fiolidina. .	49	Glaneuse .
Antilla. . .	46	Pasajero .
Buena Seña	46	Brasilera.
Danaide . .	45	

3.a CARRERA

Premio JERGES. — Handicap. Para ganadores. — Inscripción: —Premio: $ 1,500 al 1.o—Dist. 900 metros.

Desalmado .	61	Latoso . .
Saltarella .	59	Sin Pensar.
Odioso . . .	54	Parlachinita.
Querella . .	53	Nervo . .
Pasajes . .	52	Coquetón .
Peloponeso .	52	Castellano .
Zambombo .	51	

4.a CARRERA

Premio JASPE. — Handicap. Para ganadores. — Inscripción: —Premio: $ 2,500 al 1.o—Dist. 1,500 metros.

Ofensivo . .	58	Joselito . .
Poruña . .	55	Marconigrama .
M. Bovary .	54	
Anémona. .	53	Indino. .
Junín . . .	53	La Montañpán .
Banderola .	52	
Kasaba . .	52	Bellorita. .

5.a CARRERA

II. Premio JUNCO.—Handicap. Para ganadores. — Inscripción: —Premio: $ 1,500 al 1.o—Dist. 900 metros.

Náufrago . .	65	Apático . .
Glacé . . .	61	Ll. George.
Kilimanjaro .	61	Pepa de oro
Castellana. .	57	Anémona .
Soga	57	César Borgia
Corita . . .	54	Cagliostro .
Kamarad . .	53	

6.a CARRERA

Premio JAZMIN. — Handicap. Para ganadores. — Inscripción: —Premio: $ 2,500 al 1.o—Dist. 1,500 metros.

Matango . .	58	Weyler. .
Jana . . .	57	Dody. . .
Vagual . . .	54	Percala . .
Matorral. .	54	Eudon . . .
Canción . .	52	Alumorada .
Jilguero. .	52	

7.a CARRERA

Premio JALEA. — Handicap. Para ganadores. — Inscripción: —Premio: $ 2,500 al 1.o—Dist. 1,500 metros.

Gondolero .	58	Lírica . . .
Hycranie. .	57	Tartana . .
Honinton. .	56	Alesia . . .
Malharia. .	56	Ispahan. .
Straggler. .	55	Valvén . .
Guernsey. .	54	Tarnopol. .
Papirote . .	53	Dax . . .

TRIBUNALES DE JUSTICIA

MOVIMIENTO HABIDO EN 11 DE MARZO DE 1925

Corte Suprema

Tribunal Pleno

1 Recurso de queja de Aníbal Frías, acuerdo.

2 Recurso de queja de Alfonso Rossel Brieba, en trámite.

Alegaron:

Don Humberto Mewes por el recurso y don Ernesto Arteaga, contra recurso.

Corte de Apelaciones

Primera Sala

Miércoles 11. — Relator, señor Gutiérrez.

1 Sumario por robo a Guillermo Carrasco, fallada; 2 Contra Carlos Parraguez, fallada; 3 Contra Segundo Estrella, fallada; 4 Carlos Zárate con Alberto Correa, fallada; 5 Municipalidad de Santiago con Guillermo Cortés Monroy, en acuerdo; 6 Municipalidad de Santiago con Juan Tevere, trámite; 7 Luis Iver con Germán Voight y otra, trámite.

Secretario, el señor Alcalde.

Alegaron:

Don Uldaricio López, por la confirmación, en la 4.a

Don Gustavo Cano por la confirmación, en la 5.a

Don Gustavo Cano por l arevocación, en la 6.a

Segunda Sala

Relator, señor Varas Olea.

1 H. Meza con Arriano González, confirmada; 2 H. Meza con Pedro Hernández, confirmada; 3 H. Meza con Rosa Rodríguez, confirmada con declaración; 4 H. Meza con Antonio Ruffo, confirmada; 5 H. Meza con Domingo Drudis, confirmada; 6 H. Meza con Jaime Moraguez, sin relator; 7 Ramón Latorre, trámite; 8 Deza y Larios con Luis Figueroa, trámite; 9 Segundo Gómez G. con Fisco, confirmada; 10 Juan Lizama con Ferrocarriles del Estado, revocada; 11 Santiago Webb y Cía. con Julio Kuntz, suspendida y trámite; 12 Juez repartidor del Canal del cerro con Arturo Medina.

No vistas las demás.

Alegaron:

En la 1.a, don H. Meza, confirmando.

En la 2.a, don H. Meza, confirmando.

En la 3.a, don H. Meza, confirmando.

En la 10, don Santiago Santa Cruz C., revocando.

Tercera Sala

Miércoles 11. — Relator, señor González Campos.

1 Contra Jesús Segovia, confirmada; 2 Sumario por muerte de Juan Lizama, aprobada con declaración; 3 Sumario por muerte de Rosendo Arias, revocada; 5 Contra Heriberto A[illegible] aprobada; 6 Contra Luis Riquelme otros, 7 Contra Eduardo Gé[illegible] firmada con declaración; 8 Contra [illegible] Leiva, desierta; 9 Compañía de Seguros La Salvadora contra Adrián gos y Delfina Riquelme, aprobada Felipe Robles contra Manuel Díaz procedente; 11 Pedro Aguilera contra José Higinio Díaz, aprobada; 12 Sumario por daños al automóvil de José mero y Carlos Díaz, es parte de David Hernández, en acuerdo.

Agregada:

Contra T. Parra M., revocada

Secretario, el señor Fabres.

Alegaron:

Don Alfredo Cañas por la aprobación en la 11.

Don Tito Lisoni por la confirmación en la 12.

Cuarta Sala

Relator, el señor Bernales.

1 Sumario por muerte de Darío C[illegible] pos, aprobada; 2 Contra Aberto C[illegible] jo, aprobada; 3 Contra Ismael Gómez aprobada; 4 Horacio Meza contra ría Céspedes, confirmada; 5 Horacio za contra Natán Golcer, confirmada Horacio Meza contra Roberto P[illegible] confirmada con declaración; 7 Horacio Meza contra Carlos León, confirmada; 8 Horacio Meza contra Pedro nández, confirmada; 9 Horacio contra María Gajardo, confirmada A. Eguiguren con Juana Salas trámite; 12 Pedro Moisan con E[illegible] Ariztía, trámite; 13 Ana Prado C., con Banco Garantizador de ros, confirmada; 15 Contra Miguel de, confirmada; 16 H. Meza Carlos Andriani, confirmada; Fuenzalida contra I. Hoyuelas maoa; 18 H. Fuenzalida contra Puig, revocada.

No vistas las demás.

Alegaron:

De la 4 a la 9, don H. Meza confirmando.

En la 13, don Alejandro Abarca don Roberto Sepúlveda.

En la 10, don Gustavo Claro L. revocando.

En la 16, don Agustín Vásquez don Horacio Meza C.

En la 17 y 18, don Arturo Varas revocando.

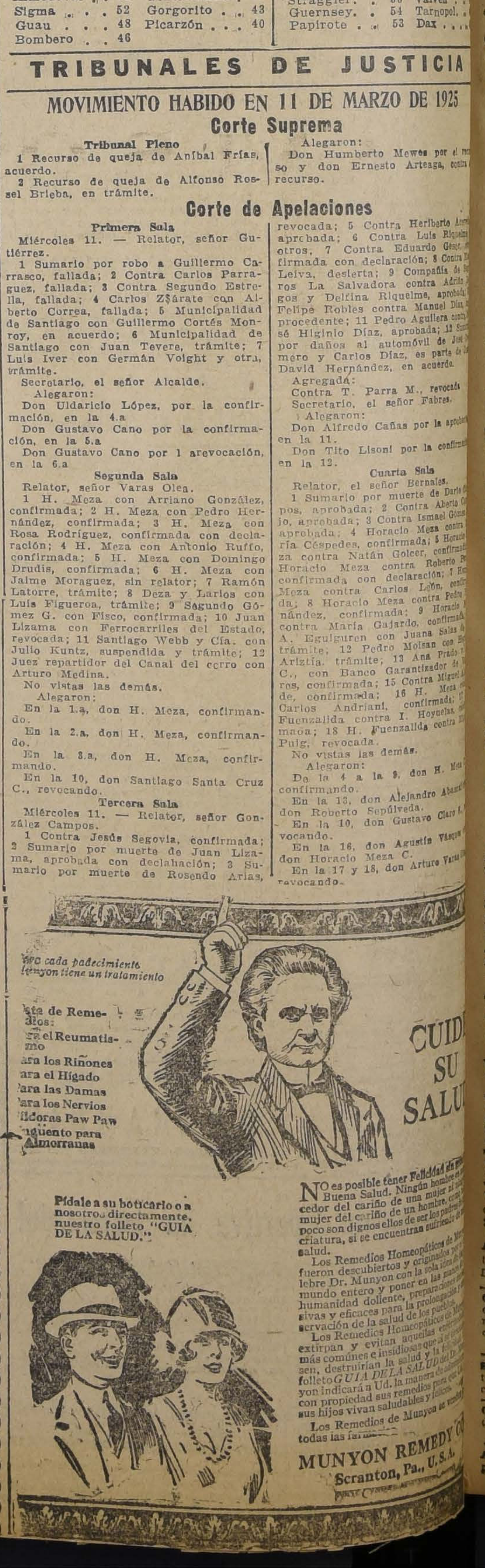

Pídale a su boticario o a nosotros directamente, nuestro folleto "GUIA DE LA SALUD."

No es posible tener Felicidad sin Buena Salud. Ningún hombre es merecedor del cariño de una mujer ni una mujer del cariño de un hombre, como tampoco son dignos ellos de ser los padres de una criatura, si se encuentran sufriendo de mala salud.

Los Remedios Homeopáticos de Munyon fueron descubiertos y originados por el célebre Dr. Munyon con la sola idea de dar al mundo entero y poner en las manos de la humanidad doliente, preparaciones inofensivas y eficaces para la prolongación y conservación de la salud de los pueblos.

Los Remedios Homeopáticos de Munyon extirpan y evitan aquellas enfermedades más comunes e insidiosas que el mundo conoce, destruirán la salud y la felicidad. El folleto GUIA DE LA SALUD del Dr. Munyon indicará a Ud. la manera de usar con propiedad sus remedios para que sus hijos vivan saludables y felices.

Los Remedios de Munyon se venden en todas las farmacias.

MUNYON REMEDY Co.
Scranton, Pa., U. S. A.

EN EL LECHO DEL DOLOR Y DE LA MUERTE

DOS PERSONAS QUE TRAS EL FIN DE LA VIDA BUSCAN UN APOSENTO DE HOTEL Y ALLI SE ENVENENAN CON OCHO PASTILLAS DE SUBLIMADO

La sorpresa que se llevaron los dueños del Hotel Buenos Aires, ubicado en la Alameda de las Delicias, y su personal de empleados fué terrible.

Uno de los mozos les llevó la espeluznante noticia. Una pareja que se encontraba hospedada desde hacía algunos días en el establecimiento y que tenía para su uso una de las piezas interiores del hotel había amanecido agonizante. El hecho tenía todos los carasteres de la tragedia y si no existía de por medio un doble crimen, se traataba por lo meno de un doble intento de suicidio.

Ante la trágica novedad, todo el personal se puso en movimiento y mientras unos se trasladaban al cuarto de la tragedia a imponerse de lo ocurrido, otros se dirigían a la calle a llamar a la policía para que conociera el hecho denunciado por el empleado.

¿Qué era lo que había pasado allí?

Todo un misterio que sólo vino a descifrarse en parte con la investigación policial iniciada momentos después.

He aquí el hecho, que es toda una tragedia y de la que se impuso ayer el Juez del Crimen de turno señor Aguirre, magistrado que ordenó se iniciar el sumario respectivo.

UNA PAREJA QUE BUSCA HOSPEDAJE

El día Domingo último llegó hasta las puertas del Hotel Buenos Aires, ubicado en la Alameda de las Delicias, una pareja en busca de hospedaje.

La pareja estaba compuesta por un ciuddadono de 30 años de edad que dijo llamarse Hernán Cifuentes Muñoz, y una joven de 20 años llamada Corina Zúñiga González.

Como niguno de los solicitantes al hospedaje inspiraba sospechas, se accedió al peddio que hacían y se les buscó una pieza del gusto de los pasajeros.

Estos se recogieron y continuaron ocupando la habitación hasta la mañana de anteayer, hora en que tanto Cifuentes como la Zúñiga fueron encontrados agonizantes.

Durante todo el día Lunes la pareja no dió motivos para sospechar que estaban atentando contra su vida ni dejaron traslucir las causas que la indujeran a tomar un paso tan violento.

Ambos hablaban poco, y casi todo el día permanecieron encerrados en su habitación sin llamar la atención de nadie ni de las demás personas que se hospedaban en ese establecimiento.

LOS CUASI SUICIDAS

Cuando la policía llegó al Hotel Buenos Aires y entró a la pieza donde estaba la pareja se vino a descubrir que se trataba de un intento de suicidio.

Cerca de la cama se encontró un frasco conteniendo algunas pastillas de sublimado, y de las cuales faltaban ocho, las mismas que se habían ingerido las víctimas.

El estado de ambos era muy grave, de modo que la policía procedió en el acto a llamar a la Asistencia Pública para que trasladara a este establecimiento a los cuasi suicidas que daban pocas señales de vida.

En un registro que se hizo a la pieza se encontró una carta cerrada en la que tal vez se indique el motivo que tenían los desgraciados para dar un paso tan extremo y que ha causado tanta impresión en este hotel y en los alrededores.

En vista de la gravedad de Cifuentes se le dejó hospitalizado en la Casa Central y Corina fué conducida al Hospital de San Juan de Dios.

LAS INVESTIGACIONES POLICIALES

Tan pronto como se le dió cuenta a la policía de este doble intento de suicidio, ésta empezó las investigaciones del caso para dar con el origen de la causa que indujo a la pareja a envenenarse.

Las primeras investigaciones lograron establecer que el citado Cifuentes tenía su domicilio en calle de Maestranza N.o 2921, y Corina en Washington 1485.

Eran amigos íntimos y de común acuerdo después de hacer un paseo por los alrededores de la capital acordaron pasar juntos la noche que tal vez debía ser la última, según ellos.

Con este objeto se trasladaron al Hotel Buenos Aires y solicitaron la pieza donde debían después atentar contra sus vidas.

Allí prepararon la dosis de veneno y se la tomaron despidiéndose de este mundo que debe haberles sido muy odioso, pues de otro modo no se comprende el paso que llevaron a cabo.

Pero estaba escrito que la muerte no debía venir en el mismo momento del llamado, pues la oportuna intervención del empleado que sorprendió a los agonizantes, ha servido para que fueran trasladados oportunamente a la Asistencia Pública y al Hospital, donde se hacen esfuerzos para salvarles la vida.

EL SUMARIO JUDICIAL

Como decíamos más arriba, en la mañana de hoy el juez del crimen, señor Aguirre, se impuso del parte que la 7.a comisaría puso a su disposición, y en el que le daba cuenta detallada de este desgraciado suceso.

El juez señor Aguirre, ordenó que se iniciara el sumario y se tomaran las primeras declaraciones a las personas que se encontraron presentes cuando los cuasi suicidas fueron encontrados en el lecho del dolor y de la muerte.

El mismo magistrado ha dispuesto también que el tribunal se constituya en los establecimientos donde se encuentran hospitalizados los enfermos para tomarles declaración.

Y a fin de que las investigaciones sigan adelante, se ha dado órdenes a la Sección de Seguridad, para que practiquen diversas diligencias, las que se mantienen en la más absoluta reserva.

EL MISTERIOSO DESAPARECIMIENTO DE DOS COMERCIANTES

AYER SON DENUNCIADOS LOS DUEÑOS DEL HOTEL MILAN COMO AUTORES DE DIVERSAS ESTAFAS COMETIDAS EN LA CAPITAL

"Los Tiempos" en su primera edición de ayer adelantaron al público una información acerca del misterioso desaparecimiento de los propietarios del Hotel Milán, hecho denunciado ayer mismo a la justicia ordinaria por varias casas comerciales que fueron víctimas de considerables estafas de parte de los prófugos.

La fuga de estos comerciantes se encontraba en el misterio y tan pronto como corrió el rumor de que habían desaparecido de la capital, empezaron a recibirse denuncios tanto en las comisarías como en la Sección de Seguridad acerca de las estafas que habían hecho antes de ausentarse de Santiago.

He aquí como las víctimas relatan el caso y que por otra parte ya fueron publicadas extensamente en nuestro colega "Los Tiempos" que anticipó la noticia a sus lectores.

¿QUIENES SON LOS PROFUGOS?

Desde hace muchos años funciona en la calle de Ahumada esquina de Huérfanos, es decir en el riñón comercial de la capital, un establecimiento conocido con el nombre de "Hotel Milán".

Dueños de este establecimiento fan los señores Antonio Molino y Pablo Gross, que son los comerciantes a quienes se estima fugados del país después de cometer estafas de consideración.

Los señores nombrados como comerciantes antiguos radicados en Santiago tenían amplio crédito en las casas comerciales donde no se dudaba de la solvencia de estos ni e creía que fueran capaces de desaparecer de la noche a la mañana dejando un déficit odioso y después de haber solicitado mercaderías por grandes cantidades.

Pero como el rumor de la fuga corrió desde los primeros instantes, los jefes de las casas comerciales que habían facilitado mercaderías sin cancelación inmediata dieron los pasos necesarios para establecer si el rumor era efectivo y una vez que no encontraron a los señores Molino y Cross se presentaron a las autoridades respectivas denunciando el hecho y acusándolos de estafas.

Y agregaban al rumor la noticia de que los comerciantes prófugos habían vendido al Hotel Milán a un tercero, lo que hacía más grave el delito cometido por los presuntos culpables.

UU AUTO QUE NO SE PAGA

..Una de las primeras firmas comerciales que se presentó a la policía en contra de Molino y Gross fué la de Graham y Rowe, por intermedio de su empleado don Alvaro Martínez Prenafetta, Compañía N.o 2441.

Dijo el señor Martínez en la 3.a Comisaría, ante el funcionario policial que hizo el denuncio:

—La Casa Graham y Rowe vendió a los dueños del Hotel Milán un auto Hudson de valor de $ 26,000.

Los compradores no cancelaron el valor del auto y como eran comerciantes conocidos de Santiago y establecidos desde mucho tiempo en esta plaza no hubo inconveniente en entregárselo.

Pero como ha pasado cierto tiempo y estos señores no aparecen por ninguna parte y corre el rumor de que se han fugado de la capital, vengo a hacer el denuncio respectivo y la acusación de estafa por la suma de $ 26,000.

La 3.a Comisaría tomó nota del denuncio, y en la mañana de ayer lo puso en conocimiento del juez del crimen de turno, señor Aguirre, magistrado a quien ya se había avisado el rumor de la fuga de estos comerciantes.

OTRA DEUDA QUE NO SE CANCELA

La misma repartición policial anteriormente nombrada recibió otro reclamo parecido por intermedio del señor Erwin Muller, Estado 378, en representación de la Casa Umlauf Fhnl y Cía.

Este caballero expone que los dueños del Hotel Milán señores Molino y Gross se presentaron a la casa comercial que representa y pidieron en artículos la suma de $ 14.000.

Se les entregaron las mercaderías como lo hicieron también las demás casas estafadas, pues estos comerciantes del Hotel Milán no inspiraban desconfianza alguna.

Pero cuando él corrió el rumor de que los dueños de Hotel Milán habían vendido su negocio y se habían fugado de esta ciudad, fueron en su busca con el fin de que canceleran la cuenta del último pedido que habían hecho, ya no los encontraron.

En consecuencia, se presentaron a la Sección de Seguridad haciendo el denuncio del caso.

MERCADERIAS QUE SE ESFUMAN

Poco después se presentaba a la Sección de Seguridad el señor Juan Terries, domiciliado en Avenida España N.o 166, en representación de la firma Augier, Benavides y Cía., casa comercial establecida en calle de Bandera número 180.

El representante de esta firma iba también a denunciar a Molino y Gross como autores de una estafa de que había sido víctima la casa que representaba.

Efectivamente, el 7 del presente los dueños del Hotel Milán adquirieron de la firma comercial mercaderías por valor de 2,284 pesos 20 centavos.

Cuando un cobrador de la firma fué por la cancelación de esa mercadería, se encontró con la noticia de que tanto el citado Molino como su socio Gross no estaban ya en el Hotel Milán ni tampoco en Santiago.

En esta emergencia no hubo otro camino que convencerse de la estafa y hacer el denuncio respectivo a la Sección de Seguridad.

Y esta repartición una vez que tomó nota del denuncio, puso el reclamo en conocimiento del juzgado del crimen de turno.

LAS ACTUACIONES JUDICIALES

En la mañana de ayer el juez del crimen de turno inició el sumario para establecer la culpabilidad de los comerciantes prófugos y decretar las órdenes del caso.

Según se nos informó ayer en la tarde, no sólo son las personas anteriormente nombradas las afectadas con las estafas de los exdueños del Hotel Milán sino muchos otros comerciantes que se han ido presentando a la policía tan pronto como se han impuesto del desaparecimiento de estas personas.

TRES SUPLEMENTEROS ASALTAN UN NEGOCIO DE LA AVENIDA INDEPENDENCIA

DESPUES DE APODERARSE DEL DINERO QUE ENCONTRARON EN EL CAJON EMPRENDEN LA FUGA

EN LA PERSECUCION DE LOS CULPABLES, LA POLICIA HIERE DE UN BALAZO GRAVEMENTE A UNO DE ELLOS

La 10.a Comisaría ha dado cuenta a la justicia ordinaria de un grave hecho de sangre ocurrido en calle de San Gerardo y que ha sido la lógica consecuencia de un asalto cometido por tres suplementos a un negocio en los momentos que se hallaba a cargo de una indefensa señora.

He aquí cómo ocurrieron los hechos según la versión de la policía y de los mismos guardianes que intervinieron en el grave incidente.

La comisaría indicada mantiene un retén para el resguardo del orden en la calle de Rafael Ramírez y hasta esa repartición policial llegó el ciudadano Julio Barrera, domiciliado en Avenida de Independencia N.o 2395, a denunciar que en esos momentos tres suplementeros se habían dejado caer a su negocio que estaba atendido por su esposa.

Como la señora fuera incapaz de defenderse de sus asaltantes, no pudo impedir que éstos se hicieran cargo del cajón donde guardaba el dinero de la venta y se apoderaran de alguna mercadería que encontraran a mano.

Después de este hecho los culpables emprendieron la fuga.

En el retén se hallaba el guardián 1.o José R. Bocaz, quien acompañado del agente de la Sección de Seguridad, don Alamiro Molina, salió en persecución de los culpables.

En la calle de San Gerardo encontraron oculto a José Valenzuela Durán, y en los alrededores a Rogelio Silva Carrasco, ambos autores del asalto y a lo lejos, huyendo de la acción de la policía, divisaron a Ruperto Díaz Pinto, el tercero de los comprometidos en el delito denunciado.

El guardián 1.o Bocaz dió voces de alto a Silva, para que se detuviera, pero éste no hizo caso, por lo que se vió obligado a hacerle algunos disparos por alto.

Y como a pesar de estas intimaciones, el prófugo no hizo caso, le disparó a las piernas, hiriéndolo gravemente en el muslo izquierdo.

Varias personas que presenciaron la persecución de Silva atestiguaron el hecho de que éste no quiso obedecer los "altos" que le ordenara el guardián, lo que obligó a Bocaz a hacer el último disparo.

Una vez que fueron detenidos los tres culpables del asalto del negocio, de don Julio Barrera, fueron trasladados a la comisaría para ser puestos a disposición del juzgado del crimen de turno.

Silva fué conducido más tarde al Hospital Clínico de San Vicente de Paul, en vista de la gravedad de su estado.

Ayer en la mañana se dió cuenta de este hecho al juzgado del crimen de turno donde se ha iniciado el sumario respectivo para establecer la forma cómo se produjeron estos hechos y la responsabilidad que puede afectarle al guardián en la herida de Silva.

UN GRAVE DESORDEN EN UN NEGOCIO DE LA CALLE DE VERA

EL COMERCIANTE DISPARA DOS BALAZOS CON UNA ESCOPETA A AURELIO SEPULVEDA CHAPARRO Y LO DEJA GRAVEMENTE HERIDO

En calle de Fuentes, esquina de Vera, tiene establecido un negocio de su propiedad el comerciante don Federico Velden Paganini.

Según expone este ciudadano, hasta su negocio llegó Aurelio Sepúlveda Chaparro, quien después de permanecer algunos momentos allí, lo injurió gravemente a él y a los miembros de su familia.

No contento con ésto, la molesta visita empezó a despedazarle cuantos objetos encontró en el negocio y a dispararle con vidrios, vasos, etc., de los artículos que encontraba al alcance de su diestra.

Temiendo por su vida, agrega el dueño del almacén, se fué al interior de su domicilio y salió armado de una escopeta de dos cañones con la que hizo fuego a Sepúlveda en los momentos que éste ya huía.

Los disparos hechos por el comerciante fueron dos y los mismos que dieron en el blanco, dejando gravemente herido al visitante.

Al ruido de los disparos, se acercó la policía, la que recogió al herido, que fué trasladado a la Asistencia Pública, donde quedó hospitalizado en calidad de detenido y en seguida procedió a detener al comerciante, quien se encontraba todavía con la escopeta en las manos.

La policía inició en el acto las investigaciones de este hecho que alcanzó a producir cierta alarma en el vecindario, y en la mañana de ayer dió cuenta al juzgado del crimen de turno.

El juez señor Aguirre ordenó la instrucción del sumario respectivo y tomó una extensa declaración al detenido, quien expuso más o menos lo que ya conoce el lector, gracias a la presente información.

Sólo falta conocer la exposición que haga el herido acerca de los hechos, y para lo que ha dispuesto el juez del crimen que el tribunal se constituya en el establecimiento donde se encuentra hospitalizado.

Cambios de jefes policiales

El sub-comisario de la 6.a Comisaría, don Carlos Ballesteros Silva, de orden de la Prefectura pasará a continuar sus servicios a la 2.a, donde desempeñará las funciones de comisario subrogante por haber pasado el sub-comisario titular de la misma, don Adriano Cataldo Vásquez a desempeñar las funciones de jefe de la Policía de Melipilla en propiedad.

Funerales de un guardián

Ayer en la mañana falleció en la Asistencia Pública el guardián 3.o de la 13.a Comisaría, Manuel Vásquez Riquelme. Sus funerales tendrán lugar hoy a las 4 P. M., saliendo el cortejo fúnebre del cuartel de la 10.a

A fin de solemnizar este acto, la Prefectura dispuso que se dé cumplimiento a la letra K del Título II del Reglamento de Honores Fúnebres N.o 10, Título III y a lo dispuesto en la modificación al Reglamento N.o 15, publicado en a Orden del Día N.o 5162.

Se invita a los señores jefes, oficiales y empleados civiles francos.

El cortejo irá de a pie.

La Brigada Central llevará el estandarte del Cuerpo y mandará 25 hombres armados de fusil para rendir los honores. Asistirá la banda de músicos del Cuerpo.

AVISOS ECONOMICOS

AVICULTURA Y CULTIVOS

VENDO CANARIOS CANTORES finos. Salvador 1863. M 12

UVA DE MESA, VENDO PRODUCción, viña cerca Santiago. Moneda 1564. M 12

UVA DE MESA $ 0.30 KILO VENdo, Chacra Santa Margarita, camino El Carrascal. 13-M.

SANGRE SECA, LIQUIDO 70 CENtavos kilo. Andrés Bello 725. 13—M

HUEVOS PARA INCUBACION. Compramos, Indica: precios y raza a Criadero Colón. Av. Pedro de Valdivia 1827 Casilla 252. 12 M

27 GALLINAS Y POLLOS DE raza fina compramos. Inútil ofrecernos aves enfermas o viejas. Indicar raza, precio, etc. a Criadero Colón Av. Pedro Valdivia 1927 Casilla 252. 12 M

GRAN LIQUIDACION DEL Criadero de aves finas Las Mercedes. Se venden quinientas gallinas Legorn y catalanas con instalaciones y útiles. Avenida Salvador N.o 1260 13 M.

COMPRO GALLINAS LEGHORN. Ejército 733. 12—M.

AUTOMOVILES Y CARRUAJES

ESCUELA PRACTICA CHAUFfeurs mecánicos, cursos especiales nocturnos. Vicuña Mackenna 456. A 11

DE GRAN OCASION VENDO FLAmante camión dos ruedas, con caballos y arneses, otro usado, verlos y tratar: Av. Ecuador 4226. 21-J.

RADIADORES, ARREGLOS TRANSformaciones. Gálvez 188. M 14

URGENTE VENDO OCASION DOS automóviles, cuatro y siete asientos, ambos perfecto estado. Detalles: Bandera 766. M-12

VICTORIA IMPORTADA, ESPACIOsa, sólida. Carreras 208. 12—M

VENDO UN CAMION DE CARGA en perfecto estado, muy barato, tratar Aconcagua 1239 y verlo Cancia 449. 12 M

GONDOLA POCO USO VENDO San Diego 960. 12 M

VENDO CARRETELA CON UN caballo. Verla de 12 a 1. Romero 23. 12-M

AUTO BUICK EN PERFECTO EStado. Verlo diariamente de 2 a 4 P. M., en Riquelme 252. 14-M

GONDOLA DODGE, BUEN ESTAdo, recorrido Matadero, regalo 10 mil quinientos pesos. Vendo Buick cinco asientos. Porvenir 243. M 12

SE VENDE COCHE SEIS ASIENtos, arneses y caballo. Tratar: Oficina Tesoro Ferrocarriles. 12—M

CARROCERIA USADA PARA GONdola Ford, compro. Rancagua 79. M-12

AUTO O CHASSIS EUROPEO compro ocasión, Rancagua 79. — M-12

FORD SPORT, BUEN ESTADO, vendo. San Miguel 153. M-13

BICICLETA ALEMANA, DE OCAsión vendo. San Diego 3158. 12-M.

CARRETELA NUEVA SIN APEros vendo en $ 900, casi regalada por tener que ausentarme. Tratar: Recoleta 146. 12-M.

VENDO CARRETELA CON CABAllo en buen estado. Verla y tratar: Pedro Lucio Cuadra esquina Cortés. Población San José. 13-M.

VENDO CARRETA CON RESORTE aperada con bueyes. Independencia 2221 12 M

COMPRO FORRO 765 x 105 PESTAña, Santo Domingo 955. 12-M

DODGE TURISMO, BONITO, Bien equipado, rico motor, especial para uso familia. Vendo Vicuña Mackenna 216. 15-M

SE VENDE UNA CARRETELA con un caballo. Tratar: Av. Carrascal 3207. 12-M

ARROCERIA FORD SANDALE, vendo de ocasión. Rancagua 79. 12-M

DODGE REGALO $ 5,500, PERFECto estado, Garage Anguita. Bellavista 0301. M-12

VENDO DOS GONDOLAS FORD. En perfecto estado recorrido San Pablo N.o 4739 y 4740. Tratar Pasaje Mate 23 A. 13 M.

BICICLETAS BUENAS MARCAS, vendo constantemente. San Diego 1845. 12-M

VENDO DODGE PERFECTO ESTAdo, muy barato. Arturo Prat 913. 12 M

VENDO TRES VICTORIAS MUY baratas y muy buen estado. Delicias N.o 3465 13 M

AUTOMOVIL WILLIS KNIGHT DE turismo, en perfecto estado, vendo muy barato y con facilidades, absolutamente garantido. P. A. Catedral 1867. M-13

CARROCERIAS PARA REPARTO de vinos o licorista vendo dos nuevas, listas para colocar sobre chassis camión Ford, precios sin competencia. P. A. M-13

7,100 REALIZO STUDEBAKER. Bandera 184.

ARNES PARA COCHE TIRO SOLO $ 100 vendo. Seminario 345.

AUTOMOVIL COMPRO, PARTE DInero y muebles. Agustinas 1308.

SE VENDE UN CAMION DE DOS ruedas, Ñuñoa. Carrocería Santa Julia, Irarrázaval 4331. M-16

VENDO CARRETELA LECHERA, casi nueva. Esperanza 27.

FORD SPORT DOS ASIENTOS, CON partida eléctrica o carrocería solamente, vendo. Tratar en Sazié 2373.

$ 4,000 REALIZO FORD CASI nuevo, facilidades pago. Delicias 3922. 14-M.

CARRETONES VINEROS Y PAnaderos nuevos y usados se realizan a cualquier precio. San Diego 1008. 14-M.

DE OCASION VENDO COCHE CUna y peso de mostrador. Cochrane 1610.

SE VENDE BUENA CARRETELA lechera con todos los útiles de lechería y dos caballos de tiro solo. Maturana 947.

ARRIENDOS (Necesitan)

NECESITO CASA BARRIO RECOleta o Independencia, ocho piezas o más y servicio. Datos Avenida Francia 1169. 14 M

PARA EL 1.o DE ABRIL NECEsito casa chica. E. T. R., Correo 11, Casilla 22. M 13

PERSONA HONORABLE, NECESIta pieza independiente en casa señoras solas. Correo Central F. R. 12—M

NECESITO CASITA CHICA.—E. B., casilla 1537. 14-M.

DESEO ARRENDAR CASA HABItación en calle Arturo Prat, Delicias a 10 de Julio; 8 piezas aseadas. Cánon: $ 600 Ofertas: Valparaíso 1070. 13 M.

MATRIMONIO SIN NIÑOS NECEsita casa central bajos, para 1.o de Abril, mínimum cuatro piezas, canon $ 200 a 250; ofertas a J. G. Z., casilla 1717. 16-M.

FUNDO DE COSTA, CON ALGO de riego deseo arrendar o trabajar a medias. No me entiendo con agentes. Ofertas a F. H. Casilla 434, Santiago. M 25

MATRIMONIO SOLO NECESITA casa chica, 4 piezas fuera dependencias, central. Dirigirse: Casilla 79.

NECESITAMOS CASAS ARRIENDO de $ 300 a $ 800 para satisfacer numerosos pedidos. Agustinas 1125. — Luis Silva Cortés y Cía.

SEÑORA NECESITA Piezas o pieza grande amoblada, casa no central Prefiere Providencia, Escribir dando precio: L. T. R. Casilla 3201.

NECESITO ARRENDAR HASTA 2,000 tablones álamo. Referencias: San Isidro 95.

ARRIENDOS (Ofrecen)

$ 450 ARRIENDO MAGNIFICA CAsa altos, galería, luz y gas. Brasil 60. M 19

ARRIENDO ESQUINA GRANDE para negocio. Edison 4702.

$ 600 CASTRO, MEDIA CUADRA Alameda, arrendamos espléndidos altos, cinco dormitorios, dependencias, etc. Jaramillo y Ovalle. Agustinas 1217. M 12

$ 1,500 MIRAFLORES, LADO PARque Forestal, regia casa dos pisos, amoblados. Datos. Agustinas 1125.

$ 1,200 MONEDA, LADO BRASIL, espléndida casa, toda comodidad. Agustinas 1125.

$ 350 PHILIPS, LADO DELICIAS, casa dos pisos, toda clase de comodidades. Agustinas 1125.

$ 400 LORD COCHRANE, TERCERA cuadra, altos toda clase de comodidades. Agustinas 1125.

$ 1,000 AV. ESPAÑA, ESPLENDIDA casa en bajos, toda comodidad. Datos. Agustinas 1125. Luis Silva Cortés y Cía.

$ 460 AV. SALVADOR, CASA ALtos y bajos, 6 piezas, dependencias. Agustinas 1125.

$ 600 ALTOS, AMOBLADA, SIN muebles, $ 380. Detalles: Agustinas 1125.

$ 1,200 BRASIL, LA CUADRA, hall, salón, 6 dormitorios, galería, 3 toilette. Agustinas 1125.

$ 1,300 COMPAÑIA, LADO TEATInos, $ 1,100, $ 900 y $ 650. Agustinas 1125.

EN ESCANILLA ARRENDAMOS casita toda comodidad, canon muy bajo. Más datos: Agustinas 1125. Luis Silva Cortés y Cía.

$ 260 ARRIENDO PIEZA CALLE, pensión matrimonio, pieza pensión $ 125. Cochrane 528.

BASCUÑAN GUERRERO 988, arriendo casa altos, siete piezas. Canon $ 225. M-16

$ 350 ARRIENDO CASA AMUNAtegui 725., Tratar Rosas N.o 1389 12 M

REGIAS PIEZAS O DEPARTAmento arriéndase en casa particular, Loreto 105 12 M

ARRIENDO ESPLENDIDO DEPARtamento a profesional. Agustinas 829. M 13

ARRIENDASE COMODA CASA ALtos. Catedral 2631. Tratar: Maipú 118. M-12

$ 405 ARRIENDASE ESPLENDIDA casa bajos apropiada familia sin niños. Catedral 2648. M-12

120 ARRIENDO CASITA PARA el quince, cuatro piezas, luz. Garcías Reyes 972. Tratar: 964. 12—M

$ 100 ALMACENSITO con luz. GARcía Reyes 978. Tratar: 964. 12—M.

ARRIENDASE DEPARTAMENTO independiente siete piezas. San Francisco 1213. 12-M

$ 300, REGIA CASA 7 PIEZAS, 3 servicios, aalla, jardín, dos patios, gallinero. San Francisco 1860. 12 M

$ 250 CHALETS NUEVOS DIEZ piezas todo servicio; patio, jardín muy cómodos para familia numerosa. Arriéndase Tratar Exposición 70. 13 M

$ 400 LOCAL PARA NEGOCIO con dos piezas anexos. Arriéndase segunda cuadra San Diego; buena situación comercial. Llaves Sombrería San Diego 219. Tratar Exposición 70. 13 M.

$ 330 ARRIENDASE CASA ALTOS siete piezas todo servicio; 10 de Julio entre Castro y Dieciocho. Buen barrio. Tratar Exposición 70 13 M

$ 550 ARRIENDASE CASA ALTOS en Vicuña Mackenna; ocho piezas con pisos de parquets; dependencias, balcones a la calle. Llaves en el N.o 620. Tratar Exposición 70. 13 M

ARRIENDO COMODO DEPARTAmento muy aseado $ 60. San Luis 1725, entre Maestranza y Santa Elena. 14 M

HUERFANOS 2370 ARRIENDO siete piezas buen estado, luz, gas, cómoda.

BASCUÑAN GUERRERO, ALTOS muy confortables, cinco dormitorios, servicio. Canon $ 460. Huérfanos 1153. — José Luis Silva. 13—M.

$ 350 ALTOS MUY BUENOS, TREce piezas, servicio, Riquelme 844. 13-M.

PROXIMA A PLAZA ITALIA E inmediata a Vicuña Mackenna, arriendo cómoda casa bajos, 8 habitaciones, servicios gran hall, Huérfanos 1153. — José Luis Silva. 13—M.

EN LA MEJOR SITUACION DE calle Rosas, arriendo casa recién terminada, con toda clase comodidades numerosas y confortables habitaciones, Huérfanos 1153. — José Luis Silva. 13—M

$ 800 AVENIDA ESPAÑA, CASAesquina, un piso, diez y ocho habitaciones, todo confort, entrada servicios independiente, Huérfanos 1153. — José Luis Silva. 13—M.

EN CALLE DIECIOCHO ARRIENdo casa bajos, diez piezas. Canon $ 600. Huérfanos 1153. — José Luis Silva. 13—M.

PARA CLUB O CENTRO SOCIAL, arriendo en la mejor situación de Ahumada, local con grandes salones y servicios. Huérfanos 1153.— José Luis Silva. 13—M.

$ 800 CATEDRAL, PROXIMA QUINta Normal, amplia y cómoda casa esquina. Huérfanos 1153. — José Luis Silva. 13—M.

EN AVENIDA ANTONIO VARAS, arriendo chalet, siete habitaciones y servicios. Huérfanos 1153. — José Luis Silva. 13—M.

AVENIDA SANTA ELENA, PROXIma A. Matta casa muy bien tenida, ocho habitaciones, toda clase servicios, jardín, parrón, gallinera. Huérfanos 1153. — José Luis Silva. 13—M.

ARRIENDO SALON CALLE. RIcardo Santa Cruz 655. 13—M.

LOCAL CENTRAL PARA NEGOcio cigarrería, necesítase. Sanhueza Casilla 1241. 13—M.

450 SE ARRIENDA BUENA CASA, se prefiere familia extranjera, verla de 2.30 a 5 Lira 669. 13—M.

SE ARRIENDA ESPACIOSA CASA en altos y departamentos. Tratar Santa Rosa 264. Administración.

110 ARRIENDO CASA 3 PIEZAS, luz, patio y dependencias. Santa Elena 1495. Tratar 1499. 13—M.

$ 350 CASA ESQUINA SAN IGNAcio 311, tres cuadras Alameda. 14—M.

$ 130 ARRIENDO CASITA NUEVA 3 piezas, cocina, patio, servicios, Santa Elvira 530. Tratar Carmen 1317. 13—M.

ARRIENDO UN DEPARTAMENTO de dos piezas San Diego 444. 13—M.

$150 ARRIENDO COMODO DEPARtamento, con servicios. Manuel Rodríguez 933.

ARRIENDO CASA NUEVA, ALTOS cinco piezas fuera de servicio. Nicolás Valdivieso 47, próximo Diez de Julio.

$ 80 ARRIENDO CASA A PERSOnas sin niños. Verla y tratar: Carrión 1270. 13-M.

ARRIENDO LINDA PIEZA CALLE con o sin pensión. O'Higgns 1492.

ARRIENDO DEPARTAMENTO PAra negocio. Delicias 1869. 15-M.

ARRIENDO CASA BAJOS, REFACcionada, siete cuadras Plaza Armas, cuatro dormitorios y servicios. Tratar Amunátegui 870, de 9-12, 2-5. M 26

ARRIENDO COMODOS ALTOS, Coquimbo [illegible]. 13-M

ARRIENDO ESPLENDIDAS PIEzas a matrimonios sin niños o personas sola con o sin pensión. Sama 1554. M-16

SE ARRIENDA DEPARTAMENTO independiente, muy central a matrimonio solo o familia sin niños. Moneda 1035. M-15

$ 90 ARRIENDASE CASITA TRES piezas, dependencias. Cité Aldunate 1051. 14-M.

SE ARRIENDA EN SANTA ELENA, a media cuadra Av. Matta, chalet moderno 1198 y casita en $ 320 y $ 180. Tratar: casita 9. 13-M.

175 CASAS 5 PIEZAS PINTADAS empapeladas Esperanza 455. 12 M

EN CASA DE FAMILIA ARRIENdase dos piezas, Gálvez 1018 12 M

ARRIENDASE PIEZAS BUENOS Aires 338. 12 M.

450 Y 400 SE ARRIENDAN LAS Casas Rosal N.os 380 y 382. Tratar: Claras 341. 15-M

ARRIENDO UNA PIEZA PROFEsional o caballero. Arturo Prat 214. 13-M

$ 95 ARRIENDO PARA EL 15 CASA en Ñuble 782. 13-M

ARRIENDO ESQUINA MUY APROpiada para negocios. Bellavista 0301 12-M

ARRIENDO CASA 5 PIEZAS, COcina, huerto, luz eléctrica, en calle Bilbao, esquina Prado (Providencia). Carritos a la puerta. Tratar: Lira 151. 12-M.

ARRIENDO LINDAS PIEZAS AMObladas. Bandera 161. M 14

DOY EN ARRIENDO CASA DEpartamento seis piezas con toilette en Agustinas 873, un paso calle Estado, para profesional, agente comercial u oficinas, modista, etc., etc. Verla y tratar Agustinas 865. Casa de Remattecs. 14 M

PIEZAS LUJOSAMENTE AMObladas con todo confort moderno a caballero respetable en casa particular. Ahumada 85. 12_M

ALTOS MODERNOS, HALL, TErraza, arriéndase. Sta. Rosa 486. 12—M

GUINDOS (ÑUÑOA), ARRIENDAse bonita quinta para poca familia. Tratar: Eleuterio Ramírez 1365. 12—M

ARRIENDO HABITACIONES, Puente 562. 2-M

$ 300 ARRIENDO COMODA CASIta para el 15 o 17 en Gorbea 2036, verla de 2 a 6. 12—M

$ 800 ARRIENDO CASA-QUINTA en Lira 835. Verla de 2 a 5. M-19

175 ARRIENDASE CASA SOTOMAyor 816. Tratar San Pablo 2701. M—12

160 ARRIENDASE CASA MONEDA 3153. Tratar. Moneda 3151. M—12

$ 130 ARRIENDO CASA CINCO piezas y dependencias. San Francisco 1438. Tratar Estado 91, oficina 12. 12 M

SE ARRIENDAN DOS PIEZAS Centrales. Blas Cañas 449. 12-M

ARRIENDASE CASA ALTOS, $ 350, central, recién refaccionada. Esmeralda 636. 12-M

CLARAS 637, CASI ESQUINA STO. Domingo, arriendo piezas con o sin pensión, y piezas para estudiantes. Casa familia. 12-M

PILDORAS CASERAS (18)
purgativas vegetales

$ 1,300 AHUMADA, 3 DORMITOrios y dependencias. Agustinas 1125.

ARRIENDO DEPARTAMENTO PIEza balcones. Brasil 528. M-14

ARRIENDASE PIEZAS AMOBLAdas con o sin muebles, centralísimos, Esmeralda 636. 12-M

ARRIENDO UNA O DOS PIEZAS joven solo, con o sin pensión, San Diego 1131. 12-M

$ 450 ARRIENDO ALTOS. HUERfanos 2956. 13—M.

$ 280, $ 325, SE ARRIENDAN DOS chalets, recién construidos, con incomparable vista cordillera, cerro San Cristóbal, ciudad Santiago; situados en comuna Providencia, Av. Elena Blanco, a una cuadra de los carros Francisco Bilbao, góndolas que pasan cada cinco minutos. Constan de numerosas piezas, hall espacioso, cancha, jardín con arboleda y precioso parrón: Tratar: José Manuel Infante 979. Una cuadra de los chalets. 12—M

ARRIENDO CASA CON TODA COmodidad. Carrión 1397. 13—M

ARRIENDASE CASA ASEADA Y cómoda en San Bernardo, una cuadra plaza. Llaves y tratar: Botica señor Alfredo Fan. Plaza de Armas. 12—M

ARRIENDASE DEPARTAMENTO dos buenas piezas balcón, precio módico. Libertad 92. M-12

GRAN CASA ALTOS ARRIENDAse. Molina 338. M-12

ARRIENDO PIEZA AMOBLADA A la calle. San Francisco 259. M-12

$ 265 ARRIENDASE CASA NUEVA siete piezas a una cuadra de Matta. Tratar: Madrid 1170. M-12

ARRIENDASE PIEZAS AMUEBLAdas con o sin muebles, centralísimas. Esmeralda 636. M-13

ARRIENDASE CASA ALTOS 350 pesos, central, recién refaccionada. Esmeralda 636. M-13

$ 425 ARRIENDO ESPLENDIDOS altos, 8 habitaciones familia, 4 servicios. Avenida Recoleta 754, 12 a 10. M-12

ARRIENDASE DEPARTAMENTO de 3 piezas y cocina, entrada para autos o carretones. Av. Milán 165, Llano Subercaseaux. M-12

ARRIENDO DOS CASAS CHICAS. Esperanza 972. 13-M.

SE ARRIENDA DOS PIEZAS, COcina, cuarto de baño. Independencia 1989. 12-M.

ARRIENDASE CASA, BELLAVISta 0189. Tratar: Serrano 52. M 13

ARRIENDASE CHALET AVENIda Irarrázaval 3362 quince departamentos, garage, véndese gallinero. 13 M.

A JOVEN HONORABLE ARRIENdole pieza con o sin muebles casa de familia. Catedral 238 12 M.

$ 500 ARRIENDO ALTOS 10 piezas; 2 hall; galerías cubiertas: San Martín 618. Llaves en los bajos: Tratar: Agustinas 2237. 13 M

NECESITAMOS CHALET CON quinta alrededor carro Providencia de $ 300 a 500. — Agustinas 1125.

FAMILIA DISTINGUIDA EXTRANjera, arrienda departamento amoblado. Casilla 1073.

$ 1,200 BRASIL, LADO ALAMEDA, casa 6 dormitorios, galerías, hall, etc. Agustinas 1125.

$ 380 CUETO, LADO ROSAS, CASA un piso, galería vidrios, toda clase de comodidades. Agustinas 1125. —Luis Silva Cortés y Cía.

$ 500 RANCAGUA, ORIENTE, Av. V. Bustamante, chalet dos pisos, toda comodidad, sitio, plantaciones árboles frutales, Agustinas 1125.

MATRIMONIO EXTRANJERO, CAsa recién refaccionada, arrienda regio departamento, con balcones a la calle, para profesional o matrimonio. Serrano 245. 13-M.

ESPLENDIDO DEPARTAMENTO arriéndase. Jofré 358. 13-M

A[illegible]ENDO ALTOS LORETO 356. 13-M.

ARRIENDASE DEPARTAMENTO independiente, 4 piezas a señoras o matrimonio solo. Cuevas 1353. 18-M

ARRIENDASE EN BAJOS, DOS casas habitación, una en Agustinas 613, de siete piezas, con parquet, fuera de servicio; y otra en Lord Cochrane 130, de diez grandes piezas. Para verlas y tratar: verse con sus dueños. Casa E. Turri. Huérfanos 955.

$ 250 ARRIENDASE COMODA CAsa habitación esquina. Calle Paz 911.

A GUARDIAN DE LA 5.a DARIA buena habitación. Andes 2544.

$ 263 CHALET HIGIENICO, PINtura papeles nuevos, seis piezas, subterráneo, servicios patio. Brasil 758. Chalet 10, interior. 14-M

ARRIENDASE PIEZA GRANDE A estranjero. San Francisco 817 13 M.

ARRIENDO ESPLENDIDO DORmitorio matrimonio o caballero. Casa francesa; pesión mesa. San Antonio 547. 14 M.

$ 13, 16, 19 SEMANALES Arriendo casitas Chiloé 1740 Administración. 15 M

$ 130 ESQUINA PARA NEGOCIO arriendo Chiloé 1740 Administración. 15 M.

$ 350 CASA APROPIADA FAMILIA extranjera Parque Forestal 786. — Arriéndase. 13 M

DEPARTAMENTO BALCONES calle arriendo. Nataniel 405

ALQUILASE ESPLENDIDO DEpartamento a caballero o matrimonio honorable. Santa Rosa 92. M-14

ARRIENDO ESPACIOSA CASA adecuada pensionado, 12 piezas, fuera dependencias, 2 habitaciones. Unión Americana 148. M-13

ARRIENDO ESPLENDIDO DEPARtamento independiente, de dos o cuatro piezas con o sin cocina. Molina 38. M-13

ARRIENDASE GRAN ESQUINA EN Chacabuco. Tratar: Moneda 3156. Casa en Camilo Henríquez, seis piezas.

ARRIENDO DEPARTAMENTO 7 piezas. Tratar: Delicias 2646. 13-M.

REGIA CASA ALTOS DIEZ PIEzas, luz eléctrica, gas. Agustinas 3102.

PARA POCA FAMILIA SE ARRIENda un departamento en casa particular. Maestranza 1196. 14-M.

300, 280 ARRIENDO CASAS EN San Ignacio N.o 245. Verla y tratar, misma casa, de 3 a 6. 13-M.

SE ARRIENDA CASA CON 3 PIEzas. Calle Washington 1542. 13-M.

ARRIENDO DEPARTAMENTO A LA calle 2 piezas, con o sin pensión. Pedregal 19. 17-M.

CASA RECIEN REFACCIONADA, 4 piezas, luz, servicios, cerca Vicuña Mackenna. Avenida Italia 1293 por Santa Isabel. 13-M.

ALHAJAS

30— SAN ANTONIO—30, Compra

Pesos Fuertes, Chauchas,

Oro, Platino.—JOYERIA MELLA

PESOS, CHAUCHAS ANTIGUAS, monedas, alhajas, platino oro y plata compro, pago el mejor precio. Alameda 842. Esquina Londres. 3-A 12-M.

PESOS 1915-1917, CHAUCHAS PLAta compro, pagando el mejor premio. San Diego 1245. Mercería Castillo. 15-M.

ARGOLLAS DE COMPROMISO

Compostura de relojes, trabajos finos, en platino, grabados artísticos, etc.

Joyería Mella — 30 San Antonio 30

NOVIOS: ARGOLLAS ORO, 18 Y 14 kilates ogrece Relojería Sportman, 30 pesos par. San Diego 780. A 11

PERLITAS Y ZAFIROS REGALO A $ 10 y 12 el quilate por próximo viaje vendedor-viajero. Atiendo solo en la mañana. Santa Isabel 139. 14-M.

BOMBAS

4EME COMPAGNIE DE Pompiers Academie Générale et Exercise de Compagnie Vendredi 13 Courant a 8 1|2 et 8 3|4 heures. Tenue de travail. Réunion au Quartier. — L'Adjudant. 13 M

6.a COMPAÑIA DE BOMBEROS.— Cítase a los alumnos del Curso de Máquinas para hoy Jueves, a las 9 1|2 P. M. Se recomienda la asistencia.—El Ayudante del Curso.

8.a COMPAÑIA DE BOMBEROS.— La Unión es Fuerza.—Cítase a la 1.a y 2.a secciones a academia general para el Viernes 13 del presente, a las 9.30 P. M., uniforme de trabajo, reunión en el cuartel.—Los tenientes. M-13

COMPRA – VENTA VARIAS

VENDO BARATO BATERIA 6|8 volts. Eleuterio Ramírez N.o 834 30 F

COBRE, TIPO 140; ESTAÑO 900, 1,000, bronce 1.00, zinc 0.70, 0.80, plomo 0.80, 1.00, fierro fundido 0.15, 0.20, soldadura 3.00, compro. Avenida Matta 791. 27—M.

COMPRO LANA, COLCHONES, Voy a domicilio. San Pablo 3015. 27—M.

METALES COMPRO, PLOMO, CObre, estaño, tipo, zinc, bronce, etc, pago el mejor precio de plaza. Avenida La Paz N.o 2. 15 M

LATAS VACIAS BENCINERAS USAdas realizo a 40 centavos. Calle Chiloé 1842. M-13

LEÑAS ENTERA Y TROZADAS COmo siempre encontrará en Exposición 1012. Teléfono 179. Estación. M-14

ROMANA 500 KILOS PALANCA vendo Av. La Paz 15. 12 M

BUENOS UTILES CARNICERIA realizo. Independencia 1896. M-13

COMPRO MEDIDOR GAS CINCO luces. San Diego 139 interior. M-12

LANA COMPRO, SAN DIEGO 9. 15 M

CONCHUELA HARNEADA PARA aves liquido a precios sumamente bajos. Puente 571 (interior). M 15

KING ESPLENDIDO REALIZO 8,300. Bandera 184. 12-M

VENDO ESPEJUELO MOLIDO para estuco, buena clase. Bulnes 450 13-M

VENDESE DE OCASION 90 m2 DE asfalto. República 54. 12—M.

COMPRO PIPAS VIAJERAS. ORtiz Ramírez 63. 12—M.

COCINA A LEÑA VENDO. AGUStinas 2416. 12-M

COCINA A GAS COMPRO DE OCAsión, que sea grande. Diez de Julio 833. 12-M

SE VENDEN PALOS PARA PICAR carne, de un metro veinte de alto. Nataniel 1558. 12 M

VENDO BALANZAS 15 KILOS. Dolores 242. 12-M.

POR GIRO DE NEGOCIO, INDUStria talvez la mejor en su clase leñas, carbones, carros del FF. CC. Andes 3733. 12-M.

VENDO MOSTRADOR, ESTANTEría nueva de ocasión. Santa Rosa 649. 12—M

EN SIGLO XX 199, VENDESE CAlentador de baño. Amoblados salón, comedor, etc. Verlos de 10 a 4. 12—M

DIVISIONES DE OFICINA COMpro seis metros de ocasión. Casilla 1226. 12—M

POSTALES DEL PRESIDENTE Alessandri, vendo. San Diego 129. 13—M

VENDO DE OCASION INSTALAción radiotelefónica. Santa Mónica 1938. De 1 a 5. 14—M

VENDO DE OCASION COCINA económica. Santa Mónica 1938. De 1 a 5. 14—M

RUEDAS, EJES, CAJA GOLONdrina, antefuego, resortes, importados Avenida Chile 944 12 M

AJO PARA CONSUMO Y SEMILLA por mayor y menor ofrece: Pedro de Valdivia 2951, al sur de Irarrázaval. 12-M

VENDESE LAVATORIO UNIFORme Liceo N.o 3, Av. Viel 1940. 13-M

GRAN REALIZACION DE ENLOzados y toda clase de útiles de menaje Ollas, cacerolas, teteras, jarros, coladores, etc., etc., Artículos de lata y todo lo necesario en una casa Gran ocasión; todo a precio de fábrica; verdadera baratura. San Diego 2016 pasado Arauco. 12 M.

VENDO BILLAR COMPLETO, TOdo nuevo, verlo tratar con el concesionario Club Radical. Huérfanos 1264.

CHICHAS: ATIENDE PEDIDOS desde cinco arrobas. Chacra "El Porvenir", Camino Negrete.—Fidel Salas H. M-15

VINAGRE DE 1.a CALIDAD VENde a 48 la damajuana, la Bodega calle Doctor Brunner 639. Teléfono 94. Santa Elena. Se reparte a domicilio. 14-M

LEÑA ALAMO SECA PRIMERA Y segunda y tercera, vendo. Estación Marruecos. José Luis Caro.

VENDO ROMANA DE 600 K., PAlanca. Salas 372. 13-M

VENDO COLCHON LANA, ANCHO, catres niños, canarios, naranjos y palmeras. Arturo Prat 1206. 13-M

SE COMPRA TODA CLASE DE Naipes usados. Mapocho N.o 3750. 13-M

CARBON Y LEÑA DE ESPINO Y monte de las Haciendas La Dehesa y Lipangui, por pequeñas y grandes partidas, vende constantemente Pedro N. Lira, Delicias 3814. C. 10. Teléfono 90, Estación. 16-M.

SE VENDE ESTANTERIA CON Cajones, ladrillos para patios. Lira 669. 13—M.

TARRO BUEN ESTADO USO Compro, 35 x 4 1|2. Toesca 2527, de 12 a 1 y media. 13-M

PINTURAS: LETREROS EN ESTIlos, comerciales y de lujo. Ofrece ejecutar. Alonso Ovalle 760. 19-M.

REALIZO CATRE NUEVO Y EScritorio bodega. García Reyes 56.

RELOJ FRANCES ANTIGUO DE chimenea con segundario. Deseo comprar. Ofertas a L. A. B., casilla 2721.

VENDO BOMBA DE MANO ELEvadora para pozo y lote herramientas, quinta. Alameda 452.

VENDO VIDRIERIA Y MESON apropiado para sastrería. San Antonio 35. 13-M.

OCASION! TIZA VENDESE 2 PEsos la caja. Castro 235 (interior). 14-M.

COCINA ECONOMICA CHICA CON caldero y cañones vendo barato. Sotomayor 815.

PELUQUEROS: $ 10 REGALANse máquinas cortar pelo, flamantes Avenida Manuel Monte 206 13 M

MEDIO VIOLIN Y VIOLIN SE venden. Club Hípico 1001. S. Cabezas.

PLOMO DURO VENDO 800 Kilos a $ 1.40 el kilo. Vásquez 270.

REJA PARA VENTANA ANTIGUA 235x135 vendo Vásquez 270 13 M

OCASION VENDO CAJA REGIStradora, 3 cajones. Huemul 1701. M-13

COCINA ECONOMICA FLAMANTE, realizo. Santa Rosa 78 M-13

COCINA ECONOMICA GRANDE, vendo San Diego 1850. M-14

COCINA ALEMANA 3 PLATOS; escritorio estilo inglés, amoblado escritorio, vendo ocasión. Gorbea 2757. 14-M.

¡CARPINTEROS! VENDO OCASION banco y caja herramientas. Chacabuco 1117. 14-M.

COMPRA – VENTA NEGOCIOS

COMPRO LAVANDERIA GRANDE. Mucha clientela. Casilla 3190. 15-M.

POR VIAJE VENDO ACREDITADA Fábrica de Botones, La Hispano Americana. San Diego 1431. 12 M

HOTEL, PIEZAS PARA ALOJADOS el mejor y más central de Valparaíso, vendo por ausentarme del país. Dirigirse: clave 74, Valparaíso. 12—M

VENDO BUEN ALMACEN DE abarrotes, con depósito de licor y contrata, por ausentarme del país. Tratar San Diego 2502. 12 M

HABIENDO COMPRADO EL NEgocio de abarrotes de Antonio Carbones, Av. Rondizzoni 2060, no respondo por ninguna cuenta pasados 3 días de esta publicación. Marzo 10 de 1925. José Cavallo M. 12 M

SE VENDE HOTEL, BAR Y REStaurant, una cuadra de Estación Central. Edificio e instalación nueva. Tratar Chacabuco 14. 13 M

POR VIAJE URGENTE VENDO carnicería, buena situación, esquina arriendo barato, porvenir asegurado. Tratar Ñuble 1050. M 14

POR AUSENTARME DE SANTIAgo, vendo negocio de abarrotes, Av. Salvador 1863. M 12

VENDO REPARTO DE PAN CON carretón, aperado. Tratar: Víctor Manuel 2002. De 8 a 10 y 2 a 3. 13-M

POR VIAJE VENDO ANTIGUA verdulería y frutería. Carmen 223. 12—M

VENDO ALMACEN DE ABARROtes, situación decente y de porvenir, véndolo por inconveniente de familia y ausentarme del país. — Purísima 256. 14—M

PELUQUERIA VENDO POR CAMbio de negocio calle Franklin 1138. esquina San Diego. 14 M

VENDESE NEGOCIO ABARROTES, buena situación, derecho llave, mercaderías y enseres $ 2,000 necesítase hacer negocio rápido, canon 120 pesos. Tratar: Diez de Julio 839. M-12

VENDO PENSION MUY ACREDITAda con piezas amobladas casa grande. San Francisco 259. M-12

SE VENDE UN DESPACHO CON anexo de licores, poco capital. Camilo Henríquez 202. M-15

BOTICA VENDO, ESPLENDIDA SItuación, muy bien presentada, surtida. E. H. B. Casilla 1037. Santiago. M-13

SE VENDE UNA PICADURIA DE leña con instalación completa. Delicias 3870. 15-M.

INDUSTRIA EN PLENA PRODUCción. Producción contratada con casas mayoristas susceptible de ampliar en gran escala. Capital: 50.000 pesos, se vende por cambio de residencia. Pormenores Edificio Bolsa de Comercio 4.o Piso Of. N.o 308 de 11 a 12 M. 13 M

VENDESE CANTINA POR AUSENtarse Santiago; barrio populoso; casa habitación una cuadra Matta. Tratar Matta 403. 12 M

COMPRO PELUQUERIA CON CIgarrería o lustrín. Nataniel 906. 12-M

VENDO PENSION Y BILLARES, por enfermedad del dueño. Milán N.o 195. 12 M

FABRICA INSTALADA con buenas máquinas, existencia, se vende en $ 6.000 con derecho arriendo local con o sin contrato; buena situación; facilidades de pago. Tratar Exposición 70. 13 M

VENDO OPORTUNIDAD, POR ausentarme Sur, espléndido Emporio Rogelio Ugarte 1202; precio según inventario; contrato bajísimo; local extenso; 6 habitaciones; patio jardín dependencias; Tratar Delicias 2778 13 M

VENDO HOTEL BAR RESTAUrant frente Estación Central. Espléndido local. Contrato largo. Mucha venta. Tratar Delicias 2778. 13 M

VENDO ALMACEN VARIOS BOdega establecido García Reyes mil doscientos pesos; mercadito Avenida Portales puerta cité $ 2.400; almacén Bascuñán Guerrero dos mil quinientos pesos; almacén carnicería anexa. Pastor Ovalle seis mil pesos; Emporio San Diego 35 mil pesos; Amplios Detalles ofertas Delicias 2778. 13 M

VENDO INDUSTRIA PRODUCtiva fácil manejo; producción totalmente tomada. Informes Delicias 2778. 13 M.

VENDO OCASION TRES MIL PEsos librería, Juguetería, cigarrería, agencia de empleos establecido San Pablo 2540. Tratar Delicias 2778 13 M.

BAR RESTAURANT, ESQUINA muy central, venta diaria más de cien pesos con todas sus instalaciones, sólo en seis mil véndese por no poderlo atender. Tratar: Carmen 933.

HABIENDO COMPRADO EL ACTIvo del negocio del señor Francisco Corza, Av. Matta 898, no respondo por cuenta alguna.—Fructuoso Terra. M-14

HABIENDOSE EXTRAVIADO EL título N.o 488, por 40 acciones de la Sociedad Nacional de Seguros "La Vasconia", de propiedad del señor Narciso Sánchez Alonso, queda sin valor por haberse dado el aviso correspondiente.

COMPRO BOTICA ACREDITADA en buena situación. Casilla 3068. 14-M

POR AUSENTARME VENDO ACREditada lavandería eléctrica, muchos años instalada, amplio local. Catedral 3040. 15-M

VENDO NEGOCIO PUERTA CITE, Buena clientela. San Pablo 2210. 14M

EXCELENTE OPORTUNIDAD VENdese obra de ladrillos, herramientas, dos carretones aperados y gran existencia de ladrillos. Tratar: de 1 adelante. San Ignacio 247. 13-M.

BOTICA ACREDITADA 20 AÑOS EN barrio muy comercial, vendo. Serrano 553. 13-M.

$ 3,500 REALIZO BAR BARRIO EStación, la mejor situación, buen contrato, libre 200 metros. San Borja 233. 14-M.

VENDO TALLER ZAPATERIA con máquinas enhuinchar modelos y lustrín anexo, buena situación, poco capital. Alameda 452.

VENDO NEGOCIO PUESTO VArios, buena situación. Maipú 53.

HABIENDO COMPRADO EL negocio de abarrotes del señor Desiderio Arnat, de San Ignacio 580, no respondo por ninguna cuenta pasado tres días de esta publicación. Marzo 12 de 1925. Antonio Mari-

ACADEMIA DE BAILES DE SAlón funcionando en buenas condiciones y con gran número de alumnos se vende. Tratar: Av. Matta 765. M-13

VENDO DEPOSITO LICORES MUY acreditado. Tratar: San Pablo 2218. M-13

VENDO BAR, BUENA SITUACION, frente Estación Mapocho. Mapocho 1196. M-13

NEGOCIO ABARROTES VENDO, buena situación, bien acreditado por cambio giro negocio. Santa Elena 1468.

ME ENCARGO DE LA VENTA EN las mejores condiciones, de todo buen negocio, grande o chico. Seriedad y corrección. Gorbea 1991. M-13

EL MES ULTIMO VENDI TREINta negocios en Santiago, con capitales desde 7,000 hasta 200,000 pesos. Gorbea 1991.

ESPLENDIDO NEGOCIO DE ABArrotes y cristalería situado en el barrio del puerto, se vende a precio bajo. Escribir a casilla 900.— L. G. L., pidiendo datos. 13-M.

NEGOCIO ABARROTES CON DEpósitos licores al lado de 4 pasajes vendo por no poderlo atender, muy buena clientela. San Francisco 1765. 13-M.

SE VENDE UN BAR Y RESTAUrant. Matucana N.o 843. 19-M.

VENDO UN NEGOCIO DE PAQUEtería con o sin mercaderías con derecho llave, local bueno para cualquier otro negocio. San Diego N.o 335. 14-M.

NEGOCIO POCO CAPITAL, BUENA situación, puerta cité, arriendo barato. Véndese por viaje. A. Prat 763|

SE VENDE NEGOCIO ALMACEN, calle Castro N.o 296, por no poderlo atender y estantería completa. 13-M.

DENTISTAS

M. TORRES ORTIZ, DENTISTA. Regresará y atenderá el 1.o de Marzo. 28—F Marzo 19.

GABINETE DENTAL

San Diego 964

Tapaduras oro, desde 10 pesos; planchas para masticación perfecta, desde 20 pesos; extracciones, 3 pesos. Dentista titulado Chile-Europa. 11-M. 27 M

USE DENTADURAS SIN PALADAR recupere su boca comodidad insuperable, doctor Muñoz. San Diego 995. A 11

2726 DELICIAS CURACIONES gratis piorrea, extracciones, trabajos dentales. Enrique Villarroel 15 M

DIVERSOS

HOJAS GILLETE, NAVAJAS, TIjeras, afílanse. Portal Fernández Concha, kiosco 9 1|2. 20-A

OBREROS: HECHURAS TRAJES casimires por metros, facilidades. Vicuña Mackenna 1080. 27-M.

SOLDADURAS AL OXIGENO SE hacen de cualquier metal especialidad en aluminio. Avenida Matta 905, al lado Escuela Olea. 14-M.

RECIBO HECHURAS $ 70 CARmen 7. 12 M

VIRO TERNO Y SOBRETODOS. Carmen 7. 12 M

LA MEJOR INSIGNIA DEL CRIsol de la democracio chilena **Excmo. don Arturo Alessandri**, se vende sólo por **veinte centavos**, en los negocios: San Diego 484; San Diego 1235, San Diego esq. Victoria (kiosco; San diego 1442, Franklin esq. Chiloé, Independencia 922, San Pablo 930, San Pablo 2977, Delicias 2712, Delicias 2847, Delicias 3213, y en los de la Cooperativa de Chauffeurs, Santo Domingo 1211, Delicias 1867, y Diez de Julio 363. Por mayor, Imprenta Echeverría, San Diego 1235. 14—M

LA GRAN OCASION OFRECE UN selecto surtido de ternos usados a los mineros. Recibimos letras. San Pablo 2270. 18 M

RUEGASELE AL SEÑOR JORGE Astele Pinto pasar Bulnes 374. M-9

EXIMISIONES DEL SERVICIO MIlitar tramito rápidamente. Libertad 10. M-14

CARMELA VASQUEZ DESEA SAber de la señora Griselda Valle v. de Silva, dirigirse: Carmen 754. Casa 12

TALLER DE NIQUELAR Y SE cargan baterías. Precios bajos. San Diego 911. 15—M

MUDANZAS EN AUTOCAMION. Viajes al campo. Precios económicos. Estado 265. Teléfono 5019 y Bulne. 762, casa 7. 12-M.

MADAME, SIRIA PALMA, REGREsó atenderá clientela. Barnechea 316 entre Lastra y Pinto. 13-M.

DESEO SABER DE MANUEL Fco. Ortega Pavez, dirigirse Nataniel 906. Luisa de Ortega. 14 M

$ 2 POR CORTAR Y ONDULAR melena, conforme últimos modelos. Echáurren 71. 15-M.

HOTELES Y PENSIONES

¡ATENCION! PIEZAS AMOBLADAS desde 3 pesos diarios; con dos camas 5 pesos. Hotel Buenos Aires. Delicias 2921. M.27

SAN ISIDRO 224, PIEZAS CON BAño, con sin muebles, con sin pensión. 1 5M

ARRIENDASE CON PENSION PIEzas amobladas, casa respetable. Catedral 2679. 13—M

ALAMEDA 975, PIEZAS AMOBLAdas. Pensión caballeros honorables. M-13

PIEZAS CON O SIN PENSION, FAmilia honorable. San Pablo 1419. 24—M

PROFESORA TITULADA HACE clases de violín a niños. Delicias 2721. 15—M.

ARRIENDASE PIEZA MATRIMOnio solo o caballero pensión, casa honorable. Recoleta 101. 16-M.

PIEZAS PENSION OFRECE SAN Francisco 213. Casa familia. 16-M.

FAMILIA HONORABLE ARRIENda pieza con pensión. Gay 2321. 12M

CASA HONORABLE, PROPORCIOna pieza, pensión. Prat 226. 15-M.

FERRANDO RESIDENCIA PARA familias honorables o personas solas, por días o meses. Estado 75. Regios dormitorios, salitas, baños privados; excelente comida; uso familiar; pensión de mesa, por meses. Los dueños atienden personalmente, retribuyendo la deferencia de los distinguidos huéspedes. Precios

CASA FAMILIA TRANQUILA arriéndase piezas con pensión, días meses, viajeros. San Diego 79. 14-M

ARRIENDO LINDA PIEZA AMOblada con pensión con vista al Parque Forestal. Monjitas 341. M-16

SE ARRIENDAN PIEZAS AMOBLAdas con pensión. Moneda 741. 12 M

PENSION PIEZAS OFRECESE CAballeros casa familia. Prat 248. M 12

EN CASA HONORABLE, BULNES N.o 16, media cuadra Alameda, se arrienda seis departamentos limpios e higiénicos en conjunto o separados, balcones a la calle, luz eléctrica, baño etc., con o sin pensión M 12

DEPARTAMENTO CON O SIN muebles, con buena pensión, se arrienda en casa extranjera Ahumada 136, segundo piso. Hay ascensor. M 12

PENSION, PIEZA AMOBLADA, 130, diario 7. Familia. Morandé 791. 12-M

PIEZAS PENSION. Moneda 1324. 12-M

ESTUDIANTES ENCONTRARAN pieza pensión familia sin pensionistas. Santa Rosa 366. 14-M

ARRIENDO DEPARTAMENTO A la calle con pensión. Rosas 1130. 15-M

CASA EXTRANJERA OFRECE Elegantes piezas, regiamente amobladas con balcón a la calle y baños. con pensión. San Diego 89, altos, a media cuadra Alameda, casa recién construída. 12—M.

SE ARRIENDAN PIEZAS CON PENsión con o sin muebles. San Francisco 323. 16—M.

CASA PARTICULAR, PIEZA, CON pensión, para dos jóvenes. Pedregal 32. 12—M

CENTRALISIMO ARRIENDANSE piezas con pensión, días, meses. Catedral 1257. 19—M

SE DA PENSION CON PIEZAS A personas honorables. Arturo Prat 34. 14—M

RICA PENSION OFRECE DOMIcilio. Lastarria 279. 15_M

MAGNIFICA PENSION PIEZA amoblada. San Diego 103. 12_M

MATRIMONIO EXTRANJERO arrienda regio departamento, casa recién refaccionada, con balcones a la calle, para profesional o matrimonio. Serrano 245. 12—M

BONITA PIEZA BALCON CALLE, con espléndida pensión, ofrécese otra adentro. Gálvez 216. 15—M.

$ 100 PIEZA CON PENSION. ESperanza 50, casa 10. 12-M.

PIEZA CON PENSION CON O SIN muebles, arriendo en casa de poca familia a caballeros solos, precios módicos. Diez de Julio 598. Camiones a la puerta. 12-M.

EN CASA DE FAMILIA, ARRIENse salón a la calle, a señoras o señoritas, con, sin pensión. Baquedano 554. 12—M

CASA SERIA, PIEZA PENSION. Vergara 69. 13-M.

PIEZA AMOBLADA PENSION familia Nataniel 219 14 M

CASA RESIDENCIAL INGLESA, estilo familiar. Espléndidas piezas Regias comidas; una cuadra Plaza Ecuador. San Pablo 1541 15 M

CENTRALISIMO PIEZA CALLE. Asoleada pensión meses, días. Personas honorables. San Antonio 768 15 M.

CASA EXTRANJERA SAN DIEGO 65. Espléndidas piezas. Excelente pensión 15 M.

EN CASA FAMILIA ARRIENDO una o dos piezas amobladas con o sin pensión. Cochrane 176. 12 M.

PIEZA PENSION DOS PERSONAS Nataniel 178. 14 M

PIEZAS SOLAS O CON PENSION A caballeros ofrezco. Avenida Rosario 1045. 12-M.

ESTUDIANTE UNIVERSITARIO, necesita pieza y pensión central. Prefiere casa de familia. Referencias a F. M. G., Correo Central. 12-M

ARRIENDASE LINDAS PIEZAS sin muebles, con buena pensión. Pensión de Mesa. Santo Domingo 1225. 12-M

FAMILIA HONORABLE OFRECE buena pensión, para señoritas estudiantes. casa confortable, excelente situación, mayores datos, dirigirse Casilla 4534 M-20

BUENA PIEZA Y PENSION, OFREZco. Catedral 2429. 14—M

CON PENSION ARRIENDO PIEZA calle, exijo referencias. Santo Domingo 2406. 12—M.

CASA FAMILIA ARRIENDA PIEza calle, otra interior, sin muebles, luz eléctrica, con sin pensión, personas solas. Mujica 46.

HOTEL ROYAL, CARTAGENA, Marzo, precios rebajados, Atiende pedidos. M 22

ARRIENDO PIEZAS CON PENsión. García Reyes 80. M-14

MATRIMONIO SOLO NECESITA pieza con pensión sin muebles, en casa familia, central. Dirigirse: Casilla 79.

ARRIENDASE PIEZA AMOBLADA, a calle, pensión. Familia extranjera. Serrano 311. 13-M

ARRIENDASE PIEZAS Y RECIbense alojados por día, salones, vista calle, con pensión ocho pesos diarios. Pieza sin pensión, cuatro pesos. Recíbense pensionistas de mesa. — San Diego 287. 14-M

ELEGANTE PIEZA AMOBLADA pensión, arriendo. San Antonio 128. 13-M

ALAMEDA 1621, FRENTE PARquesito Dieciocho, pieza balcón, buena pensión. Residencia honorable. 13-M.

PENSION, PIEZAS OFRECESE CAsa familia a caballeros. Prat 248. 14-M.

FAMILIA OFRECE PIEZA CALLE, departamento con pensión. Recoleta 287.

PIEZAS CON PENSION ARRIENDO Tarapacá 1019, al llegar a A. Prat. 13—M.

PIEZA CON PENSION, MATRIMOnio, caballero San Ignacio 169.

100 PENSION, PIEZA AMOBLADA, frente Estación Mapocho. Artesanos 999. 13—M.

ARRIENDO UNA PIEZA CON O sin pensión. Avenida Las Quintas 650, esquina Mujica.

$ 120 PENSION CON PIEZA. SAma 1711. 17-M.

SAN ANTONIO 533, UNA CUADRA Plaza casa residencial, piezas confortables a familias, personas de provincias. Espléndida comida. Confort. Precios convenientes. 15-M.

ARRIENDASE PIEZA CON PEN-

FAMILIA HONORABLE OFRECE piezas, pensión. Compañía 2519. 16-M.

EN CASA HONORABLE SE REciben pensionistas. Precios módicos. Delicias 1248. 21_M

FAMILIA DISTINGGUIDA arrienda piezas, con pensión baratísimas. Santa Rosa 583 13 M.

PENSION CON O SIN PIEZA, una cuadra Escuela Medicina Carrión 1427 M 13

PENSION DE MESA, OFRECESE. Bascuñán 220.

PIEZA MUY BIEN AMOBLADA, baño, etc., arrienda familia extranjera, únicamente a extranjero, sin pensión. Albión 8, 1|2 cuadra Vicuña Mackenna por calle Rancagua.

INSTRUCCION

CONSERVATORIO DE MUSICA, Américo Tritini, autorizado por decreto supremo, Marcoleta 468 altos. Cursos completos de piano, canto, armonía y composición. Exámenes válidos. Profesorado del Conservatorio Nacional. Matrícula: de 9 a 11 y de 2 a 4. 13-M

INSTITUTO PINOCHET LE-BRUN Kindergarten, preparatorias I, II, II humanidades. Internos, medio internos, externos. Matrícula abierta Clases comienzan 9 de Marzo. Huérfanos 1657. M 18

"INSTITUTO SAN MARTIN". — San Martín 64. — Teléfono 21 Central. — Humanidades, preparatorias, kindergarten. Internos, medio-pupilos, externos. Profesores de Estado. Exámenes válidos en el Establecimiento. Matrícula abierta. Mar-1

KINDERGARTEN DEL INSTITUto "Pinochet Le-Brun", adminte niñitos y niñitas, cuatro a siete años Funciona edificio aparte. Matrícula abierta. Huérfanos 1657. M 18

CONTABILIDAD, TAQUIGRAFIA, idiomas, Mecanografía, aritmética Instituto Pinochet Le-Brun. Huérfanos 1657. M 18

INSTITUTO ALONSO ERCILLA.— Kindergarten Niño Jesús de Praga. Santo Domingo 2032. Regentado por sacerdotes. Sistema concéntrico. Internos, medio pupilos, externos. Inglés, francés, obligatorios desde kindergarten. Preparatorias, Humanidades. Exámenes válidos, matrícula abierta. 30 M

INSTITUTO SUPERIOR DE COmercio. — Amunátegui 126. Casilla 87. — Teléfono 2879. — Unico establecimiento de enseñanza comercial gratuita, con cuatro años de estudios, a los cuales se ingresa según preparación en humanidades o escuela superior. Matrícula desde el 5 de Marzo, de 9 a 11 A. M. y de 3 a 5 P. M. Exámenes previos el 6 y 7 de Marzo; de repetición del 9 a 12 y de admisión, el 12. Curso rápido funcionará desde el 1.o de Abril. 15-M

COLEGIO EUROPEO PARA SEñoritas, fundado el año 1901. Delicias 2266. Teléfono 1388. Humanidades completas, exámenes válidos. En sección infantil y preparatorias recíbense niñitos. Francés e inglés obligatorio desde sección infantil. Internas, medio-pupilas, externas. Música y piano con exámenes válidos. Profesorado del Conservatorio Nacional. Matrícula de 9 a 11 A. M., y de 2 a 5 P. M. Clases empiezan el 11. Pídanse prospectos. 28-M

LICEO INGLES, MAESTRANZA 980 Enseñanza esmerada. Inglés, música, pintura. Matrícula abierta. Prospectos. 12-M

EXAMENES PARA MARZO Y Bachillerato, de francés, inglés, alemán, castellano, matemáticas, física, química, historia y geografía, preparan profesores de Estado. Cursos nocturnos, y diarios. Para la matrícula ocurrir a Avenida Matucana N.o 70, casa N.o 28, diariamente de 8 a 12 A. M. y 2 a 8 P. M. 16-M

PROFESORA TITULADA ITALIA, enseña idioma, hace clase niños. Escribir Canevello. Manuel Montt 206. M 12

PROFESORA TITULADA, HACE clases de violín a niños. Delicias 2721. 16-M

PROFESORA OFRECESE ENSEñar niñitos. Preparatorias, humanidades. Cartas: Delicias 2314. 12—M

LICEO CHILENO, PLAZA YUNgay, señoritas, niñitos, Kindergarter, preparatorias, humanidades, internado, externado, medio pupilaje. Exámenes válidos. Matrícula abierta. 12-M

COLEGIO RUBEN GUEVARA, SAN Francisco 1265, kindergarten, preparatorias, niñitos, niñitas internos, medio pupilos, externos, clases funcionando. 15 M

SOCIEDAD DE FOMENTO FAbril.— Escuelas Nocturnas gratuítas de Electricidad Mecánica y Dibujo Industrial, curso de edificación y materiales de construcción y cursos preparatorios de Matemáticas y Dibujo, situadas en la calle de Manuel Rodríguez N.o 675, entre Santo Domingo y Rosas. Desde el 16 de Marzo, de 8 a 9 de la noche estará abierta la matrícula de estas escuelas. Para ingresar a los cursos preparatorios de Matemáticas y Dibujo se necesita saber correctamente las tres primeras operaciones de aritmética. Las clases son todas las noches, de 8 a 10, menos los Sábados y Domingos, y principiarán el 1.o de Abril. Escuelas de Dibujo Ornamental. También está abierta, desde el 9 de Marzo la matrícula para los cursos de Dibujo Ornamental (Sección de Hombres y Sección de Mujeres) que funcionan en la calle de San Antonio esquina de Moneda, de 8 a 9 de la noche. Las clases principiarán el 16 de Marzo. 14-M

$ 15 PROFESORA CONSERVATOrio, enseña piano. Maestranza 849. 12—M

NECESITO PROFESORA GUITArra, dirigirse por carta a M. Rodríguez, Catedral 2429. M-12

SEÑORITA INGLESA ENSEÑA piano, inglés. Inglesa Correo Central. 12 M

ACADEMIA DE CORTE PARA SEñoritas. Enseñanza rápida, garantida. Confecciones, Moldes.—Mme. Tiraferri. Agustinas 829. M 16

MATRICULA ABIERTA CURSOS: Contabilidad, Taquigrafía, Escritura máquina. Completos de comercio. Especial señoritas, individuales, nocturnos, etc. Diplomas legalizados. Instituto de Contabilidad. Bandera 154. 12 M

ESCUELA SUPERIOR MUSICA. Agustinas 1038. Enseñanza eficaz, progresiva. Profesorado Conservatorio. Exámenes, diplomas. Matrícula 9 1|2-11 1|2 A. M. — Pedro Valencia Courbis, Director. M-13

"INSTITUTO SAN MARTIN".—San Martín 64. Teléfono 21, Central. Humanidades, preparatorias, kindergarten. Internos, medio-pupilos, externos. Profesores de Estado. Exámenes válidos en el Establecimiento. Matrícula abierta. M-26

SE NECESITA PROFESORA INterna para sección infantil que haya cursado humanidades. Delicias 2266. M-15

A DOMICILIO, DOY CLASES DE bolillo, malla y frivolité. — J. T. P.

DOY LECCIONES DE CANría y piano. Plan Conse guro éxito. Madrid 811 2210.

SUB-INSPECTORES IMPU Matrícula abierta, curso ses profesadas, funciona ción Impuestos. Instituto Agustinas 1060.

INSTITUTO COMERCIAL tiago, Agustinas 1060. la matrícula nuevos curso lidad, taquigrafía, idiomas grafía.

LICEO MUSICAL SANTA Arturo Prat 253. Interna nado. Enséñase teoría, composición, piano, canto instrumentos de cuerda, ción. Profesorado del Cons Exámenes válidos. Hu gratis para las internas.

CURSOS NOCTURNOS, nos, matinales, contabilidad cial, agrícola, bancaria, tellano, inglés, taquigrafía Mercantil. Merced 882. tado.

ENSEÑO PREPARATORIA glés, piano. Casilla 7541.

CLASES PIANO. CHILO

PROFESORA SERIA REC tudiantes pensionistas, muerzo, aplicación. García

PROFESOR O PROFESORA nidades, enseñar dos niños sito. Compañía 2125.

EXAMENES PARA MARZO chillerato de francés, inglés mán, castellano, matemáticas química, historia y geografía ran profesores de Estado. turnos y diarios. Para la ocurrir a Avenida Matucana casa N.o 28, diariamente A. M. y 2 a 8 P. M.

"INSTITUTO VENEGAS Plazuela Santo Domingo. la abierta.

JUDICIALES

EN PETICION SINDICO PA jar nueva fecha para junta dores en la quiebra Carlos fio Rivadeneira, el segundo con fecha catorce de Febr veyó: "Como se pide, y dieciseis de Abril próximo cuatro P. M." — El Secre

PROPOSICIONES DE CON —Por decreto de siete del del 2.o Juzgado Civil de dad, se ha fijado el 28 del a las 11 A. M., para deli bre las proposiciones formuladas en la Quiebra Kusnetzoff y Cía".—El Secr

POR AUTO DEL 5.o JUZGA vil se ha declarado en quie merciante de esta plaza Vicente, se ha nombrado visional a don Aníbal Lat ha fijado para la primera 15 de Abril próximo a las M.—El Secretario.

EN LA QUIEBRA DE DO os Borogoño, el Juzgado cado a los acreedores para Marzo, a las 11, para proposiciones de convenio do.—El secretario.

EN LA DEMANDA INTER ta por doña Blanca Von Bobsien en contra de Bobsien Haase, sobre nuli matrimonio ante el 1.er Civil de esta ciudad, nado por decreto de fecha Diciembre último, previa del Ministerio Público; señor Bobsien Haase por tres en el día "La Nación", Ilustrado", sin perjuicio rrespondiente en el Diario —B. Muñoz—M. J. Lira, rio.

NOTIFICACION. — POR AU 6 y 10 del actual, del Terc gado Civil de esta ciudad notificar por extracto a don Rodríguez Villela, sin cuyo domicilio se ignora, de la demanda de doña Syl ritain de Rodríguez, dueña Delicias 785, sobre nulidad trimonio celebrado entre 26 de Marzo de 1909, por ninguno de los contrayentes micilio o residencia en la Circunscripción. Se ordena mandado fijar domicilio y apoderado dentro de la el término de emplazamiento apercibimiento de notificarle Estado todas las resoluciones dicten, incluso aquellas que ran su comparecencia perso sentencia definitiva.—A. M secretario.

DIVORCIOS TRAMITAMO Montevideo por buenos recige órdenes aquí, D. Mundial Hotel, de 8 a 10 y

MATERIALES DE CONSTRUC

TECHO ACANALADO $ 1.4 cha, vende. Subercaseaux

TALLER DE VULCANI Yankee, Av. Irarrázaval Reconstruye con rapidez, todo trabajo.

VENDO PUERTA FIERRO quinta, 260 x 280. Bulnes

RAULI EN BRUTO, TABL chiembrado de 1x4 1|2 a liza. Desvío Banco Repúbl licias 3311.

TEJAS USADAS VENDO UN tida. Echaurren 406.

VENDO 50 TABLAS LING muy seca. Cóndor 1016.

TECHO ACANALADO BAR mo. Subercaseaux 510.

VENDO LADRILLO FISCAL ralla. Enrtegas domicilio. 2778

TECHO ACANALADO $ 1.4 cha, vende. Subercaseaux

ZINC USADO REALIZA, BO Bandera 848, interior 12.

ZING GALVANIZADO, NU usado, 85 planchas de 7 y necesítase. San Pablo 1

VENDO PUERTA DE usada de ocasión. Lira 8

TEJAS USADAS DE DEMO nes vendo varios miles tas domicilio. Tratar: Mar zas 2965.

50,000 LADRILLOS MU necesitamos. Rosas 3

VENDO 20 PALOS ROBLE por 4 por 4 1|2 vara a da Bustamante 92.

CONTRATISTA Y DUEÑO trucción vendo un saldo ladrillos fiscales muy rial. Maipú 569 por Recol

CEMENTO, CLAVOS, GAL verias, madera vendo bara

OCUPACIONES OFRECEN

OFICINISTAS Y EMPLEADOS DE COMERCIO

AYUDANTE DE OFICINA NECEsita la Sociedad Empleados de Comercio. Presentarse el día Viernes 13 a las 6 1|2 P. M. con sus certificados y antecedentes. Es condición ser miembro de esta Sociedad. Sueldo: 180. 13-M

JOVEN M. BUENOS CERTIFIcados de honorabilidad desea ocuparse como aprendiz electricista, bastante adelantado. Dirigirse al Correo Central a J. I. M. 15-M

NECESITO JOVENCITO CON COnocimientos contabilidad. Casilla 3222. M-12

NECESITA CORTADOR, COCEDOres y foliador para copiadores, la Imprenta "La República". San Diego 181. 13-M.

VIAJERO PARA CURTIEMBRE Y artículos de zapatería se necesita. Ofertas: casilla 619. 13-M.

JOVEN ACTIVO PARA VENDER artículos escritorio y colegioles en plaza, haya sido vendedor con fiador, para entregarle muestrarió, necesita casa importadora. Presentarse 10 A. M. adelante en San Pablo 2530. 12—M.

CUATRO JOVENES ACTIVOS VENta fácil, buena comisión, recomendaciones. Nueva York 17.

NECESITO VENDEDOR, PREFIEro extranjero. Rosario 1070.

NECESITANSE VENDEDORES; fábrica tarjetas alessandristas. Rosas 2076.

PROPAGANDISTAS DE NOVELAS necesito. Rosario 1096.

ENCUADERNADOR COMPETENTE trabajo comerciales se necesita. El Comercio, 10 de Julio 1075.,

ENCUADERNADORES Y APRENdiz necesito. La Dorada. Lord Cochrane 1070. M-15

FARMACEUTICO NECESITO. NAtaniel 1498.

EMPLEADO MUY COMPETENTE abarrotes necesito. Chiloé esquina Franklin.

CARPINTEROS MUEBLISTAS

CARPINTERO NECESITO PARA colocación de ventanas. Estadio El Llano esquina de San Ignacio, preguntar por Rafael Quintana. 13-M

NECESITO CARPINTEROS ENTAbladores a trato. Calle Londres 92.

NECESITO CARPINTERO DELIcias 4190 14 M

NECESITO UN BUEN CARPINTEro. Maule 1048.

SASTRES

VESTONEROS O VESTONERAS, competentes, necesitamos "London House". Huérfanos 1059, Galería Edwards. 13—M.

VESTONEROS COMPETENTES necesito. Miraflores 150. Se paga de segunda clase. Muestras. 13-M.

CORTADOR COMPETENTE PARA fábrica de ropa hecha, muy buenos informes. San Diego 113. 14-M.

ARTES MECANICAS

MINAS "EL CHIVATO" Estación Maule necesita mecánicos competentes en calderas compresoras, perforadoras y bombas. También mineros perforistas en pique. Tratar Dirección indicada. 12 M

HOJALATEROS Y GASFITERS

HOJALATEROS NECESITO, MAEStranza 166. 12-M

SE NECESITA UN OFICIAL Aprendiz para hojalatero gasfiters. Root 527

CONSTRUCCIONES

ESTUCADOR Y PINTOR NECESITO Avenida Chile España 246, Ñuñoa. 12—M

ADOQUINADOR COMPETENTE EN niveles necesito. Dieciocho 563.

NECESITO ALBAÑIL COMPETENte para piedra y ladrillo con herramientas. Lira 830. 15-M.

CHAUFFEURS

CHAUFFEUR ENTENDIDO ELECtricidad mecánica, ofrécese posturas mensual, buenos certificados. Cóndor 1045.—F. Torres. 13-M.

CHOFER MECANICO COMPETENte para garage, necesito o arriendo local. Recoleta mismo, paradero góndolas. Tratar: Botica. 14-M.

PELUQUEROS

NECESITO PELUQUERO, FRANklin 805. 12 M

PELUQUERO NECESITO SAN Diego 1817. 12 M

NECESITO PELUQUERO PARA Viernes y Sábado buen trabajo. Independencia N.o 1616. M-13

PELUQUERO NECESITO ESTAción Alameda. Entrada por boletería 1.a.

PELUQUERO COMPETENTE NEcesito o señorita peluquera sepa ondular y recortar melenas. Franklin 1465.

NECESITO PELUQUERO. DELIcias 2347. 13-M.

MOZOS

MOZO PARA EL ASEO NECESITA. Ahumada 123. 12M

MOZOS RECOMENDADOS, NECEsitanse varios. San Pablo 3492. 13-M

NECESITA MOZO PARA COMEdor. Santo Domingo 1223. 12-M

MOZO RECOMENDADO NECESITA Botica Italiana, Huérfanos 1020. — Presentarse de 8 a 9 A. M.

MOZO NECESITO, SUELDO SEsenta pesos. 21 de Mayo 859.

MOZO JOVEN SEPA ENCERAR con recomendaciones necesito. Presentarse de 8 a 9 A. M., San Antonio 74.

NECESITO MOZO RECOMENDADO Alameda 1102.

NECESITO MOZO PARA ASEO oficina que sepa encerar, trabajo de 8 a 12 M. Presentarse con muy buenos certificados, de 3 a 4, a Luis Bravo, Puente 562.

NECESITO MOZO JOVEN CON carnet sastrería. Merced 773.

MOZO NECESITO, ENCERE, atienda oficina. Agustinas 1308.

MOZO RECOMENDADO. AGUSTInas 3076.

NECESITO MOZO. SAN ALFONso 7.

MOZO NECESITA BOTICA. NATAniel 1498. 13-M.

NIÑOS

NIÑO PARA MANDADOS, DE 12 A 14 años, con buena recomendación, necesita Clínica Alemana. Dávila 727. 12—M

NECESITO NIÑO PARA EL REparto carnicería. Carmen 59. 12—M

NECESITO NIÑOS TRABAJADOres mensuales Ñuble 769 12 M

NIÑO PARA ASEO DE QUINTA necesito. Chile España 246. Ñuñoa. 12—M

NIÑO PARA LOS MANDADOS NEcesítase en carnicería. San Pablo 1619. 12-M.

NECESITO NIÑOS CON RECOmendaciones para venta ayuyas. Pastor Ovalle 301 12 M

NECESITO MUCHACHO HAYA SIdo repartidor de leche. Ñuble 1156. 12-M

SE NECESITA NIÑO PARA OFICIna. Tratar 8 a 12. Morandé 755.

SE NECESITA UN NIÑO PARA mandados. Relojería Bandera 726. M-14

NECESITASE NIÑO PARA MANdados de oficina. Aspecto muy limpio. Presentarse a las 9 1|2 A. M. en Moneda 1118, oficina 14.

NECESITO NIÑO GRANDE, PREsentarse 10-11. Bandera 575, 4.o piso, oficina 51.

NIÑO PARA MANDADOS NECESIta casa Mayo. Portal Fernández Concha 962.

MUCHACHITO DE CAMPO NECEsito. Av. Manuel Montt 1677.

NIÑOS PARA ASEO Y REPARTO, vivan barrio Estación necesita Teatro Gálvez 441.

NIÑO PARA EL REPARTO NECEsita. Carnicería, San Martín 98.

MUCHACHO CRECIDO NECESITO para llevar maletas corredor. Bandera 560 De 8 1|2 a 9 A. M.

NIÑOS PARA MANDADOS NECEsito, recomendado. Sombrerería Rosenblitt. San Diego 1140. M-13

NIÑO SEPA TRABAJAR MOSTRAdor tienda, necesito. 21 de Mayo 587. M-13

SE NECESITA UN NIÑO. BAR Palace. Delicias 2860.

MUCHACHO RECOMENDADO PAra mandados y aseo oficina, necesito. Bandera 575, oficina 15.

ZAPATEROS

ZAPATEROS PARA LLAY-LLAY se necesitan. Andes 2826. 13-M.

SE NECESITAN CORTADORES DE cuero y uno para máquina de golpe. Fábrica de Calzado. Independencia 335. 13-M.

NECESITAMOS UN ARREGLADOR de charol. The American Shoe Factory. Nueva A Bello 35. 13—M

APATEROS, BUENOS OPERArios de hombre. Pago $ 20. San Pablo 1247. 12-M

NECESITO BUEN CORTADOR MOdelista Fábrica Calzado de Señora. Libertad 664. M-12

SE NECESITA COMPOSTURERO de calzado. Santo Domingo 2002. 12—M

NECESITO CORTADORES Fábrica de calzado. Bascuñán 55. 13 M

SE NECESITAN ARMADORES DE calzado blak. San Diego 1945.

BUEN ZAPATERO COMPOSTUREro necesito. Barroso 370.

CORTADORES COMPETENTES necesito. Fábrica Calzado. Irarrázaval 707. 16-M.

CORTADOR DE FORROS Y DEScarnadoras necesitamos. Rosas 3223. 14-M

CORTADOR COMPETENTE CALzado medida se necesita urgente. Tratar: Av. Matta 765. M-13

ZAPATERO, CARPINTERO NECEsito. Delicias 3907.

NECESITO AYUDANTE REMATAdor sepa fijar tacos. Valparaíso 1064 N.o 14. 13-M.

VARIOS

MATRIMONIO SIN NIÑOS NECESIta casa central para 1.o de Abril, mínimum cuatro piezas, canon $ 200 a 250; ofertas a J. G. Z. Casilla 1717. 15 M

NECESITO DENTISTA, JOVEN que quiera formarse porvenir para ir al norte Razón, Huérfanos 1977, de 1 a 4. M 13

MINEROS NECESITO. DIRIGIRse Calerías de Batuco. 13—M.

SE NECESITA COCINERO. REGImiento Cazadores. 12—M

CORTADORES DE CUERO SE NEcesitan. Gálvez 1043. 12 M

MARROQUINEROS Y AYUDANtes necesito. Padura 341. 12-M

NECESITO SEGUNDO CORTADOR carne, prefiero recomendación. Catedral 1973| M-12

A LAS CLASES Y SOLDADOS DE CABALLERIA

que tengan certificados de buena licencia se les avisa que, presentándose a la Superintendencia de Aduanas en Valparaíso, con su cédula de entidad y una recomendación especial del Jefe del Cuerpo donde haya servido, sobre su conducta, podrán ser ocupados en el Resguardo de Fronteras, en calidad de guardianes.

Valparaíso, 28 de Febrero de 1925.

De orden superior:
EL SECRETARIO.

M-13

NECESITA CERRAJERO COMPEtente y enfierrador. Paz N.o 974. 12-M.

JARDINERO CON BUENAS REFErencias de competencia y honorabilidad necesito puertas afuera sueldo $ 200, Avenida Chile España 325, M-12

PULIDOR EN BRONCE Y BUEN barnizador necesita Fundición Artística, Prat 757. 13-M

NECESITO ORDENANZA CASADO sin hijos, ocupar ambos. Bulnes 02. M 14

NECESITO CARRETELERO REpartidor con recomendación. Delicias 2867. M-12

EMPLEADO QUE ENTIENDA EN restaurant necesita Restaurant Barcelona. Exposición 94. M-13

EMPLEADO COMPETENTE, CARnicería, necesito. Vega Central N.o 410.

REPARTIDOR DE LICORES CON carnet y matrícula, sin vicios, bien recomendado, necesito. Mapocho 2710. M 12

MUCHACHO ENCERADOR NECEsito, para trabajar al día. Teatinos 86.

PINTOR PARA AUTOMOVILES, necesito bien competente para pintar y barnizar dos automóviles en casa particular. Teatinos 8e. M 12

NECESITO APRENDIZ SOMBREro adelantado. Rosas 1049. M-13

NECESITAMOS BARNIZADORES, Casa Hombo. Pasaje Matte 48.

HERRERO NECESITO, ESTADIO El Llano esq. San Ignacio, preguntar por Rafael Quintana. M-13

MAQUINISTA COMPETENTE Para máquina machihembradora y acepilladora necesita Barraca de Williamson y Cía. Av. Irarrázaval 393. 14-M

BOLETEROS, JOVENES MUY prácticos, vivan barrio Estación necesita Teatro Gálvez 441.

JOYERO COMPETENTE SE NECEsita. Bandera 726. 14-M.

PINTOR NECESITO. CASTRO ESquina Las Heras.

SOMBREROS SEÑORAS NECESItamos. Fábrica, Compañía 2290.

MAESTRO ENFIERRADOR PARA concreto armado necesito. Alameda 2933. 13-M.

SOMBRERERO NECESITO. SAN Pablo 3604. 13-M

REPARTIDOR DE PAN Y CABAllerizo preciso. Bellavista 0112.

NECESITO BARNIZADORES Y oficial. Tocornal 61.

NECESITO MAQUINISTA BARRAca La Montaña. General Bustamante 772. 13 M.

NECESITO PINTORES. DIEZ DE Julio entre Santa Rosa y San Isidro.

NECESITO UN MAESTRO SOMbrero. Prefiero al que estaba en New York N.o 15. Gálvez 571. M-14

JOVEN PARA EL MOSTRADOR necesito. Panadería San Cristóbal Víctor Manuel 1560. M-13

OFICIAL ELECTRICISTA COMPEtente sin pretensiones, necesítase, La Santiago. Agustinas 1441. Tratar de 10 a 12 A. M.

HERRERO CARRETERO. MAIPU 161, casa 4.

CORTADOR DE CUERO NECESIta. Av. Matta 364.

NECESITO PINTOR EMPAPELAdor. Romero 2730.

NECESITO CARRETELERA COMpetente con recomendaciones. Delicias 2867. 13-M.

AYUDANTE CORTADOR CARNE necesito que sepa trabajar, recomendado. Santa Elena 1577.

NECESITO PANADEROS APRENdices. Franklin 1321. 13-M.

DACTILOGRAFAS Y OFICINISTAS

SEÑORITA TIENE PRACTICA CAsa mayorista, tiene nociones contabilidad y escritura a máquina. Dirigirse: A. Barroso 823. M-13

"LA CHILENA", DELICIAS 2439, necesita señorita cajera y un empleado para el mostrador se prefiere sea competente en el ramo. M-12

SEÑORITA BUENA LETRA CON capital $ 1,500 necesito, ganará buen sueldo y participación negocio. Correo Central. A. B. C. M-13

$ 20 MENSUALES SEÑORITA DIplomada. Conservatorio enseña piano. Delicias 2726. 21-M.

NIÑA PARA TINTORERIA NECEsito con carácter comercial. San Diego 1685.

NECESITAMOS UN EMPLEADA con fianza y cinco señoritas. Venegas Salas. Plazuela Santo Domingo.

COSTURERAS

NECESITO CORTADORA ROPA señora. Eyzaguirre 733. 1.o-S

COSTURERAS COMPETENTES DE ropa blanca para coser en la fábrica, precisamos. Dávila 663. M-12

NECESITO COSTURERA SASTRE. Mapocho 1860. 12-M.

NECESITO COSTURERA POR día recomendada. Enrique Concha 42, por Alameda pasado Brasil. 13 M.

SE NECESITA COSTURERAS PAra ternitos casimires y abriguitos, que sepa bien trabajar. Delicias 2569. M-12

NECESITAN COSTURERAS COMpetentes para trajes de señoras. San Pablo 2942. 12—M.

SE NECESITA UNA AYUDANTA vestonera, San Pablo 1275. 13-M.

COSTURERA NECESITO URGENte. Diez de Julio 1255.

COSTURERAS NECESITO CAMPO de Marte 89 D. 14 M.

COSTURERAS SASTRE NECESIto. Bulnes 11.

NECESITO COSTURERAS PARA tejidos, competentes. Maule 1075. 13-M.

NECESITO COSTURERA APRENdiz. Santa Rosa 1155, casita 18.

COSTURERA SASTRE NECESITO. Ejército 756, casa 1. 13-M.

NECESITO COSTURERAS SASTRE. Prat 1829. 13-M.

APARADORAS

SE NECESITAN APARADORAS, Fábrica de Calzado Ruiz Hnos. Valparaíso 1081. 12 M

APARADORAS TRABAJO AFUEra necesitamos. Nueva Valdés 925. 14 M.

APARADORAS NECESITO. WAShington 1312. 12-M

NECESITO UNA BUENA APARAdora. Gálvez 571. M-13

SE NECESITAN BUENAS PLANchadoras para tintorería. Victoria 735. 14-M.

EMPLEADAS DE MANO

NECESITO EMPLEADA DE MANO, Avenida España 60. 13-M.

NECESITO EMPLEADA PARA LA mano, con recomendaciones. Casa extranjera. Chacabuco 573. 12—M

NECESITASE EMPLEADA PARA piezas. Santo Domingo 1225. 12-M

EMPLEADA DE RESPETO, TODO servicio, para matrimonio extranjero solo. Agustinas 2007. 13-M.

EMPLEADA DE COMEDOR Y PIEza, necesito. San Antonio 460.

NECESITO EMPLEADA COMEDOR Bandera 236.

NECESITO EMPLEADAS PIEZAS, comedor. Arturo Prat 187.

NIÑA DE MANO NECESITO. San Diego 103.

NECESITO EMPLEADA TODO SERvicio. San Isidro 559.

SE NECESITAN DOS EMPLEAdas para comedores, buena presencia. Franklin 1026. 13-M.

NECESITO EMPLEADA QUEHAceres de casa. Huemul 1359.

APLANCHADORA NECESITO $ 3 tarea. Castro 278. Casita 10.

NECESITO EMPLEADA TODO SERvicio, pago buen sueldo. San Diego 833. M-13

SIRVIENTA DE MANO, RECOMENdada, necesito. Riquelme 33. Tratar: 1-6. 15-M.

COCINERAS

COCINERA PARA CASA EXTRANjera, de poca familia, necesito Carmen 472. 12 M

NECESITO COCINERA BUENOS informes. Mapocho 3104. 12 M

NECESITASE COCINERA, NATAniel 537. 12-M

NECESITASE COCINERA AUNQUE tenga niño, buenas recomendaciones. Esmeralda 686. 12-M

COCINERA CON RECOMENDAción, necesítase en Ejército 770. 14—M

NECESITO COCINERA Y NIÑAS para las mesas, buen sueldo. Eyzaguirre 1086, pensión. 12—M.

NECESITO COCINERA. CHACAbuco 32-C. 12-M

MAESTRA COCINA, QUE SEPA bien su oficio necesito. Mozo para aseo que sepa bien su oficio de 18 a 20 años, necesito. Ambos con muy buenos informes. Catedral 2395. 13—M

EN CASA POCA FAMILIA SE NEcesita para el 15 del corriente cocinera, sueldo $ 50. Pedro de Valdivia N.o 349. 12—M

NECESITO COCINERA CON CAMA adentro. Mapocho 2998. M-14

NECESITO EMPLEADA SEPA cocinar; poca familia; buen sueldo. Cochrane 434. 12 M

COCINERA PARA POCA FAMILIA necesito Santa Isabel 378 12 M

NECESITO EMPLEADA COCINA. Rengifo 861 por Recoleta 12 M

COCINERA COMPETENTE, RECOmendada, necesito; muy buen sueldo. Rosas 1178. M 12

NECESITO BUENA COCINERA Para casa de pensión. Independencia 812 12-M

COCINERA NECESITO, BANDERA 191. 12-M.

COCINERA NECESITO. INDEPENdencia 1898. 12-M.

NECESITO EMPLEADA PARA COcina, no importa sepa poco; buen sueldo, recomendada. Maestranza 544. 13-M

COCINERA NECESITA VICTOR Manuel 1131. 13-M

MAESTRA COCINA, PAGO $ 100 Tratar: Eyzaguirre 1070. 12-M

AYUDANTE COCINA NECESITA Hotel Alameda. Exposición 10. M-12

NECESITO COCINERA, SUELDO: $ 80 o más, según competencia. San Diego 569. 12-M

NECESITO COCINERA. CHILOE 2054. 12-M

NECESITO COCINERA PARA Talagante. Tratar Maipú 19. 12 M

NECESITO URGENTE BUENA COcinera. Recoleta 756. M-11

NECESITASE SEÑORA EXTRANjera, preferible alemana, para dirigir cocina de casa residencial. Casilla 1319.

NECESITO NIÑA COMPETENTE ayudanta cocina de casa residencial. Estado 75.

SE NECESITA COCINERA. AV. REpública 460. M-13

NECESITO AYUDANTE COCINA.— San Pablo 3327. 13-M

SE NECESITA BUENA COCINERA. Matucana 780.

NIÑA O SEÑORA AYUDANTA COcina necesito. Mercado Central. Puesto 8.

COCINERA PARA POCA FAMILIA necesítase, San Isidro 546. Bajos 13-M

COCINERA COMPETENTE, NECEsito. San Antonio 128. De 2 a 5. 13-M

EMPLEADA PARA LA COCINA. Buen sueldo. Maestranza 531. 13M

NECESITO COCINERA Y SIRVIENta de mano, buen sueldo. Compañía 2471. 13 M

JARDINERO COMPETENTE Y COcinera, matrimonio solo, necesito urgente. Ahumada 11. 16-M.

COCINERA AUNQUE TENGA GUAgua, necesito. Nueva Valdés 1074.

COCINERA CON BUENAS RECOmendaciones para matrimonio solo, se necesita en Diez de Julio 1236. Tratar de 2 a 3. 13—M.

AYUDANTA COCINA, BUENAS recomendaciones, necesita urgente Hotel Bidert. Delicias 1039.

COCINERAS, COMEDOR, NIÑOS, niñitas necesita San Diego 206.

COCINERA PARA POCA FAMILIA necesito. Libertad 644.

COCINERA COMPETENTE, BIEN recomendada necesito. Copiapó 739. 14-M.

COCINERA SIN NIÑO NECESITA. Jofré 344. 14-M.

COCINERA NECESITO URGENTE. Santa Rosa 334. 13-M.

COCINERA BUENAS RECOMENdaciones necesito. Diez de Julio 1255.

NECESITO COCINERA PENSION Morandé 887 13 M

EMPLEADA SEPA COCINAR NEcesito. San Diego 9

COCINERA CON RECOMENDAciones necesito Compañía 2405 M 14

NIÑA COCINERA AGIL, LIMPIA 3 personas $ 45 Claras 720 M 13

¡SERVIDUMBRE! ARTURO Prat 16 necesita cocineras, de piezas regular edad, recomendadas, de comedor todo servicio, muchachas ayudar quehaceres. ¡Acudan! M 13

NECESITO COCINERA JOVEN. Concepción 1320. M-14

NECESITO NIÑA QUE ENTIENDA algo de cocina, buen sueldo. Delicias 2656.

NECESITO BUENA COCINERA Y ayudanta. Tauring Hotel. Agustinas 978. 13-M.

COCINERA COMPETENTE NECEsito., Camilo Henríquez 1037.

LAVANDERAS

LAVANDERIA "LA CENTRO AMEricana", Moneda esquina García Reyes. Necesita buenas lavanderas. 12 M

NECESITO LAVANDERA Y CAMIsera. Fontecilla 120. Lavandería. 13—M.

EMPLEADAS PARA LAVANDEría. Necesita los Baños Mayo, Portal Fernández Concha 962.

NECESITASE LAVANDERA POR días, buenas recomendaciones. Catedral 1257. 13-M.

NIÑERAS

NIÑERA CON RECOMENDACIOnes necesito en Santo Domingo 2238. M 12

NECESITO NIÑERA SEPA BIEN oficio. Pago buen sueldo. Arturo Prat 475 Población Montiel. 13 M

NIÑERA NECESITO, URGENTE. — San Luis 1306. 12-M.

NIÑERA NECESITO RECOMENDAda niño un año. Sueldo $ 40. Merced 292.

EMPLEADA PARA LAS PIEZAS Y comedor, puertas adentro, necesita familia extranjera. — Maestranza 338.

EMPLEADA PARA EL COMEDOR necesito competente. Matucana 770. 13-M

NECESITO NIÑA PARA CUIDAR guagua. Sevilla 1413.

EMPLEADA COMEDOR, NECESITO. Compañía 1439.

¡¡¡EMPLEADAS!!! LLEGARON PEdidos, vuelta veraneo. Necesito urgente muchas empleadas. Antigua agencia "Bandera Blanca. Huérfanos 2716.

EMPLEADA PARA 5 PERSONAS. Sotomayor 41. M-13

NIÑERA SUPLENTE CAMA adentro, necesito. Sotomayor 527. 13-M.

VARIOS

SEÑORITA PARA ATENDER VENta de frutas, verduras, necesítase de once a doce. Vicuña Mackenna 17 A.

NECESITASE BUENAS PREPAradoras para sombreros. Ahumada 85. 14-M.

NECESITO BUENA DESCARNADOra y buen rematador, plantas naturales y medias plantas Talleres Vuletich, Moneda 2770. 17-M.

NECESITASE EMPLEADA ACTIVA para quehaceres de casa. Recomendada. Esmeralda 636. M-12

EMPLEADA RECOMENDADA DE comedor se necesita. Santo Domingo 1307. M 12

NECESITO EMPLEADA SEPA COcinar y lavar. Prefiero del campo. Independencia 2743. 12-M

SE NECESITA FARMACEUTICA en Molina 502. 14—M

SIRVIENTA ALEMANA O HIJA DE alemanes, para cuidar en el campo cuatro niños, el mayor de cuatro años, se necesita; tiene ayudanta. Debe saber cuidar niños, tener buen carácter y saber coser. Escribir dando datos sobre recomendaciones y condiciones a casilla 162, Curicó. 17—M

NIÑA APRENDIZA DULCES MENsual 40, libre. Ñuble 769. 12-M.

NECESITO EMPLEADA PAGO buen sueldo Pío IX 160 12 M

NECESITO NIÑAS PARA ENVOLver chocolates. Delicias 2867. M-12

NECESITO MUJERES PARA PElar frutas. Delicias 2867. M-12

TEJEDORA A MAQUINA, COMPEtente, necesítase. Monjitas 861. 12—M.

NECESITO EMPLEADA JOVEN PAra las mesas. Eyzaguirre 1074. 12 M

EMPLEADA PARA LOS QUEHAceres de casa y chiquilla para mandados necesito. Esperanza 48 12 M.

EMPLEADA NECESITA MATRIMOnio solo. Vicuña Mackenna 584. Casa 2

MUCHACHITA AYUDAR QUEHAceres casa. Buen sueldo. Bilbao 70. cerca Alameda. 13M

NECESITO UNA NIÑA O SEÑORA que toque y cante en guitarra. Delicias 3306.

PREPARADORAS PARA SOMBREros de señora, necesitamos. Pasaje Balmaceda 22. 14-M.

PREPARADORA SOMBREROS SEñoras necesitamos. Compañía 2290.

NECESITO EMPLEADA SIN NIño para todo servicio, sepa cocina. Delicias 2731.

NECESITO BUENA CALADORA. 21 de Mayo 564.

PREPARADORAS SOMBREROS necesito. Catedral 2001.

NECESITA NIÑA PARA QUEHAceres de casa. Cóndor 1076. 13-M.

NECESITO NIÑA AYUDAR SERvicios de casa. Sotomayor 872. 12-M

NECESITO SEÑORITA PARA ayudar y atender negocio. New York 57.

NECESITO EMPLEADA DARDIGnac 476 13 M

NECESITO COMPOSTURERA DE obra grande, pago los mejores precios. República 7. 15-M.

NECESITO BORDADORA A MAquina, calle Fernando 1115.

NIÑA PARA EL SERVICIO CON recomendaciones, se necesita. Villavicencio 315. 13-M.

MUEBLES

MUEBLES, DORMITORIOS COMEdores, salones, escritorios, todo estilo y modelo, roble americano. Precios bajísimos. Facilidades pago. Especialidad, sillas desde $ 130 docena, asiento cuero y escuadras. Venga consultar precios. Fábrica Nacional de Muebles. Serrano 398. 30 M

MUEBLES OFRECEMOS CUALquier estilo. Precios muy ventajosos, entrega inmediata, grandes facilidades pago. Consulte nuestras condiciones. Fábrica Sociedad Nacional de Muebles y Maderas. Copiapó 1060, entre Prat y San Diego. 30-M

COMPRO CATRES MUEBLES COLchones usados. Castro 528. Teléfono 268 Parque. M-17

VENDO OCASION, MEDIO AMOblado. Delicias 3750. Casita 24. M 24

MUEBLES TODOS ESTILOS OCAsión. Alameda 337. M-16

DE OCASION VENDO AMOBLAdos de dormitorio y varios muebles sueltos por ausentarme del país. Ver y tratar: Emilio Delporte. Miguel Claro 103, Providencia. M-12

VICTROLA CON 60 DISCOS, Y UNA máquina fotográfica, véndese, Siglo XX 249. 12-M

BUEN PIANO ALEMAN, VENDEse, Tarapacá 812. 14—M.

MUEBLE ALTILLO PARA OFICIna, 6 por 2.4 metros. Altura: 2.4 metros, todo de pino, en excelente estado, vendo a cualquier precio. — Calle Lira 170. 12-M

AMOBLADO ROBLE AMERICANO, roble cuarteado, tres cuerpos y espejos y varios otros objetos, vendo baratos. Rosas 1210, casa A. 12-M.

DE OCASION VENDO PIANO 1|2 cola en perfecto estado. San Francisco 1283 13 M

VENDO ESPEJO SALON, CARPEta cinco metros, amoblado mouquette, Veintiuno de Mayo 831. M 12

GRAMOFONO VENDO $ 130 Bandera 78 12 M

VENDO JUEGO MUEBLES DORmitorio; instalación de baño y cocina a gas. Precio de ocasión. 10 de Julio 426. 13 M

SE VENDE MUEBLES, PLANTAS Lámparas eléctricas, Huérfanos 2413 12 M.

PIANO STENWAY, LEGITIMO, flamante, vendo ocasión. Ahumada 31. 12-M

VICTROLAS DE TODAS MARCAS y estilos, ocasión, vende. San Pablo 2215. 17-M.

DISCOS "VICTOR" Y ARGENTInos, últimas novedades, recibió. San Pablo 2215. 17-M.

SE VENDE DE OCASION: 2 SILLOnes para escritorios, cada uno $ 30; 3 estantes cómodos para libros, cada uno, $ 30; 1 mesón para empaquetar, cada uno $ 20; 1 escritorio plano americano, cada uno $ 75; 1 estante especial para mercaderías con 32 casilleros desarmables, en $ 70. Tratar: Serrano 629. M-12

VICTROLA MUEBLE, PERFECTO estado, ocasión vendo. Maipú 955. 12—M

VENDO MODERNO AMOBLADO comedor por reducirme. Brasil 528. M-13

APARADOR, TRINCHES, ESCRItorio, ocasión. Alonso Ovalle 1329. 13-M.

EN HUERFANOS 2280 VENDESE un catre bronce y esmalte blanco con sommier. Verlo de 2 a 4 P. M. 13—M.

RIQUISIMO HERMOSO PIANO alemán concierto, flamante, $ 1,800. — Santa Victoria 360.

PIANOS ALEMANES DE LAS MEjores marcas recibió César Rau. Ahumada 31, facilidades de pago.

SE VENDE PEINADOR, VELAdor. Miraflores 163.

VENDO PIANO ALEMAN Y MObiliario casa, viaje urgente. Huérfanos 2494.

PIANOS ALEMAN PERFECTO EStado vendo ocasión. Tarapacá 696.

VENDO AMOBLADO DOMITORIO enchapado nogal, vendo. Matucana 715. 13-M

2 CATRES DE FIERRO CON bronce y otro todo de bronce con baranda para niño, muy barato, vendo. Sotomayor 815.

AMOBLADOS COMEDORES, SAlones, dormitorios, escritorios, balones, dormitorios, escritorios, baratísimos, conclusión negocio. Nataniel 464. 16 M.

FABRICA DE MUEBLES VENDO toda clase de maquinarias ausentarme. Nataniel 464. 13 M.

AMOBLADO NOGAL SEDA Importado nueve piezas flamante, 260; otro felpa, 150; dos cortinajes iguales 50; amoblado marroquí 260; escritorio cortina americano, 350; estante roble tres cuerpos 200; ropero nogal espejo biselado 160; guardarropas 70; peinador cómoda con espejo 90; cómoda, mármol 60; aparador mármol espejo 95; mesa redonda comedor 40; cocina caldera cobre 160; San Isidro 546

AMOBLADO SALON FELPA, ESPEjo, reloj campana, sofá, prensa copiar, cocina gas, varios muebles, vendo baratos. Seminario 345.

CATRE BRONCE PLAZA Y MED catre bronce para niño, cuna bro catre fierro laqué, desde 50; sal 550; guardarropa, muebles hall, 1 piano estudio, 1,200; aparador, tr che, mesa corredera, cocina econó ca, 120, 160; silla balanza, estan libros, sillas comedor, espejo sa marco dorado, paragüero roble am ricano, 120 y 200; coche guagua, v riedad muebles vendo. Moneda 144

VENDO MUEBLES CLINICA, E critorio cortina y amoblado cuer Delicias 1164. M-

VICTROLA VENDE, PAGO ME sual, avise domicilio. O. B. Casil 2635.

OCASION VENDESE APARADO mármol, mesa comedor, seis silla Phillips 86.

PIANO ALEMAN, MUY RICO, vé dese. Recoleta 948. 15-M

AMOBLADO DORMITORIO TRE cuerpos, roble americano cuartead y espejos. Varios otros objetos pe fecto estado, vendo baratos. Ros 1210, 2.o "A".

CONTADORES

CONTADOR FRANCES, FORMA encárgase llevar libros conform ley impuestos. Casilla 3190. 29—

COMERCIANTES, CONTABILIDA Estadística, atiende con rapidez economía. Puente 844.

MAQUINARIAS

MOTOR A GAS DE 7 HP. Garantido perfecto estado vendo. Arturo Prat 1840. 13 M

CALDERA HORIZONTAL, DE 25 A 20 HP., compro, en buen estado. San Pablo 3653. Teléf. Ing. 75 Yung. M-13

DE OCASION VENDO PRENSA copiar, perfecto estado Avda. Matta 654. 12 M

MOTOR A GAS POBRE DE 30 HP., completo y garantido, vendo de ocasión. Calle Lira 170. 12-M

SIRENAS ELECTRICAS, PARA uso interior en fábricas, se venden. Calle Lira 170. 12M

MAQUINA SINGER, OCASION, boleto agencia, cómprase. Maipú 1300. 13-M

MOTOR A GAS' 5 CABALLOS fuerza vendo. Agustinas 2410. 12-M

TALADRO Y ESMERIL CON BANco de fierro vendo. Agustinas 2410. 12-M

MAQUINA AMPLIADORA 13x18, véndese de ocasión. Libertad 64, casa 12. 12-M.

COMPRO MAQUINA BLACK COser calzado. Chacabuco 21-A. M 12

MOLINO PARA PINTURA Y ANdamio rodante vendo barato. Agustinas 2253. 12-M

VENDO MAQUINA ESCOBERA, buena, barata, Eyzaguirre 1074. 12 M

DINAMOS 5 Y 6 KW. 220 VOLtios, nuevos sin uso, vendo de ocasión. Calle Lira 170.

RUEDAS PELTON, PARA CAIDAS de 10 hasta 100 metros de 1 hasta 35 H. P., respectivamente, se venden. Calle Lira 170. Casilla 3178.

TURBINA HIDRAULICA, MODERna para caídas de 2 hasta 12 metros de 30 hasta 300 H. P. respectivamente, venden muy barato. Calle Lira 170.

MOTOR A GAS POBRE DE 30 H. P. completo y garantido, vendo de ocasión. Calle Lira 170.

GRUPOS ELECTROGENOS DE 1 hasta 70 kw. tensiones de 32.55 y 220 volt, se venden a precios de ocasión. Calle Lira 170. Casilla 3178.

..MOTORES PARA BENCINA, PArafina o aceite crudo, potencias de 7 y 14 H. P., se venden baratos. Calle Lira 170.

SIRENAS ELECTRICAS, PARA USO interior en fábricas, se venden. Calle Lira 170.

CHISPEROS "EUKMKOFF" DE 10 hasta 50 mm. vendo varios. Calle Lira 170.

TURBINAS HIDRAULICAS, PARA cualquier caída y cantidad de agua, consulte precios. Miles de H. H. instalados. Especialidad en instalaciones hidro-eléctricas. Ingeniero Gustavo Pfugmacher. Calle Lira 170 Casilla 3178.

MOTOR A VAPOR PATENTE FRIEdrich, fuerza 6-8 H. H. effect. consume cualquier combustible por pobre que sea en calorías Servicio muy sencillo y económico. Nuevo sin uso, vendo de ocasión. Calle Lira 170. Casilla 3178.

ESTUDIOS HIDRAULICAS, PARA fuerza motriz especialmente instalaciones hidro-eléctricas. Ejecuta ingeniero especialista Numerosas instalaciones ejecutadas. Ingeniero Gustavo Pflugmacher. Calle Lira 170. Casilla 3178.

INSTALACIONES DE MINAS Y fabriles. Montajes de máquinas, ejecuta ingeniero con larga práctica. Casilla 3178. Santiago.

ALTILLO PARA OFICINA, 6 POR 2,4 metros. Altura 2,4 metros, todo de pino, en excelente estado, vendo a cualquier precio. Calle Lira 170.

COMPRO MAQUINA PARA LAVAR botellas. Ricardo Santa Cruz 532. M-13

COMPRO DE OCASION MAQUINA fotográfica "Reflex", en perfecto estado, 9 por 12 o más pequeña. Rosas 1210 — 2.o "A".

CORREAS 4 PULGADAS COMPRO de ocasión. Bascuñán 1491. 13-M.

VENDO OCASION CAÑERIA VENtilación, fierro fundido 4 pulgadas. Libertad 644. De 5 a 6.

SE VENDE MAQUINA APARADOra izquierda. Juan Miranda 927. 13 M

MAQUINA SINGER VENDESE de ocasión. Sama 1442. 14 M.

SE VENDE MOTOR (INGLES) DE ocasión. San Pablo 1541. M-14

ANIMALES

PERROS SABUESOS FINOS: DEseo comprar pareja, macho y hembra de 4 a 8 meses. Ofertas a C. Concha. — Angol. Casilla 13. M-12

VENDO CABALLO NUEVO, GANAdor seis carreras, Hipódromo. Rosas 2123. 12-M

LINDOS FINISIMOS PERRITOS Lulú, Pomerania, ofrece barato. — Agustinas 2680 12 M

VENDOS PERRITOS LULU, CUEto 535. 13—M.

CABALLO PARA CARRETELA compro, San Pablo 3999. 13-M

$ 550 VENDO DOS CABALLOS cocheros con arneses. Manuel Rodríguez 283.

LIBROS Y ESTAMPILLAS

ANATOMIA FRANCES COMPRO ocasión. 10 de Julio 819. 13 M

MEDICINA

F. MARIN SOTOMAYOR. — CLINICA privada, 1 4años práctica en curaciones, inyecciones. Tratamiento enfermedades trascendencia social.— Precios módicos. Estado 63. 31M

MASAJE MEDICO — ELECTRICO Francisco Lenti, estudios en Italia. Especialidades enfermedades articulares, parálisis, reumatismo, neuralgias, úlceras, tumores cancerosos y de vientre. Consultar, de 2 a 5.—Arauco 831. 26—A.

GONORREAS, AUNQUS ANTIGUAS estrechez, orquitis ,curan radicalmente. Glóbulos Pérsicos. Boticas surtidas. 16-3

USE DENTADURAS SIN PALADAR recupera su boca comodidad insuperable, doctor Muñoz, San Diego 995. Marzo 18

LA IMPOTENCIA, LA DEBILIDAD sexual, la neurastenia se curan con Bismolán, en venta Boticas Bentgerodt; Brand; Indio. 18 Abril

USE DENTADURAS SIN PALADAR recupera su boca comodidad insupeable. Doctor Muñoz. San Diego 995 M 27

GONORREAS, SIFILIS, IMPOTENCIA. debilidad vital en ambos sexos. Curación radical rápida. Procedimientos modernos. Facilidades de pago. Consultas gratis de 10 a 12 y de 7 a 7 P. M. Atiendo enfermos de provincias por correspondencia. Clínica y Laboratorio Médico del doctor Julio Lefévre M. San Antonio 41, altos. Santiago. 30-M.

¿SUFRE USTED DEL ESTOMAGO, estitiquez, riñones, vejiga o instestinos? Sanará radicalmente con Té Araucano. Sabia combinación de yerbas medicinales. Valor $ 2.80. Venden: Delicias 2620, San Diego 801, Avenida Matta 503, Recoleta 1136, San Pablo 2303, Concepción 1136. Enviamos a domicilio y provincias. Pídalo a casilla 5052. M 14

IMPORTANTISIMO.—A LAS PERSONAS a quienes no haya podido sanar el señor médico chino, y a los mismos desahuciados, se les ruega verse con José Santos Orellana, Avenida Condell N.o 836. Uso, desde hace veinticinco años, puros vegetales, y... sano. ¿Qué pierde usted con probar? Mr. 22

¡CANOSOS! NO BOTEN PLATA in comprar tinturas desconocidas. Compren únicamente la Tintura Vegetal Herz, que se vende en Angamos 275, entre Lira y Maestranza, que tiene la garantía de probarla antes de comprar. Frasco $ 5. 24-M

"TE ARAUCANO" CURA RADICALMENTE: estómago, acidez, dispepcia. indigestión, estreñimiento, riñones, hígado, vejiga, etc. Sabia combinación yerbas medicinales. Garantizamos resultados. Venden: Sstado 87, Chacabuco 569, Moneda 2445, San Diego 454, 1325, 1458; Independencia 302, 568; San Pablo 1285, 1792; Puente 702, Bandera 719, San Ignacio 702, Alameda 1500, Bellavista 02, Recoltta 405, 701; V. Mackenna 521. Tenemos certificados agradeciéndonos la mejoría de persinas. Enviamos a provincias. Casilla 6067. Valor: $ 2.80. M 16

¡ENFERMOS! PERSONAS AGOTADAS física y mentalmente, nerviosas, neurasténicas, cansancio cerebral, anemia, raquitismo, impotencia, insomnios. El mejor tónico: CEREBROL. Boticas surtidas. M-16

OCUPACIONES

(Necesitan)

OFRECESE SEÑORA TOCAR PIANO biógrafo. Rogelio Ugarte 1434. M 12

SEÑORITA SE OFRECE PARA cualquier ocupación decente. Dirigirse a San Pablo 1771. 12 M

MATRIMONIO ESPAÑOL COMPETENTE arboricultura, llavería, lechería, con tres hijos aptos, ofrécese. Concepción 924. 12 M

CONTADOR EXPERIMENTADO con gran factura; inventarios y balances, contadurías atrasadas, dactilografía, corresponsal y facturero, ofrécese al comercio e industrias. Lleva libros su domicilio, precios equitativos. Dirigirse: calle Cuevas 1320. M-12

JOVEN COMPETENTISIMO ABARROTES ofrécese Santiago o cualquier punto. Córdova 98. 12-M.

EX-AYUDANTE ESCUELA SUPERIOR ofrece sus servicios, únicamente en la mañana a colegios particulares. Escribir A. C. Correo Central. M—12

OFRECESE SEÑORITA CUALQUIERA ocupación decente. Delicias 236. 12-M

A LOS PROPIETARIOS DE CASAS se ofrece pintor sin vicios. Nataniel N.o 1378. J. Labra.

SEÑORES COMERCIANTES MAYORISTAS. joven español con buenos antecedentes con camión de 2 caballos, se ofrece para fletar carga. Dirigirse a Matías Ovalle N.o 145.— Víctor Alonso R. M-16

ME OFREZCO PARA LAVAR EN mi casa, ropa de caballeros. Huemul 625.

CONTADORA COMERCIAL Y CON conocimientos taquigrafía y contabilidad agrícola, ofrece sus servicios. Dirigirse a Rancagua N.o 1, de 2 1|2 a 5 1|2. M-13

OFRECESE NIÑA JOVEN DE AMA muy buena leche primeriza. Dirigirse a Castro 438. 14-M

OFRECESE ESPAÑOL PARA ABARROTES u ocupación decente. Fariña 408. 13M

OFREZCO MIS SERVICIOS CON carretelas a las casas comerciales. Herrera 965. 13-M

EMPLEADO COMERCIO CHILENO. alemán, desea ocupación oficina, fábrica. E. Casilla 1228.

OPORTUNIDADES PARA FAMILIAS

E. GARCIA G. EX-AGENTE DE Singer Sewing Machine Co. Bandera 766. Santiago. Teléfono Inglés 3959. 20-Marzo

AGUJAS PARA MAQUINA SINGER, garantidas, cada una, 0.20. El ciento surtidas, o de una sola medida, $ 14.00. A los comerciantes se hacen fuertes descuentos. 20-Marzo

MODAS TRAJES, ABRIGOS, HECHURAS y transformaciones precios módicos. Aldunate 1063. M-14

ACEITE PARA MAQUINAS SINGER, garantido, frasco de tres onzas, a 1.40. — Nota: Devolviendo un envase vacío descontamos $ 0.40. 30-Marzo

SOBRECAMAS, SE HACEN SOBRE medida y composturas. — Galería San Carlos 1. Subercaseaux 659. M-20

VENDO OCASION PALETO PIEL nutria. Alonso Ovalle 864. 13-M.

PRESTAMOS DE DINERO

SOCIO CON $ 15.000 NECESITO para explotar industria que deja un 60 por ciento utilidad; hay buena clientela. Morel. Correo 7. 13 M

BUSCO SOCIO PARA FABRICAR artículos de gran demanda para automóviles. Privilegio exclusivo. Beneficios seguros. Escribir: Yaby. Correo 2. 12-M.

NECESITO SOCIO CAPITALISTA con $ 20.000 para desarrollar industria nueva y lucrativa. Cartas Correo Providencia S. T. 15 M

DINERO PRESTO EN HIPOTECAS. Recibo órdenes para colocar cualquiera suma sin cobrar ni comisión ni gastos a capitalistas. ¡¡40 años experiencia sin un solo fracaso en estos delicados negocios!! ¡Extranjeros, hombres previsores! ¿Queréis inversiones ideales, libre de impuestos, a cubierto fructuaciones cambios con magnífica renta y mayores perspectivas? Sólo la Bolsa de Propiedades os puede decir y hacer tan felices y oportunos negocios!. 345 Bandera. Labarca Felió.

CON $ 300 PUEDE USTED EMPEZAR trabajar y aprender industria, 100 por 100 utilidades Maule 618.

TORNERO MECANICO, SOCIO INDUSTRIAL necesita taller de mecánica instalado, exíjense certificados de competencia y honorabilidad. Ofertas: casilla 1374.

EXTRANJERO JOVEN DESEA aportar $ 10,000 para negocio o garantizar su trabajo con dicha suma. E. Ch. Casilla 231. 14-M

DINERO AL MAS BAJO INTERES para hipoteca, tengo listo $ 8,000 y $ 12.000. Miguel Fuenzalida. Moneda 1061. 16—M.

SOCIO NECESITO QUE SEA APTO para buscar instalaciones eléctricas, aunque no sea de la profesión. Arturo Prat 153 13 M

15,000 LISTO PRESTAMOS HIPOTECARIO.—Carrasco Guzmán. Lira 90. 13-M.

OBJETOS PERDIDOS

HABIENDOSE EXTRAVIADO EL título N.o 249 de fecha 28 de Noviembre de 1919 de la Sociedad Fábrica Cemento "El Melón", por doscientas acciones de propiedad de doña Emilia F. de Opazo, queda nulo por haberse dado el aviso correspondiente. M 16

MATILDE CORALES, PERDIO LIBRETA Caja Ahorros, sucursal Alameda. Avísalo por quedar sin valor. M 13

DARE GRATIFICACION QUIEN me de dirección del domicilio del señor Eduardo Varas Varela. Bandera 78, oficina 4. De 8 1|2 a 10 A. M. De 2 1|2 a 3 1|2 P. M. 13-M.

HABIENDOSE EXTRAVIADO LA libreta de ahorro N.o 352662 de Alfredo Iturriaga Guajardo, queda nula y sin ningún valor por haberse dado el aviso correspondiente a la Administración de la Caja de Ahorros de Santiago.

PROFESIONALES

ZURCIDOS INVISIBLES. NOTABLE zurcidor japonés. Especialista único especialidad en viraduras, transformaciones. Son perfectas. San Diego 228. Teléfono 667. A 2

CONDOR 1158, CASA ANTIGUA única especialista zurcidos invisibles jerseys, viraduras, hechuras transformaciones garantidas. Mar-25

RECIBO ENFERMAS PENSIONISTAS, partos, curaciones, inyecciones y masajes. Precios módicos. San Francisco 393. 13—M

JUICIOS CRIMINALES, CIVILES, apelaciones, posesiones efectivas, divorcios, nulidades de matrimonios, cobranzas difíciles y toda tramitación legal, atiende diariamente el abogado Jaramillo Arteaga, anticipando fondos, según convenio. Consultas gratuitas. Huérfanos 1223, oficina 7. Frente a la Caja de Crédito. 3_A

RAMON SEGUNDO JIMENEZ Abogado, Galería Alessandri 17, piso 2.o 13-M

CONSTRUYO MAUSOLEOS; RAPIDEZ y economía. Arquitecto-constructor. Casilla 2222. 15-M.

SASTRERIA DATTOLI, TEATINOS 412, sucesor de Dupresne, recién llegado del extranjero. Recibo hechuras. 14-M

RECIBO HECHURAS TRAJES Y transformaciones en modas, precios módicos. Pedro Lagos 1126. M-13

PROPIEDADES

VENDESE O PERMUTASE ESPLÉNDIDO fundo 350 cuadras planas, parte regada, puertas Santiago, próximo Estación, ricos suelos, magníficas casas. Tasación Caja 300 000. Tiene deuda. Casilla 1686. 12_M

VENDO EN $ 20,000 MAGNIFICA propiedad de renta muy central. Produce $ 15,300 anuales. Casilla 1686. 12-M

VENDO SITIOS DE GRAN PORVENIR con facilidades de pago. Av. Manuel Montt a una cuadra de Irarrázaval, sin comisión. Of. de 12 a 3 P. M. Bilbao 30. Alameda. 15-M.

COMPRO CASA PEQUEÑA, DE RENTA, en barrio no apartado, moderna, que tenga casa altos, precio aproximado, cuarenta mil pesos, pago al contado. Prefiero no entenderme con agentes. Ofertas casilla 1711. L. A. 14 M

POR AUSENTARSE SU DUEÑO tengo orden de vender cómoda casa moderna bien situada en el bajo precio de $ 68,000. Miguel Fuenzalida B. — Moneda 1061. M-14

VENDO PROPIEDAD CON DOS CASAS. Tratar: en la misma Av. Antonio Varas N.o 1706. 17-M

REMATE

DE MENAJE DE CASA!

DE LA SEÑORA

ADELA ARANEDA DE URIOSTE

(POR HABERSE AUSENTADO DEL PAIS)

780 BANDERA 780. CASA N.o 4

MAÑANA A LAS 2 P.M.

—: HAY :—

SALON. —Lindo amoblado de nogal tallado estilo Luis XVI, tapizado en brocato compuesto de: sofá, 2 sillones y 6 sillas, sillón bergere, 2 mesas de marquetería con bronce, estatuas de mármol, jarrón de cristal, lámpara potiche, pedestales, cuadros al óleo, lámparas de cristales, alfombra de una pieza, etc.

ESCRITORIO. —Amoblado estilo Misión con asiento de cuero compuesto de: sofá, 3 sillones y 2 sillas, rica mesa de roble, escritorio de cortina, mesa para máquina, 2 cuadros antiguos con marcos de la época, cortinajes, tintero, lámpara de fierro, alfombra de una pieza, etc.

COMEDOR. —Amoblado estilo Luis XVI, compuesto de: aparador bajo con espejo, y trinche igual, mesa de correderas, 12 sillas, biombo, servicios de loza inglesa y de cristales, fruteros, piezas de centro, bomboneras, servicio de plaqué para té, servicio de porcelana para pescado y diversos útiles grabados, lámpara de bronce, alfombra de una pieza, etc.

DORMITORIO 1.o—Lindo amoblado laqué gris compuesto de: ropero de 3 cuerpos, chiffonnier, toilette, 2 veladores, mesa de centro y sillas, catre rico ancho de bronce con sommier, muebles de asiento, servicio de lavatorio, lámpara, alfombra, etc.

OTROS DORMITORIOS. —3 juegos completos de lingue estilo inglés compuestos de: ropero, chiffonnier, peinador y velador, catre de bronce con sommier, 2 catres de fierro, sillas, servicio de lavatorio, lámparas, delanteros de alfombra, etc.

VARIOS. —Tina enlozada, lavatorio de desagüe, rico Califont Vesuvius, lluvia, artículos para baño, rica máquina de mano Singer con útiles, victrola, de pie con discos, cocina a gas, lavaplatos enlozado, útiles de cocina, un amoblado tapizado para vestíbulo, etc., etc.

A LA VISTA, HOY DE 2 A 6 P. M.

JORGE Y VICTOR EYZAGUIRRE H.,

MARTILLEROS DE HACIENDA

FERIA DEL MATADERO
PLACER 960 — ESTACION SAN DIEGO — SANTIAGO

En la FERIA DE

Hoy 12 del presente

se rematarán: bueyes, vacas, novillos y lechones gordos llegados de: Talca, Puerto Varas, Teno, Los Angeles, Cura-Cautín, Temuco, Parral, Miraflores, La Unión, Panlahue y Pelarco.

También se rematarán corderos gordos llegados de Cura-Cautín, Pelarco, Parral, Retiro y Linares.

55,000 VENDESE CASITAS ELEGANTES, recién terminadas. Todo confort. Nataniel 194. 13—M.

SE VENDE SITIO TODO PLANTADO, tiene una pieza., Llano Subercaseaux. Población Juanita 962. Tratar Nataniel 1527. 12—M.

$ 75,000 CHALET DOS PISOS, Dardinag 230, una cuadra Museo Bellas Artes. Primer piso: hall, salón, salita, escritorio, comedor, repostero, cocina, servidumbre, subterráneo. 2.o piso: seis dormitorios, hall, baño, servidumbre. Verlo de 2 a 5. 15-M.

EN 8,000 PESOS SE VENDE UNA casita. Washington N.o 1591. 13-M.

SE DESEA ARRENDAR O Comprar una casa con siete u ocho piezas, con galpón para pequeña industria.— Manuel Montt 28. 13-M

EN BARRIO VICUÑA MACKENNA primera cuadra (calle nueva), vendemos sitio en $ 40.000. Teatinos 86. M 12

$ 200,000 NUEVA ANDRES BELLO, chalet nuevo, tres pisos vista al cerro, toda clase de comodidades. Agustinas 1125. Luis Silva Cortés y Cía.

$ 350,000 AMUNATEGUI, GRAN casa de todo lujo. Agustinas 1125.

$ 10,000 SITIO CERRADO PEDRO Lucio Cuadra, cerca Irarrázaval. Agustinas 1125.

$ 200,000 CIENFUEGOS, DOS CASAS, altos y bajos nuevos, toda comodidad. Agustinas 1125.

$ 120,000 COPIAPO, BONITO CHALET, dos pisos, cal y ladrillo. Agustinas 125.

$ 750,000 DELICIAS, GRAN PROPIEDAD de renta, tres pisos, cemento armado, almacenes y oficina. Gran deuda. Agustinas 1125.

$ 100,000 BUENA PROPIEDAD EN Pedro Valdivia, cerca Irarrázaval, toda clase de comodidades, jardín, parrón. Agustinas 1125. Luis Silva Cortés y Cía.

55,000 LIBERTAD 98 E., VENDO casa recién concluída, 3 dormitorios, hall, salón, comedor, toilette con todos los artefactos instalados, cocina, despensa, dormitorio para empleadas, W. C., de servicio, patio, luz eléctrica y gas. Para verla y tratar: Moneda 2810.

$ 44,000 VENDO LINDA CASA MODERNA, recién terminada, hall, baño, gas, electricidad, estuco piedra. Sta. Victoria entrando por Maestranza. Facilidades pago. Convencional, con sitio al fondo.

VENDO CASITA POCO PRECIO, produce buena renta, barrio Providencia. Tratar: San Diego 27. 13-M.

CASITA CHICA CON FACILIDADES pago compro o permuto por taller zapatería. Alameda 452.

SE VENDE UNA CASA, ROMAN Díaz 739. 14-M

CASA GRANDE FLAMANTE, VENDO por ausentarme. Verdadera oportunidad. Bandera 184.

SE HACE TRASPASO PROPIEDAD por valor $ 17,000 por Caja Retiro de los Ferrocarriles, quedando utilidad líquida dos mil pesos. Tratar: Sotomayor 59 A. 13-M.

RADIOTELEFONIA

INSTALACIONES DE RADIO SIN antenas en 20 minutos. Zenteno. Casilla 3268. Abril 13

PRECIOS GRAN OCASION EN RADIOTELEFONIA, aparatos científicos y presisión. Radio Stock, New York 15. 28-M

COMPRE USTED EL LIBRO "Como se hace un receptor" y aprenderá usted cómo construir e instalar un aparato de radiotelefonía en su casa con toda economía. Valor $ 4.— Provincias $ 4.70. Pago contra reembolso. Huérfanos 1223. Oficina 7, frente a la Caja de Crédito Hipotecario. 13 M

CURSO DE RADIOTELEFONIA para provincias. Escríbanos pidiendo prospectos. Clasificador 81. A 25

PROPUESTAS

HACIENDA LA REINA. — PIDESE propuestas para la venta de la producción de leche de esta Hacienda a partir del 1.o de Mayo en adelante. Dirección: Administrador H. de La Reina. — Ñuñoa. 14—M

REMATES

VIÑA DEL MAR. SE VENDE EN calle Alvarez N.o 1110, lindo chalet dos pisos, jardín al frente, tranvías a la puerta, y todos servicios. También se permuta por propiedad en Santiago. Tratar San Pablo 4675. Casilla 2980. M 14

REMATE HOY JUEVES 2 TARDE Almacén "Santiago", Avenida Miguel Claro 1301 esquina Las Viñas (Barrio Providencia), carritos y autobús de Plaza Italia por Bilbao. Hay: abarrotes, duraznos rubio, tomates, arvejas rubias, cacao, mermeladas, piñas, salmón, sardinas, choros, erizos, fósforos, velas, soda, fideos surtidos, galletas, surtidos cigarrillos, paquetería, cristalería, licores, romana 500 kilos, romanita 123 kilos, balanza, peso mostrador, molinillo, máquina coser, estantería, mostradores, vidrieras paradas, tendidas, sacos vacíos, botellas y varios. Matta Astobizaga. Ordenes; Huemul 1030.

REMATAREMOS

El Martes 20 de Marzo, a las 3 P. M., en nuestra oficina y ante el Notario señor Gaete Fagalde, la bonita productiva

QUINTA — PRIMAVERA

ubicada en **MAIPU**, al lado de la **PLAZA DEL MONUMENTO**, con el

Mínimum Rebajado a $ 32,000

pagaderos con $ 25,000 al contado y saldo a seis meses con 8 por ciento.

La quinta mide 10,000 metros, con frente a cuatro calles; tiene 500 árboles frutales escogidos en plena producción, extensos parrones, frutillares, esparragueras y alcachofal. Casa recién construída, con seis piezas y dependencias, cimientos y materiales para otras seis; alcantarillado, agua potable y de regadío; luz eléctrica, etc., etc.

FREUDENBURG & BALMACEDA

830 — MORANDE — 330

Remate de prendas de plazo vencido

Hoy Jueves 12 de Marzo, a las **3 P. M.**, el martillero señor Casanova, rematará en la **Casa de Préstamos "LA RIOJANA"**, **Avenida Independencia N.º 319**, las prendas no rescatadas y comprendidas entre los números 65,343 a 67,753.

Hoy Jueves 12 de Marzo, a las sillas montar, rebozos, alhajas, ternos, etc.

El Jueves 12 de Marzo, a las **9 A. M.**, el martillero señor Casanova, rematará en la **Casa de Préstamos "LAS DELICIAS"**, calle **San Pablo No 3111**, las prendas no rescatadas y comprendidas entre los números 30,672 a 36,196.

HAY: ternos, vestidos, calzado, máquinas coser, cortes casimir, muebles, etc.

Hoy Jueves 12 de Marzo, a las **10 1|2 A. M**, el martillero señor Villegas, rematará en la **Casa de Préstamos "LA PROTECTORA"**, calle **Las Rosas No 1773**, las prendas no rescatadas y comprendidas entre los números 30,294 a 37,511.

HAY: pieles, sillas montar y de Viena, plaquées, cortes casimir, alhajas, etc.

Hoy Jueves 12 de Marzo, a las **2 P. M.**, el martillero señor Lois, rematará en la **Casa de Préstamos "LA MARAVILLA"**, calle San Diego **N.o 1802**, las prendas no rescatadas y comprendidas entre los números 48,345 a 54,069 y 60,005 a 65,551.

HAY: maletas, sillas montar y de Viena, ternos, amoblados, calzado, joyas, etc.

Hoy Jueves 12 de Marzo, a las **4 P. M.**, el martillero señor Eyzaguirre, rematará en la **Casa de Préstamos "EL GLOBITO", Av. Matta N.o 1042**, las prendas no rescatadas y comprendidas entre los números 22,341 a 26,562.

HAY: ternos, calzado, ropa interior y de cama, muebles, rebozos, joyas, etc.

Las prendas estarán a la vista desde dos horas antes del remate.

PAGO AL CONTADO.

EL INSPECTOR.

El Viernes 13 de Marzo, a las **9 A. M.**, el martillero señor Eyzagurre rematará en la **Casa de Préstamos "LA BOLA DE ORO"**, **Avenida Delicias N.º 2939**, las prendas no rescatadas y comprendidas entrre los números 66,699 a 70,294.

Hay: cortes casimir, amoblados, ternos, alhajas, manteles, rebozos, etc. etc.

El Viernes 13 de Marzo, a las **10.30 A. M.**, el martillero señor Lois rematará en la **Casa de Préstamos "LA SANTA ROSA"**, **Avenida Delicias N.º 3061**, las prendas no rescatadas y comprendidas entre los números 63,080 a 65,604.

Hay: manteles, servilletas, maletas, cortes casimir, amoblados, catres etc.

El Viernes 13 de Marzo, a las **2 P. M.**, el martillero señor Casanova rematará en la **Casa de Préstamos "LA SAN FRANCISCO"**, calle **Castro N.º 507**, las prendas no rescatadas y comprendidas entre los números 45,253 a 51,908.

Hay: baño enlozado, alhajas, ternos, relojes, maletas amoblados, rebozos, etc.

El Viernes 13 de Marzo, a las **4 P. M.**, el martillero señor Villegas rematará en la **Casa de Préstamos "LAS DOS ESTRELLAS"**, calle **Manuel Montt N.º 2892**, las prendas no rescatadas y comprendidas entre los números 57,769 a 60,230 y 22,924 a 23,729.

Hay: ponchos, ropa interior y de cama, catres, muebles, ternos, calzado etc.

Las prendas estarán a la vista desde dos horas antes del remate.

PAGO AL CONTADO.

EL INSPECTOR.

REMATE: EL 18 DE MARZO A las 10 A. M., se rematará en el 3.er juzgado civil la propiedad N.o 143 de la calle Santa Filomena. Mínimum $ 13,000. Bases en la secretaría del juzgado, expediente Ricardo Romero y otros, autorización para enajenar. 14—M.

ME ENCARGO REMATAR ABARROTES y menajes. Luis Alfaro. Morandé 291. M-30

REMATE: SABADO DE 3 A 6 Y DOMINGO de 9a 12, San Pablo 2446. Remataremos mercaderías abarrotes, sacos almidón, 150 cajas pasta calzado, 130 latas grasa para autos, 46 gruesas juguetes, cristalería, perfumería, muebles, un indispensable, veladores, peinadores, mesas, sillas, estantería y mostradores, infinidad de objetos a la vista el día del remate. Somodeville, liquidador. 12-M.

ROPA HECHA

DIRIJASE DIRECTAMENTE A "LA Cantábrica", Esmeralda, 863, al llegar 21 de Mayo, Encontrará inmenso surtido en ropa nueva y usada para caballero,s y niños. En zapatería, sombrerería, tenemos un surtido completo. Visite nuestras grandes liquidaciones en camisería. N|O

DIRIJASE DIRECTAMENTE A "LA Cantábrica", Esmeralda 863, al llegar 21 de Mayo. Encontrará inmenso surtido en ropa nueva y usada para caballeros y niños. En zapatería, sombrería, tenemos un surtido completo. Visite nuestras grandes liquidaciones en camisería. N|O.

RIVAS Y CALVO

REMATE DEL MENAJE DE CASA

Del señor Jeronymo de A. Figueira de Mello

ENCARGADO DE NEGOCIOS DEL BRASIL

2280.—MANUEL MONTT—2280

HOY Jueves 12, a las 2.30 P. M.

—HAY—

ESCRITORIO.— Amoblado Pullman tapizado en cuero grabado compuesto de sofá, sillón de balanza y dos sillones fijos, estante para libros, mesa escritorio, caja de fondos con pedestal, alfombra de centro, lámpara eléctrica, cuadros al óleo, estufa, etc.

HALL.—Amoblado tapizado en brocato fondo negro, compuesto de sofá y 2 sillones, cortinas con lanza, porta-abrigos, bastonera, alfombra de centro, estante para libros, mesa de centro, radiador a gas, biombo de tres hojas, sillón tapiz felpa, lámpara de pie, cuadros al óleo, etc.

COMEDOR.—Amoblado estilo inglés, compuesto de aparador, trinche, mesa de extensión, 8 sillas tapizadas, lámpara eléctrica, cuadros al óleo, plaquées, cuchillería Christofle, reloj de pared, carpeta, manteles, etc.

DORMITORIO.—Amoblado estilo inglés, color caoba, compuesto de ropero de 2 cuerpos, peinador, cómoda y velador, catre de bronce, espejo y mesita para toilette, lámpara eléctrica, alfombra, etc.

BAÑOS Y VARIOS.—Tina de fierro enlozado, calentador a gas Dayton, lavatorio de desagüe, guardarropa de caoba, roperos, veladores, cómodas, catres de bronce y de madera, amoblado de asiento, al laqué, para niño, alfombra para escala, estufas eléctricas, radiadores, mesas sueltas, estantes, etc.

A LA VISTA EL MIERCOLES 11 DE 2 A 6 Y EL JUEVES DE 9.30 ADELANTE.

C. RIVAS VICUÑA
Martillero de Hacienda

Arturo Calvo Mackenna
TELEFONO 2280

GRAN REMATE

De mercaderías de ferretería, abarrotes, licores, artículos eléctricos y las maquinarias que se emplearon en las Obras del Canal del Maule

DEPOSITADAS EN LAS BODEGAS DEL DEVIO BESA

San Borja esquina de San Javier

Hoy JUEVES 12 DEL PRESENTE DE 9.30 A 12 Y DE 2 ADELANTE

Por cuenta de los Srs. Errázuriz Simpson y Cía. Ltda.

(EN LIQUIDACION) Y POR ENTREGA DE LAS BODEGAS

: HAY :

MAQUINARIAS:

6 Palas Pescantes a vapor 3|4 m3 y 0.50 m3., completas, para escavaciones y adaptables para pescantes de gran poder.
1 Motor Marshall de 100 H. P., en perfecto estado.
1 Motor Ruston Procto de 8 H. P., locomóvil
1 Motor a vapor de 2 cilindros de 12 H. P.
2 Chancadoras Krupp N.o 5.
6 Perforadoras a pistón y cilindro marca Sullivan.
1 Máquina partidora de leña.
1 Winche de 1 tonelada.
1 Máquina curbadora de fierro
1 Pulzómetro.
1 Ventilador para mina.
1 Motor a parafina Fairbank Morse de 4 H. P.
40 Carros con tolvas Decauville con cambios y rieles. Medidores para agua Westinghouse de 1 3|4, 1|2 y 3|4.
2 Camiones con tolvas y ruedas de fierro para arrastre de escombros o materiales.
1 Camión con plataforma y ruedas de fierro.

FERRETERIA:

50 Toneladas de fierro, redondo, plano, cuadrado, ángulo, en todas dimenciones.
200 Barriles de clavos de fierro de 1 a 8 pulgadas.
100 Carretillas de fierro nuevas.
1240 Tarros de pinturas finas marca Arco, y Grafito en diversos envases. Un gran lote de fitings, en fierro negro y eléctricos.
8 Tecles Spur Gear y Worn Gear, de 10 a 30 quintales.
8 Romanas FAIRBANKS de 1,000 y 2,000 kilos.

MERCADERIAS

100 Cajones de pasta para metales.
400 Docenas resortes para corbatas.
100 Gruesas pasta para calzado.
50 Docenas artículos enlozados.
50 Docenas Jabón Rosenthal.
100 Docenas jabón Escudo Americano.
100 Discos Columbia para gramófonos.
2 Cajones azul.
100 Cajones de licores nacionales e importados en Champagne, Verdier, Coñac, Pisco Letelier, Anisado, Cacao, Vermouth Cinzano, Chartreux, Oportos, Whisky White C
200 Cajones de Sidra Domingo Alemparte. Vinos Ariztía, blanco, semillón, etc. Conservas surtidas, Harina Maíz, Cocoa Raf, Polvos de naranja.

VARIOS:

Accesorios para autos Ford, Estanques de fierro. Un gran lote de tambores de fierro para aceites; un lote de leña eucaliptus. Teléfonos portátiles.
2000 Rollos de alambre barnizado negro del N.o 6, 8 y 12
200 Rollos de alambre galvanizado del N.o 6.

ARTICULOS ELECTRICOS:

Gran lote de ampolletas, Radiadores eléctricos, Cafeteras, Calentadores, Estufas, Hornos, Lámparas, pinturas Shellac, Soquetes, Tapones, Ventiladores, Motores Eléctricos de 1 a 15 H. P., con resistencias, Carbones, etc. etc.

Las Maquinarias y demás estarán a la vista desde el Martes 10 del presente, de 9 a 11 y de 2 a 5 P. M., en las Bodegas del Devio indicado.

PAGO AL CONTADO

VICTOR ARAYA L.,
Martillero de Hacienda.

REMATE DEL MENAJE DE CASA

DEL SEÑOR CARLOS BILLETA
2110 SANTO DOMINGO 2110
PROXIMO A BAQUEDANO

MAÑANA VIERNES A LAS 2 P. M.

(POR AUSENTARSE DEL PAIS)

—: HAY :—

SALON. —Amoblado curvo tapiz cretona floriada, mesa ovalada raíz de nogal con marquetería rosa, estante raíz de nogal, mesa redonda cubierta plegable para juego, columnas de nogal, figuras de bronce, cuadros al óleo autores extranjeros, Victrola mueble con escogida colección de discos, alfombra tripe cortada de una pieza, lámpara de pantalla, etc.

ESCRITORIO. —Amoblado de nogal tapiz cuero, rica mesa escritorio roble americano cubierta para máquina de escribir, estante archivador de roble, estante giratorio de roble americano para libros, estante biblioteca de roble americano, columnas de roble, figuras de bronce, lámpara de escritorio, útiles, libros, alfombrado de una pieza, etc.

COMEDOR. —Lindo amoblado estilo Imperio color caoba con mármoles rosa, cristales y lunas biseladas con aparador de 3 cuerpos, trinche, vitrina, mesa de extensión y 12 sillas asiento cuero, reloj de campana, servicio mesa loza inglesa guarda azul, cristalería, cuchillería plaqué inglés para 24 personas, plaquées finos, mantelería, carpeta de mesa, lámpara eléctrica de bronce, etc.

DORMITORIOS. —Un amoblado estilo inglés color caoba con cubiertas cristal y lunas biseladas con ropero de 3 cuerpos, Chifonier escritorio, toilett y 2 veladores, otro amoblado del mismo estilo con ropero de un cuerpo, catres de bronce gemelos, otro de fierro con bronce, sobrecama piel de Vicuña, estante afeitador, mesa de centro de caoba patas de león, delanteros, lámparas para velador, un guarda ropa madera erable, etc.

BAÑO. —Tina de fierro enlozado, calentador a gas de cobre, afeitador de bronce, útiles, espejo marco laque, etc.

HALL, COCINA Y VARIOS. —Lindo amoblado estilo Chesterfield tapiz brocato de seda, mesa redonda de caoba con mármol, gobelinos con marco, jardineras de roble con plantas, bastonero de roble, paragüero color caoba con luna biselada, choapinos, alfombra de escala, etc.

Cocina económica de 3 platos con horno y caldero, estante de fierro para ollas, batería de cocina de aluminium y fierro enlozado, mesas forro zinc, carniceras, muebles sueltos, etc., etc.

Y DEMAS A LA VISTA HOY DE 2 A 6 P. M.

VICTOR ARAYA L.
MARTILLERO DE HACIENDA

ROPERIA LA VEGA, ANDRES BELLO 694, ofrece en baratura ternos ambos, paletoes, pantalones, sombreros, calzado. Todo desinfectado. N|O.

ROPERIA ANDRES BELLO NUMERO 601, esquina Recoleta, ofrece ternos, paletoes, ambos, pantalones, ternos de niños, sombreros, calzado, precios baratísimos; todo desinfectado. N|O

nos, paletoes, ambos, pantalones, ternos de niños, sombreros, calzado, precios baratísimos, todo desinfectado.

ROPERIA ANDRES BELLO NUMERO 601, esquina Recoleta, ofrece

ROPERIA LA VEGA, ANDRES BELLO 694, ofrece en baratura ternos, ambos, paletoes, pantalones, sombreros, calzado. Todo desinfectado.